

# BELGISCH STAATSBLAD

# MONITEUR BELGE

Publicatie overeenkomstig artikelen 472 tot 478 van de programmawet van 24 december 2002, gewijzigd door de artikelen 4 tot en met 8 van de wet houdende diverse bepalingen van 20 juli 2005.

Dit *Belgisch Staatsblad* kan geconsulteerd worden op :  
**www.staatsblad.be**

Bestuur van het Belgisch Staatsblad, Leuvenseweg 40-42,  
1000 Brussel - Adviseur : A. Van Damme

**Gratis tel. nummer : 0800-98 809**

178e JAARGANG



**N. 373**

Publication conforme aux articles 472 à 478 de la loi-programme du 24 décembre 2002, modifiés par les articles 4 à 8 de la loi portant des dispositions diverses du 20 juillet 2005.

Le *Moniteur belge* peut être consulté à l'adresse :  
**www.moniteur.be**

Direction du Moniteur belge, rue de Louvain 40-42,  
1000 Bruxelles - Conseiller : A. Van Damme

**Numéro tél. gratuit : 0800-98 809**

178e ANNEE

DONDERDAG 4 DECEMBER 2008

JEUDI 4 DECEMBRE 2008

*Het Belgisch Staatsblad van 3 december 2008 bevat twee uitgaven, met als volgnummers 371 en 372.*

*Le Moniteur belge du 3 décembre 2008 comporte deux éditions, qui portent les numéros 371 et 372.*

## INHOUD

### Wetten, decreten, ordonnanties en verordeningen

#### *Federale Overheidsdienst Financiën*

28 NOVEMBER 2008. — Koninklijk besluit tot wijziging van artikel 63<sup>11bis</sup> van het KB/WIB 92 inzake de belastingvermindering voor passiehuizen, bl. 63677.

#### *Federale Overheidsdienst Sociale Zekerheid*

12 NOVEMBER 2008. — Koninklijk besluit tot wijziging van het artikel 20, § 1, g), van de bijlage bij het koninklijk besluit van 14 september 1984 tot vaststelling van de nomenclatuur van de geneeskundige verstrekkingen inzake verplichte verzekering voor geneeskundige verzorging en uitkeringen, bl. 63679.

21 OKTOBER 2008. — Koninklijk besluit tot wijziging van artikel 225, § 5, van het koninklijk besluit van 3 juli 1996 tot uitvoering van de wet betreffende de verplichte verzekering voor geneeskundige verzorging en uitkeringen, gecoördineerd op 14 juli 1994. Erratum, bl. 63680.

#### *Gemeenschaps- en Gewestregeringen*

##### *Vlaamse Gemeenschap*

##### *Vlaamse overheid*

12 SEPTEMBER 2008. — Besluit van de Vlaamse Regering betreffende het opleggen van een administratieve geldboete aan recht-hebbende en verplichte inburgeraars, bl. 63680.

## SOMMAIRE

### Lois, décrets, ordonnances et règlements

#### *Service public fédéral Finances*

28 NOVEMBRE 2008. — Arrêté royal modifiant l'article 63<sup>11bis</sup> de l'AR/CIR 92 en matière de réduction d'impôt pour maisons passives, p. 63677.

#### *Service public fédéral Sécurité sociale*

12 NOVEMBRE 2008. — Arrêté royal modifiant l'article 20, § 1<sup>er</sup>, g), de l'annexe à l'arrêté royal du 14 septembre 1984 établissant la nomenclature des prestations de santé en matière d'assurance obligatoire soins de santé et indemnités, p. 63679.

21 OCTOBRE 2008. — Arrêté royal modifiant l'article 225, § 5, de l'arrêté royal du 3 juillet 1996 portant exécution de la loi relative à l'assurance obligatoire soins de santé et indemnités coordonnée le 14 juillet 1994. Erratum, p. 63680.

#### *Gouvernements de Communauté et de Région*

##### *Communauté flamande*

##### *Autorité flamande*

12 SEPTEMBRE 2008. — Arrêté du Gouvernement flamand relatif à l'imposition d'une amende administrative aux intégrantants ayant droit et aux intégrantants au statut obligatoire, p. 63686.

17 OKTOBER 2008. — Besluit van de Vlaamse Regering tot wijziging van de regelgeving betreffende de modulaire structuur van het secundair volwassenenonderwijs voor het studiegebied bijzondere educatieve noden, de modulaire structuur van de leergebieden van de basiseducatie, de indeling van leergebieden en studiegebieden in opleidingen en de studiebekrachtiging in het volwassenenonderwijs, bl. 63692.

*Franse Gemeenschap*

*Ministerie van de Franse Gemeenschap*

10 OKTOBER 2008. — Besluit van de Regering van de Franse Gemeenschap tot vaststelling van de lijst van de vestigingsplaatsen van de inrichtingen voor secundair onderwijs, voor het schooljaar 2008-2009, met toepassing van artikel 2, 1°, van het decreet van 28 april 2004 betreffende de gedifferentieerde financiering van de instellingen voor basisonderwijs en secundair onderwijs, bl. 63797.

*Waals Gewest*

*Waalse Overheidsdienst*

13 NOVEMBER 2008. — Besluit van de Waalse Regering tot vaststelling van de modaliteiten voor de aanpassing van de bedragen bedoeld in artikel 203 van de Waalse Huisvestingscode en tot wijziging van het besluit van de Waalse Regering van 20 juli 2000 tot bepaling van de voorwaarden waaronder het Gewest een tegemoetkoming verleent aan jongeren die een hypothecaire lening aangaan om eigenaar van een eerste woning te worden, bl. 63803.

17 OCTOBRE 2008. — Arrêté du Gouvernement flamand modifiant la réglementation relative à la structure modulaire de l'enseignement secondaire des adultes pour la discipline 'bijzondere educatieve noden', à la structure modulaire des domaines d'apprentissage de l'éducation de base, à la répartition des domaines d'apprentissage et des disciplines en formations et à la validation des études dans l'éducation des adultes, p. 63754.

*Communauté française*

*Ministère de la Communauté française*

10 OCTOBRE 2008. — Arrêté du Gouvernement de la Communauté française déterminant la liste des implantations des établissements d'enseignement secondaire pour l'année scolaire 2008-2009 en application de l'article 2, 1°, du décret du 28 avril 2004 relatif à la différenciation du financement des établissements d'enseignement fondamental et secondaire, p. 63756.

*Région wallonne*

*Service public de Wallonie*

13 NOVEMBRE 2008. — Arrêté du Gouvernement wallon fixant les modalités d'adaptation des montants visés à l'article 203 du Code wallon du Logement et modifiant l'arrêté du Gouvernement wallon du 20 juillet 2000 fixant les conditions d'intervention de la Région en faveur des jeunes qui contractent un emprunt hypothécaire pour l'accession à la propriété d'un premier logement, p. 63798.

*Gemeinschafts- und Regionalregierungen*

*Wallonische Region*

*Öffentlicher Dienst der Wallonie*

13. NOVEMBER 2008 — Erlass der Wallonischen Regierung zur Festsetzung der Modalitäten für die Anpassung der in Artikel 203 des Wallonischen Wohngesetzbuches erwähnten Beträge und zur Abänderung des Erlasses der Wallonischen Regierung vom 20. Juli 2000 zur Festsetzung der Bedingungen für die Beteiligung der Region zugunsten der jungen Leute, die ein Hypothekendarlehen zum Ersterwerb von Wohneigentum aufnehmen, S. 63800.

**Andere besluiten**

*Federale Overheidsdienst Binnenlandse Zaken*

Raad van State. Onverenigbaarheden. Afwijking, bl. 63806. — Raad van State. Onverenigbaarheden. Afwijking, bl. 63807. — Raad van State. Onverenigbaarheden. Afwijking, bl. 63807.

*Federale Overheidsdienst Werkgelegenheid, Arbeid en Sociaal Overleg*

Arbeidsgerechten. Benoeming, bl. 63807. — Arbeidsgerechten. Ontslag, bl. 63807. — Arbeidsgerechten. Ontslag, bl. 63808. — Arbeidsgerechten. Ontslag, bl. 63808. — Arbeidsgerechten. Ontslag, bl. 63808.

*Programmatorische Federale Overheidsdienst Duurzame Ontwikkeling*

Mandaat. Verlenging, bl. 63808.

**Autres arrêtés**

*Service public fédéral Intérieur*

Conseil d'Etat. Incompatibilités. Dérogation, p. 63806. — Conseil d'Etat. Incompatibilités. Dérogation, p. 63807. — Conseil d'Etat. Incompatibilités. Dérogation, p. 63807.

*Service public fédéral Emploi, Travail et Concertation sociale*

Juridictions du travail. Nomination, p. 63807. — Juridictions du travail. Démission, p. 63807. — Juridictions du travail. Démission, p. 63808. — Juridictions du travail. Démission, p. 63808. — Juridictions du travail. Démission, p. 63808.

*Service public fédéral de Programmation Développement durable*

Mandat. Prolongation, p. 63808.

*Gemeenschaps- en Gewestregeringen**Vlaamse Gemeenschap**Vlaamse overheid**Ruimtelijke Ordening, Woonbeleid en Onroerend Erfgoed*

30 SEPTEMBER 2008. — Besluit van de administrateur-generaal houdende de organisatie van het intern verzelfstandigd agentschap Vlaams Instituut voor het Onroerend Erfgoed, bl. 63809.

Ruimtelijke ordening. Provinciale ruimtelijke uitvoeringsplannen, bl. 63810. — Bijzonder plan van aanleg, bl. 63811.

*Franse Gemeenschap**Ministerie van de Franse Gemeenschap*

Leden van de Commissie voor deontologie voor hulpverlening aan de jeugd. Benoeming, bl. 63811.

*WaaIs Gewest**WaaIs Overheidsdienst*

Personeel, bl. 63814. — Plaatselijke besturen, bl. 63815.

*Gouvernements de Communauté et de Région**Communauté française**Ministère de la Communauté française*

Membres de la Commission de déontologie de l'aide à la jeunesse. Nomination, p. 63811.

*Région wallonne**Service public de Wallonie*

Personnel, p. 63811. — Pouvoirs locaux, p. 63815.

*Gemeinschafts- und Regionalregierungen**Wallonische Region**Öffentlicher Dienst der Wallonie*

Personal, S. 63812.

*Brussels Hoofdstedelijk Gewest**Ministerie van het Brussels Hoofdstedelijk Gewest*

23 OKTOBER 2008. — Besluit van de Brusselse Hoofdstedelijke Regering houdende goedkeuring van de beslissing van de gemeente Jette tot volledige opheffing van het bijzonder bestemmingsplan nr. 1 van de Serkeynwijk goedgekeurd bij koninklijk besluit van 16 april 1951 en van het onteigeningsplan dat eraan gebonden is, bl. 63815.

*Région de Bruxelles-Capitale**Ministère de la Région de Bruxelles-Capitale*

23 OCTOBRE 2008. — Arrêté du Gouvernement de la Région de Bruxelles-Capitale portant approbation de la décision de la commune de Jette d'abroger totalement le plan particulier d'affectation du sol n° 1 du Quartier Serkeyn approuvé par arrêté royal du 16 avril 1951 et du plan d'expropriation qui y est lié, p. 63815.

**Officiële berichten***Grondwettelijk Hof*

Uittreksel uit arrest nr. 141/2008 van 30 oktober 2008, bl. 63817.

Uittreksel uit arrest nr. 151/2008 van 6 november 2008, bl. 63821.

**Avis officiels***Cour constitutionnelle*

Extrait de l'arrêt n° 141/2008 du 30 octobre 2008, p. 63818.

Extrait de l'arrêt n° 151/2008 du 6 novembre 2008, p. 63824.

*Verfassungsgerichtshof*

Auszug aus dem Urteil Nr. 141/2008 vom 30. Oktober 2008, S. 63820.

Auszug aus dem Urteil Nr. 151/2008 vom 6. November 2008, S. 63827.

*Commissie voor het Bank-, Financie- en Assurantiewezen*

25 NOVEMBER 2008. — Besluit tot wijziging van de lijst van de in België geregistreerde wisselkantoren, bl. 63830.

*Gemeenschaps- en Gewestregeringen**Vlaamse Gemeenschap**Vlaamse overheid**Financiën en Begroting*

Samenvatting van de maandelijks Schatkisttoestand. Toestand op 31 oktober 2008, bl. 63831.

**De Wettelijke Bekendmakingen en Verschillende Berichten worden niet opgenomen in deze inhoudsopgave en bevinden zich van bl. 63834 tot bl. 63876.**

*Commission bancaire, financière et des Assurances*

25 NOVEMBRE 2008. — Arrêté modifiant la liste des bureaux de change enregistrés en Belgique, p. 63830.

**Les Publications légales et Avis divers ne sont pas repris dans ce sommaire mais figurent aux pages 63834 à 63876.**

## WETTEN, DECRETEN, ORDONNANTIES EN VERORDENINGEN LOIS, DECRETS, ORDONNANCES ET REGLEMENTS

### FEDERALE OVERHEIDSDIENST FINANCIËN

N. 2008 — 4340

[C — 2008/03452]

28 NOVEMBER 2008. — Koninklijk besluit tot wijziging van artikel 63<sup>11bis</sup> van het KB/WIB 92 inzake de belastingvermindering voor passiefhuizen

#### VERSLAG AAN DE KONING

Sire,

Het besluit dat ter ondertekening aan Uwe Majesteit wordt voorgelegd, heeft als oogmerk artikel 63<sup>11bis</sup>, KB/WIB 92 te wijzigen. Dit artikel werd ingevoegd door het koninklijk besluit van 19 december 2007 tot wijziging van het KB/WIB 92 inzake de belastingvermindering voor passiefhuizen. Het onderhavig besluit regelt de erkenning van de instellingen die een certificaat « passiefhuis » kunnen afleveren voor het kalenderjaar 2008 en de manier waarop deze instellingen de fiscale administratie moeten in kennis stellen van de door hen uitgereikte certificaten « passiefhuis ».

#### Bespreking van de artikelen

Artikel 1 van dit besluit wijzigt artikel 63<sup>11bis</sup> KB/WIB 92 zoals het werd ingevoegd door het koninklijk besluit van 19 december 2007, opdat de bestaande regeling ook zou gelden voor het kalenderjaar 2008. De fiscale stimuli voor milieuvriendelijke investeringen, waaronder de belastingvermindering voor passiefhuizen, zullen in de nabije toekomst worden besproken en geëvalueerd in het kader van de « Lente van het Leefmilieu », een initiatief van de Minister van Klimaat en Energie. Het lijkt in de huidige stand van zaken dan ook niet opportuun om een uitvoeringsbesluit te treffen met uitwerking op lange termijn. Vandaar dat ervoor wordt geopteerd de regeling die gold voor het kalenderjaar 2007 met één jaar te verlengen.

Dit besluit is van toepassing vanaf aanslagjaar 2009.

Ik heb de eer te zijn,

Sire,

van Uwe Majesteit,  
de zeer eerbiedige  
en zeer getrouwe dienaar,

De Vice-Eerste Minister en Minister van Financiën,  
D. REYNDERS

#### ADVIES 45.336/2 VAN 12 NOVEMBER 2008

#### VAN DE AFDELING WETGEVING VAN DE RAAD VAN STATE

De Raad van State, afdeling wetgeving, tweede kamer, op 16 oktober 2008 door de Vice-Eerste Minister en Minister van Financiën verzocht hem, binnen een termijn van dertig dagen, van advies te dienen over een ontwerp van koninklijk besluit « tot wijziging van artikel 63<sup>11bis</sup> van het KB/WIB 92 inzake de belastingvermindering voor passiefhuizen », heeft het volgende advies gegeven :

Aangezien de adviesaanvraag ingediend is op basis van artikel 84, § 1, eerste lid, 1°, van de gecoördineerde wetten op de Raad van State, zoals het is vervangen bij de wet van 2 april 2003, beperkt de afdeling wetgeving overeenkomstig artikel 84, § 3, van de voornoemde gecoördineerde wetten, haar onderzoek tot de rechtsgrond van het ontwerp, de bevoegdheid van de steller van de handeling en de te vervullen voorafgaande vormvereisten.

Op die drie punten behoeft over het ontwerp geen enkele opmerking te worden gemaakt.

De kamer was samengesteld uit :

De heer Y. Kreins, kamervoorzitter;

De heer P. Vandernoot en Mevr. M. Baguet, staatsraden;

Mevr. B. Vigneron, griffier.

### SERVICE PUBLIC FEDERAL FINANCES

F. 2008 — 4340

[C — 2008/03452]

28 NOVEMBRE 2008. — Arrêté royal modifiant l'article 63<sup>11bis</sup> de l'AR/CIR 92 en matière de réduction d'impôt pour maisons passives

#### RAPPORT AU ROI

Sire,

L'arrêté que nous avons l'honneur de soumettre à la signature de Votre Majesté a pour but de modifier l'article 63<sup>11bis</sup>, AR/CIR 92. Cet article a été inséré par l'arrêté royal du 19 décembre 2007 modifiant l'AR/CIR 92 en matière de réduction d'impôt pour maisons passives. Le présent arrêté règle l'agrément des institutions qui peuvent délivrer un certificat « maison passive » pour l'année civile 2008 ainsi que la manière dont ces institutions doivent informer l'administration fiscale des certificats « maison passive » qu'elles ont émis.

#### Commentaire des articles

L'article 1<sup>er</sup> du présent arrêté modifie l'article 63<sup>11bis</sup>, AR/CIR 92, inséré par l'arrêté royal du 19 décembre 2007, afin que la règle existante s'applique également pour l'année civile 2008. Les incitants fiscaux pour les investissements écologiques, dont la réduction d'impôt pour maisons passives, seront dans un avenir proche discutés et évalués dans le cadre du « Printemps de l'Environnement », une initiative du Ministre du Climat et de l'Energie. Il ne semble pas opportun, dans l'état actuel des choses, de prendre un arrêté d'exécution qui aurait des effets à long terme. C'est pourquoi on a choisi de prolonger la règle qui était applicable pour l'année civile 2007.

Le présent arrêté est applicable à partir de l'exercice d'imposition 2009.

J'ai l'honneur d'être,

Sire,

de Votre Majesté,  
le très respectueux  
et très fidèle serviteur,

Le Vice-Premier Ministre et Ministre des Finances,  
D. REYNDERS

#### AVIS 45.336/2 DU 12 NOVEMBRE 2008

#### DE LA SECTION DE LEGISLATION DU CONSEIL D'ETAT

Le Conseil d'Etat, section de législation, deuxième chambre, saisi par le Vice-Premier Ministre et Ministre des Finances, le 16 octobre 2008, d'une demande d'avis, dans un délai de trente jours, sur un projet d'arrêté royal « modifiant l'article 63<sup>11bis</sup> de l'AR/CIR 92 en matière de réduction d'impôt pour maisons passives », a donné l'avis suivant :

Comme la demande d'avis est introduite sur la base de l'article 84, § 1<sup>er</sup>, alinéa 1<sup>er</sup>, 1°, des lois coordonnées sur le Conseil d'Etat, tel qu'il est remplacé par la loi du 2 avril 2003, la section de législation limite son examen au fondement juridique du projet, à la compétence de l'auteur de l'acte ainsi qu'à l'accomplissement des formalités préalables, conformément à l'article 84, § 3, des lois coordonnées précitées.

Sur ces trois points, le projet n'appelle aucune observation.

La chambre était composée de :

M. Y. Kreins, président de chambre;

M. P. Vandernoot et Mme M. Baguet, conseillers d'Etat;

Mme B. Vigneron, greffier.

Het verslag werd uitgebracht door de heer J.-L. Paquet, eerste auditeur.

De overeenstemming tussen de Franse en de Nederlandse tekst werd nagezien onder toezicht van de heer P. Vandernoot.

De griffier,  
B. Vigneron.

De voorzitter,  
Y. Kreins.

**28 NOVEMBER 2008. — Koninklijk besluit tot wijziging van artikel 63<sup>11bis</sup> van het KB/WIB 92 inzake de belastingvermindering voor passiehuizen (1)**

ALBERT II, Koning der Belgen,

Aan allen die nu zijn en hierna wezen zullen, Onze Groet.

Gelet op het Wetboek van de inkomstenbelastingen 1992, artikel 145<sup>24bis</sup>, § 2, vierde en achtste lid, ingevoegd bij de wet van 27 april 2007;

Gelet op het KB/WIB 92, artikel 63<sup>11bis</sup>, ingevoegd bij het koninklijk besluit van 19 december 2007;

Gelet op het advies van de Inspecteur van Financiën, gegeven op 19 september 2008;

Gelet op de akkoordbevinding van Onze Staatssecretaris voor Begroting, gegeven op 14 oktober 2008;

Gelet op advies 45.336/5 van de Raad van State, gegeven op 12 november 2008, met toepassing van artikel 84, § 1, eerste lid, 1°, van de wetten op de Raad van State, gecoördineerd op 12 januari 1973;

Op de voordracht van Onze Vice-Eerste Minister en Minister van Financiën,

Hebben Wij besloten en besluiten Wij :

**Artikel 1.** In artikel 63<sup>11bis</sup> van het KB/WIB 92, ingevoegd bij het koninklijk besluit van 19 december 2007, worden de volgende wijzigingen aangebracht :

1° in § 1, eerste lid, worden de woorden « het kalenderjaar 2007 » vervangen door de woorden « de kalenderjaren 2007 en 2008 »;

2° in § 1, tweede lid, worden de woorden « het kalenderjaar 2007 » vervangen door de woorden « de kalenderjaren 2007 en 2008 »;

3° § 2 wordt vervangen als volgt :

« § 2. De in § 1, eerste lid, erkende instellingen bezorgen aan de administratie die bevoegd is voor de vestiging van de inkomstenbelastingen binnen de twee maanden na het einde van het kalenderjaar waarin de certificaten als bedoeld in § 1, tweede lid, werden uitgereikt, een afschrift van de voormelde certificaten, evenals een lijst van de namen en adressen van de belastingplichtigen aan wie ze werden uitgereikt. »

**Art. 2.** Dit besluit is van toepassing vanaf aanslagjaar 2009.

**Art. 3.** Onze Minister bevoegd voor Financiën is belast met de uitvoering van dit besluit.

Gegeven te Châteauneuf-de-Grasse, 28 november 2008.

ALBERT

Van Koningswege :

De Vice-Eerste Minister en Minister van Financiën,  
D. REYNDERS

Nota

(1) Verwijzingen naar het *Belgisch Staatsblad* :

Wetboek van de inkomstenbelastingen 1992, gecoördineerd bij koninklijk besluit van 10 april 1992, *Belgisch Staatsblad* van 30 juli 1992.

Wet van 27 april 2007, *Belgisch Staatsblad* van 10 mei 2007, éd. 2, err. 24 mei 2007.

Wetten op de Raad van State, gecoördineerd bij koninklijk besluit van 12 januari 1973, *Belgisch Staatsblad* van 21 maart 1973.

Koninklijk besluit van 27 augustus 1993 tot uitvoering van het Wetboek van de inkomstenbelastingen 1992, *Belgisch Staatsblad* van 13 september 1993;

Koninklijk besluit van 19 december 2007, *Belgisch Staatsblad* van 27 december 2007.

Le rapport a été présenté par M. J.-L. Paquet, premier auditeur.

(...)

Le greffier,  
B. Vigneron.

Le président,  
Y. Kreins.

**28 NOVEMBRE 2008. — Arrêté royal modifiant l'article 63<sup>11bis</sup> de l'AR/CIR 92 en matière de réduction d'impôt pour maisons passives (1)**

ALBERT II, Roi des Belges,

A tous, présents et à venir, Salut.

Vu le Code des impôts sur les revenus 1992, l'article 145<sup>24</sup>, § 2, alinéas 4 et 8, inséré par la loi du 27 avril 2007;

Vu l'AR/CIR 92, l'article 63<sup>11bis</sup>, inséré par l'arrêté royal du 19 décembre 2007;

Vu l'avis de l'Inspecteur des Finances donné le 19 septembre 2008;

Vu l'accord de Notre Secrétaire d'Etat au Budget, donné le 14 octobre 2008;

Vu l'avis 45.336/2 du Conseil d'Etat, donné le 12 novembre 2008, en application de l'article 84, § 1<sup>er</sup>, alinéa 1<sup>er</sup>, 1°, des lois sur le Conseil d'Etat, coordonnées le 12 janvier 1973;

Sur la proposition de Notre Vice-Premier Ministre et Ministre des Finances,

Nous avons arrêté et arrêtons :

**Article 1<sup>er</sup>.** A l'article 63<sup>11bis</sup> de l'AR/CIR 92, inséré par l'arrêté royal du 19 décembre 2007, les modifications suivantes sont apportées :

1° dans le § 1<sup>er</sup>, alinéa 1<sup>er</sup>, les mots « l'année civile 2007 » sont remplacés par les mots « les années civiles 2007 et 2008 »;

2° dans le § 1<sup>er</sup>, alinéa 2, les mots « de l'année civile 2007 » sont remplacés par les mots « des années civiles 2007 et 2008 »;

3° le § 2 est remplacé par ce qui suit :

« § 2. Les institutions agréées au § 1<sup>er</sup>, alinéa 1<sup>er</sup>, fournissent à l'administration qui a l'établissement de l'impôt sur les revenus dans ses attributions, dans les deux mois qui suivent l'année civile pendant laquelle les certificats visés au § 1<sup>er</sup>, alinéa 2, ont été émis, une copie de ces certificats, ainsi qu'une liste des noms et adresses des contribuables pour lesquels ils ont été émis. »

**Art. 2.** Le présent arrêté est applicable à partir de l'exercice d'imposition 2009.

**Art. 3.** Notre Ministre qui a les Finances dans ses attributions est chargé de l'exécution du présent arrêté.

Donné à Châteauneuf-de-Grasse, le 28 novembre 2008.

ALBERT

Par le Roi :

Le Vice-Premier Ministre et Ministre des Finances,  
D. REYNDERS

Note

(1) Références au *Moniteur belge* :

Code des impôts sur les revenus 1992, coordonné par l'arrêté royal du 10 avril 1992, *Moniteur belge* du 30 juillet 1992.

Loi du 27 avril 2007, *Moniteur belge* du 10 mai 2007, éd. 2, err. 24 mai 2007.

Lois sur le Conseil d'Etat, coordonnées par arrêté royal du 12 janvier 1973, *Moniteur belge* du 21 mars 1973.

Arrêté royal du 27 août 1993 d'exécution du Code des impôts sur les revenus 1992, *Moniteur belge* du 13 septembre 1993.

Arrêté royal du 19 décembre 2007, *Moniteur belge* du 27 décembre 2007.

FEDERALE OVERHEIDSDIENST  
SOCIALE ZEKERHEID

N. 2008 — 4341

[C — 2008/22648]

12 NOVEMBER 2008. — Koninklijk besluit tot wijziging van het artikel 20, § 1, g), van de bijlage bij het koninklijk besluit van 14 september 1984 tot vaststelling van de nomenclatuur van de geneeskundige verstrekkingen inzake verplichte verzekering voor geneeskundige verzorging en uitkeringen

ALBERT II, Koning der Belgen,  
Aan allen die nu zijn en hierna wezen zullen, Onze Groet.

Gelet op de wet betreffende de verplichte verzekering voor geneeskundige verzorging en uitkeringen, gecoördineerd op 14 juli 1994, artikel 35, § 1, gewijzigd bij de wetten van 20 december 1995, 22 februari 1998, 24 december 1999, 10 augustus 2001, 22 augustus 2002, 5 augustus 2003, 22 december 2003, 9 juli 2004, 27 april 2005 en 27 december 2005, en § 2, 1°, gewijzigd bij het koninklijk besluit van 25 april 1997;

Gelet op de bijlage bij het koninklijk besluit van 14 september 1984 tot vaststelling van de nomenclatuur van de geneeskundige verstrekkingen inzake verplichte verzekering voor geneeskundige verzorging en uitkeringen;

Gelet op het voorstel van de Technische geneeskundige raad, gedaan tijdens zijn vergadering van 19 februari 2008;

Gelet op het advies van de Dienst voor geneeskundige evaluatie en controle van het Rijksinstituut voor ziekte- en invaliditeitsverzekering, gegeven op 19 februari 2008;

Gelet op de beslissing van de Nationale commissie geneesheren-ziekenfondsen van 7 april 2008;

Gelet op het advies van de Commissie voor Begrotingscontrole, gegeven op 23 april 2008;

Gelet op de beslissing van het Comité van de verzekering voor geneeskundige verzorging van het Rijksinstituut voor ziekte- en invaliditeitsverzekering van 5 mei 2008;

Gelet op het advies van de Inspecteur van Financiën, gegeven op 4 juli 2008;

Gelet op de akkoordbevinding van de Staatssecretaris voor Begroting, gegeven op 24 juli 2008;

Gelet op advies nr. 45.116/1 van de Raad van State, gegeven op 16 oktober 2008;

Op de voordracht van de Minister van Sociale Zaken en Volksgezondheid,

Hebben Wij besloten en besluiten Wij :

**Artikel 1.** In artikel 20, § 1, g), van de bijlage bij het koninklijk besluit van 14 september 1984 tot vaststelling van de nomenclatuur van de geneeskundige verstrekkingen inzake verplichte verzekering voor geneeskundige verzorging en uitkeringen, gewijzigd bij het koninklijk besluit van 9 oktober 1998, worden na het opschrift « De verstrekkingen die tot het specialisme reumatologie (FO) behoren » de volgende verstrekking en toepassingsregel ingevoegd :

« 478030 — 478041

Standaardevaluatie van het actief ziekteproces, de evolutie en de prognose, door de geaccrediteerde geneesheer-specialist voor reumatologie, bij een patiënt met chronisch inflammatoir reumatisch lijden, met behandelingsplan en schriftelijk verslag aan de huisarts ..... K 55

De verstrekking 478030 — 478041 mag maximaal twee maal per jaar worden aangerekend bij een patiënt met reumatoïde artritis, spondylitis ankylosans of psoriatische artritis welke behandeld wordt met disease modifying antirheumatic drugs (DMARD's) of met een biologische basisfarmacotherapie (« biologicals ») en mag worden gecumuleerd met het honorarium voor de raadpleging 102152 of 102653.

Het resultaat van de standaardevaluatie (klinisch-reumatologisch, patiëntevaluatie, interpretatie en behandelingsplan) wordt bewaard in het patiëntendossier. ».

SERVICE PUBLIC FEDERAL  
SECURITE SOCIALE

F. 2008 — 4341

[C — 2008/22648]

12 NOVEMBRE 2008. — Arrêté royal modifiant l'article 20, § 1<sup>er</sup>, g), de l'annexe à l'arrêté royal du 14 septembre 1984 établissant la nomenclature des prestations de santé en matière d'assurance obligatoire soins de santé et indemnités

ALBERT II, Roi des Belges,  
A tous, présents et à venir, Salut.

Vu la loi relative à l'assurance obligatoire soins de santé et indemnités, coordonnée le 14 juillet 1994, l'article 35, § 1<sup>er</sup>, modifié par les lois des 20 décembre 1995, 22 février 1998, 24 décembre 1999, 10 août 2001, 22 août 2002, 5 août 2003, 22 décembre 2003, 9 juillet 2004, 27 avril 2005 et 27 décembre 2005, et § 2, 1°, modifié par l'arrêté royal du 25 avril 1997;

Vu l'annexe à l'arrêté royal du 14 septembre 1984 établissant la nomenclature des prestations de santé en matière d'assurance obligatoire soins de santé et indemnités;

Vu la proposition du Conseil technique médical formulée au cours de sa réunion du 19 février 2008;

Vu l'avis du Service d'évaluation et de contrôle médicaux de l'Institut national d'assurance maladie-invalidité, donné le 19 février 2008;

Vu la décision de la Commission nationale médico-mutualiste du 7 avril 2008;

Vu l'avis de la Commission de contrôle budgétaire, donné le 23 avril 2008;

Vu la décision du Comité de l'assurance soins de santé de l'Institut national d'assurance maladie-invalidité du 5 mai 2008;

Vu l'avis de l'Inspecteur des Finances, donné le 4 juillet 2008;

Vu l'accord du Secrétaire d'Etat au Budget, donné le 24 juillet 2008;

Vu l'avis n° 45.116/1 du Conseil d'Etat, donné le 16 octobre 2008;

Sur la proposition du Ministre des Affaires sociales et de la Santé publique,

Nous avons arrêté et arrêtons :

**Article 1<sup>er</sup>.** A l'article 20, § 1<sup>er</sup>, g), de l'annexe à l'arrêté royal du 14 septembre 1984 établissant la nomenclature des prestations de santé en matière d'assurance obligatoire soins de santé et indemnités, modifié par l'arrêté royal du 9 octobre 1998, la prestation et la règle d'application suivantes sont insérées après l'intitulé « Les prestations relevant de la spécialité en rhumatologie (FO) » :

« 478030 — 478041

Evaluation standard par le médecin spécialiste en rhumatologie accrédité du processus actif de la maladie, de l'évolution et du pronostic, chez un patient avec une pathologie inflammatoire rhumatoïde, avec plan de traitement et rapport écrit au généraliste ..... K 55

La prestation 478030 — 478041 peut être attestée au maximum 2 fois par an chez un patient avec arthrite rhumatoïde, spondylite ankylosante ou arthrite psoriasique qui est traitée par « disease modifying antirheumatic drugs » (DMARDs) ou par pharmacothérapie biologique de base (« biologicals ») et peut être cumulée avec les honoraires de la consultation 102152 ou 102653.

Le résultat de l'évaluation standard (clinique rhumatologique, évaluation du patient, interprétation et plan de traitement) est conservé dans le dossier du patient. ».

**Art. 2.** Dit besluit treedt in werking op de eerste dag van de tweede maand na die waarin het is bekendgemaakt in het *Belgisch Staatsblad*.

**Art. 3.** De Minister bevoegd voor Sociale Zaken en Volksgezondheid is belast met de uitvoering van dit besluit.

Gegeven te Brussel, 12 november 2008.

ALBERT

Van Koningswege :

De Minister van Sociale Zaken en Volksgezondheid,  
Mevr. L. ONKELINX

**Art. 2.** Le présent arrêté entre en vigueur le premier jour du deuxième mois qui suit celui au cours duquel il aura été publié au *Moniteur belge*.

**Art. 3.** La ministre qui a les Affaires sociales et la Santé publique dans ses attributions est chargée de l'exécution du présent arrêté.

Donné à Bruxelles, le 12 novembre 2008.

ALBERT

Par le Roi :

La Ministre des Affaires sociales et de la Santé Publique,  
Mme L. ONKELINX

FEDERALE OVERHEIDSDIENST  
SOCIALE ZEKERHEID

N. 2008 — 4342 (2008 — 4174) [2008/22646]

**21 OKTOBER 2008.** — Koninklijk besluit tot wijziging van artikel 225, § 5, van het koninklijk besluit van 3 juli 1996 tot uitvoering van de wet betreffende de verplichte verzekering voor geneeskundige verzorging en uitkeringen, gecoördineerd op 14 juli 1994. — Erratum

In het *Belgisch Staatsblad* van 25 november 2008, pagina 62260, dient de publicatie als nietig beschouwd te worden.

SERVICE PUBLIC FEDERAL  
SECURITE SOCIALE

F. 2008 — 4342 (2008 — 4174) [2008/22646]

**21 OCTOBRE 2008.** — Arrêté royal modifiant l'article 225, § 5, de l'arrêté royal du 3 juillet 1996 portant exécution de la loi relative à l'assurance obligatoire soins de santé et indemnités coordonnée le 14 juillet 1994. — Erratum

Au *Moniteur belge* du 25 novembre 2008, page 62260, la publication doit être considéré comme nulle.

GEMEENSCHAPS- EN GEWESTREGERINGEN  
GOUVERNEMENTS DE COMMUNAUTE ET DE REGION  
GEMEINSCHAFTS- UND REGIONALREGIERUNGEN

VLAAMSE GEMEENSCHAP — COMMUNAUTE FLAMANDE

VLAAMSE OVERHEID

N. 2008 — 4343

[C — 2008/36381]

**12 SEPTEMBER 2008.** — Besluit van de Vlaamse Regering betreffende het opleggen van een administratieve geldboete aan rechthebbende en verplichte inburgeraars

De Vlaamse Regering,

Gelet op de bijzondere wet van 8 augustus 1980 tot hervorming der instellingen, inzonderheid op artikel 20;

Gelet op het decreet van 28 februari 2003 betreffende het Vlaamse inburgeringsbeleid, inzonderheid op artikel 5, § 4, tweede lid, artikel 6, § 2, artikel 11, derde lid, artikel 11bis, eerste en derde lid, artikel 12, § 1, en op artikel 25, § 2;

Gelet op het besluit van de Vlaamse Regering van 15 december 2006 betreffende de uitvoering van het Vlaamse inburgeringsbeleid;

Gelet op het akkoord van de Vlaamse minister, bevoegd voor de begroting, gegeven op 5 juni 2008;

Gelet op het advies van de Raad van State, gegeven op 8 juli 2008 met toepassing van artikel 84, § 1, eerste lid, 1°, van de gecoördineerde wetten op de Raad van State;

Op voorstel van de Vlaamse minister van Binnenlands Bestuur, Stedenbeleid, Wonen en Inburgering;

Na beraadslaging,

Besluit :

HOOFDSTUK I. — *Algemene bepalingen*

**Artikel 1.** § 1. In dit besluit wordt verstaan onder :

1° decreet : het decreet van 28 februari 2003 betreffende het Vlaamse inburgeringsbeleid;

2° minister : de Vlaamse minister, bevoegd voor het inburgeringsbeleid;

3° agentschap : het Agentschap voor Binnenlands Bestuur van het Vlaams Ministerie van Bestuurszaken;

4° afdeling : de provinciale afdeling van het agentschap, bevoegd voor het werkingsgebied van het onthaalbureau;

5° handhavingsambtenaar : persoon aangesteld door het agentschap conform artikel 25, § 2, vierde lid van het decreet, die een rechthebbende of verplichte inburgeraar, naargelang het geval, die een inbreuk als vermeld in artikel 2 heeft gepleegd, kan horen en hem een administratieve geldboete als vermeld in artikel 25, § 2, van het decreet kan opleggen. Een handhavingsambtenaar heeft zijn standplaats in een bepaalde afdeling, maar is ook bevoegd om rechthebbende en verplichte inburgeraars te horen en hen een administratieve geldboete op te leggen binnen de werkingsgebieden waarvoor andere afdelingen bevoegd zijn.

6° Kruispuntbank Inburgering : de elektronische gegevensuitwisseling tussen de partners die betrokken zijn bij de uitvoering van het decreet;



7° rechthebbende inburgeraar : de inburgeraar, vermeld in artikel 2, eerste lid, 6°, van het decreet, ingeschreven in het Rijksregister door een gemeente van het Nederlandse taalgebied, voor zover hij geen verplichte inburgeraar is;

8° verplichte inburgeraar : de inburgeraar, vermeld in artikel 5, § 1, 1°, 2° en 3°, en in artikel 5, § 7 en § 8, van het decreet;

9° werkdag : elke kalenderdag met uitzondering van zaterdagen, zondagen en wettelijke feestdagen;

10° vaststellingsformulier : het document dat het agentschap via de Kruispuntbank Inburgering ter beschikking stelt van het onthaalbureau om de inbreuken, vermeld in artikel 2, § 1, § 2 en § 3, aan de afdeling te melden;

11° kennisgevingsformulier : het document dat het agentschap via de Kruispuntbank Inburgering ter beschikking stelt van het onthaalbureau om aan de afdeling te melden dat de verplichte inburgeraar die een inbreuk als vermeld in artikel 2, § 1 of § 3, heeft gepleegd, of de rechthebbende inburgeraar die een inbreuk als vermeld in artikel 2, § 2, heeft gepleegd, binnen de termijn van tien werkdagen vanaf de datum van afgifte op de post van de aangetekende brief, vermeld in artikel 4, § 1, 1°, § 2, 1°, § 3, 1° en § 4, 1°, zich bij het onthaalbureau heeft aangemeld om alsnog zijn verplichtingen na te komen;

12° meldingsformulier : het document dat het agentschap via de Kruispuntbank Inburgering ter beschikking stelt van het onthaalbureau om de inbreuk, vermeld in artikel 2, § 1, eerste lid, 1°, conform artikel 12, § 1, eerste lid, van het decreet, te melden aan de gemeente of het agentschap, naargelang het geval;

13° attest van aanmelding : het attest dat het onthaalbureau uitreikt aan de rechthebbende en verplichte inburgeraar die zich komt aanmelden op het onthaalbureau en waarvan het model door het agentschap via de Kruispuntbank Inburgering ter beschikking wordt gesteld van het onthaalbureau;

14° inburgeringscontract : de overeenkomst tussen de rechthebbende of verplichte inburgeraar en het onthaalbureau waarbij beide partijen verbintenissen aangaan voor het inburgeringstraject en waarvan het model door het agentschap via de Kruispuntbank Inburgering ter beschikking wordt gesteld van het onthaalbureau.

De mannelijke vorm verwijst in dit besluit zowel naar mannen als naar vrouwen.

§ 2. Dit besluit is niet van toepassing op rechthebbende en verplichte inburgeraars die :

1° op de datum van de inwerkingtreding van dit besluit al een inburgeringscontract ondertekend hebben;

2° inkomsten verwerven via maatschappelijke dienstverlening of een leefloon. Op hen zijn de sanctiebepalingen van toepassing van de wet van 26 mei 2002 betreffende het recht op maatschappelijke integratie en van de wet van 8 juli 1976 betreffende de openbare centra voor maatschappelijk welzijn.

#### HOOFDSTUK II. — *Bepaling, vaststelling en melding van de inbreuken*

**Art. 2.** § 1. Aan de verplichte inburgeraar kan een administratieve geldboete worden opgelegd als hij één van volgende inbreuken heeft gepleegd :

1° hij heeft zich niet bij het onthaalbureau aangemeld binnen een termijn van maximaal drie maanden nadat de inburgeringsplicht voor hem is ontstaan, als vermeld in artikel 5, § 3, 1°, van het decreet;

2° hij heeft niet meegewerkt aan de intake door het onthaalbureau, het onderzoek om het vormingsprogramma te bepalen of de ondertekening van het inburgeringscontract, waardoor hij het vormingsprogramma onrechtmatig vroegtijdig heeft beëindigd, als vermeld in artikel 12, § 1, tweede lid, van het decreet;

3° hij is voor minstens één onderdeel van het vormingsprogramma, vermeld in het inburgeringscontract, meer dan 50 % afwezig geweest, waardoor hij, het vormingsprogramma onrechtmatig vroegtijdig heeft beëindigd, als vermeld in artikel 12, § 1, tweede lid, van het decreet;

4° hij is voor minstens één onderdeel van het vormingsprogramma, vermeld in het inburgeringscontract, minder dan 80 % aanwezig geweest en voor elk onderdeel minstens 50 % aanwezig geweest, waardoor hij niet regelmatig heeft deelgenomen aan het vormingsprogramma, als vermeld in artikel 5, § 3, 2°, van het decreet.

§ 2. Aan de rechthebbende inburgeraar kan een administratieve geldboete worden opgelegd als hij voor minstens één onderdeel van het vormingsprogramma, vermeld in het inburgeringscontract, meer dan 50 % afwezig is geweest, waardoor hij het vormingsprogramma onrechtmatig vroegtijdig heeft beëindigd.

§ 3. De verplichte inburgeraar, vermeld in artikel 5, § 1, 1° en 3°, van het decreet, die een inbreuk als vermeld in § 1, heeft gepleegd, wordt verplicht om zich binnen de termijn, vermeld in artikel 6, § 2, vijfde lid, bij het onthaalbureau aan te melden om zijn inburgeringsplicht alsnog na te komen.

Als hij de verplichting, vermeld in het eerste lid, niet nakomt, of als hij een inbreuk pleegt als vermeld in artikel 2, § 1, 2°, 3° of 4°, kan hem opnieuw een administratieve geldboete worden opgelegd. In voorkomend geval zijn de bepalingen, vermeld in artikel 5 en artikel 6, van overeenkomstige toepassing.

De verplichting, vermeld in het eerste lid, blijft behouden tot de verplichte inburgeraar het attest van inburgering heeft behaald, tot zijn inburgeringsplicht is vervallen of tot hij de leeftijd van de 65 jaar heeft bereikt.

§ 4. De verplichte inburgeraar wordt op de onderstaande wijzen geïnformeerd over zijn inburgeringsplicht :

1° de gemeente reikt aan de verplichte inburgeraar, vermeld in artikel 5, § 1, 1° en 3°, van het decreet, bij zijn inschrijving in de gemeente, de folder uit die door het agentschap ter beschikking wordt gesteld;

2° het onthaalbureau informeert de verplichte inburgeraar, vermeld in artikel 5, § 1, 1° en 3°, § 7 en § 8, van het decreet, binnen tien werkdagen nadat hij via de Kruispuntbank Inburgering als verplichte inburgeraar werd gedetecteerd, met een aangetekende brief met ontvangstbewijs over het inburgeringsbeleid, en wijst hem op zijn inburgeringsplicht. De brief wordt tevens opgesteld in een contacttaal of in de moedertaal van de betrokkene. Het model van de brief wordt door het agentschap ter beschikking gesteld via de Kruispuntbank Inburgering;

3° het agentschap informeert de verplichte inburgeraar, vermeld in artikel 5, § 1, 2°, van het decreet, met een aangetekende brief met ontvangstbewijs over het inburgeringsbeleid, wijst hem op zijn inburgeringsplicht en verwijst hem door naar het onthaalbureau. Het agentschap meldt de doorverwijzing via de Kruispuntbank Inburgering aan het onthaalbureau. De brief wordt tevens opgesteld in een contacttaal of in de moedertaal van de betrokkene. Het model van de brief wordt door het agentschap ter beschikking gesteld via de Kruispuntbank Inburgering.

Twee maanden nadat de brief verstuurd is, vermeld in het eerste lid, 2°, gaat het onthaalbureau na of de verplichte inburgeraar zich heeft aangemeld bij het onthaalbureau. Als dat niet het geval is, dan neemt de trajectbegeleider alsnog persoonlijk contact op met de betrokkene om hem nogmaals te informeren over zijn inburgeringsplicht.

§ 5. De rechthebbende inburgeraar wordt op de onderstaande wijzen geïnformeerd over het inburgeringsbeleid :

1° de gemeente reikt aan de rechthebbende inburgeraar die voor het eerst met een verblijfstitel van meer dan drie maanden ingeschreven wordt in het Rijksregister, bij zijn inschrijving in de gemeente, de folder uit die door het agentschap ter beschikking wordt gesteld;

2° het onthaalbureau informeert de rechthebbende inburgeraar, vermeld in artikel 3, § 4, van het decreet, die bij prioriteit recht heeft op een primair inburgeringstraject binnen tien werkdagen nadat hij via de Kruispuntbank Inburgering als rechthebbende inburgeraar werd gedetecteerd, met een brief over het inburgeringsbeleid. De brief bevat informatie over het risico op een administratieve geldboete bij het niet-naleven van het inburgeringscontract. De brief wordt tevens opgesteld in een contacttaal of in de moedertaal van de betrokkene. Het model van de brief wordt door het agentschap ter beschikking gesteld via de Kruispuntbank Inburgering.

**Art. 3.** Het onthaalbureau, vermeld in artikel 6 van het decreet, is bevoegd om de inbreuken, vermeld in artikel 2, § 1, § 2 en § 3, vast te stellen.

Het tijdstip van de vaststelling van de inbreuken, vermeld in het eerste lid, is als volgt :

1° voor een inbreuk als vermeld in artikel 2, § 1, eerste lid, 1° : drie maanden vanaf de datum van afgifte op de post van de aangetekende brief, vermeld in artikel 2, § 4, 2° of 3°;

2° voor een inbreuk als vermeld in artikel 2, § 1, eerste lid, 2° : uiterlijk drie maanden nadat het onthaalbureau aan de betrokkene het attest van aanmelding heeft uitgereikt;

3° voor een inbreuk als vermeld in artikel 2, § 1, eerste lid, 3° en 4°, en in artikel 2, § 2 : op het ogenblik dat alle onderdelen van het vormingsprogramma, vermeld in het inburgeringscontract, beëindigd zijn;

4° voor een inbreuk als vermeld in artikel 2, § 3, eerste lid : dertig werkdagen vanaf de datum van afgifte op de post van de aangetekende brief, vermeld in artikel 6, § 2, eerste lid.

De inbreuk wordt uitsluitend vastgesteld aan de hand van het vaststellingsformulier, vermeld in artikel 1, § 1, eerste lid, 10°, of aan de hand van het kennisgevingsformulier, vermeld in artikel 1, § 1, eerste lid, 11°.

**Art. 4.** § 1. Als het onthaalbureau een inbreuk vaststelt als vermeld in artikel 2, § 1, eerste lid, 1°, gelden de volgende regels :

1° het onthaalbureau stelt de betrokken verplichte inburgeraar, binnen tien werkdagen na het tijdstip van de vaststelling, vermeld in artikel 3, tweede lid, 1°, namens de gemeente of namens het agentschap, naargelang het geval, met een aangetekende brief met ontvangstbewijs in gebreke en maant hem aan om, binnen een termijn van maximaal tien werkdagen vanaf de datum van afgifte op de post van de aangetekende brief, zich aan te melden bij het onthaalbureau om alsnog zijn verplichtingen na te komen. De brief wordt tevens opgesteld in een contacttaal of in de moedertaal van de betrokkene. Het model van de brief wordt door het agentschap ter beschikking gesteld via de Kruispuntbank Inburgering;

2° als de betrokken verplichte inburgeraar, binnen tien werkdagen vanaf de datum van afgifte op de post van de aangetekende brief, vermeld in 1°, zich niet heeft aangemeld bij het onthaalbureau om alsnog zijn verplichtingen na te komen, meldt het onthaalbureau de inbreuk :

a) binnen tien werkdagen nadat die termijn verstreken is, aan de afdeling. De melding gebeurt via de Kruispuntbank Inburgering aan de hand van het vaststellingsformulier;

b) binnen twintig werkdagen nadat die termijn verstreken is, aan de gemeente waar de betrokkene is ingeschreven, voor zover het een verplichte inburgeraar betreft als vermeld in artikel 5, § 1, 1° en 3°, en § 7, van het decreet. De melding gebeurt via de Kruispuntbank Inburgering, via mail of schriftelijk aan de hand van het meldingsformulier, vermeld in artikel 1, § 1, 12°;

c) binnen twintig werkdagen nadat die termijn verstreken is, aan het agentschap, voor zover het een verplichte inburgeraar betreft als vermeld in artikel 5, § 1, 2°, van het decreet. De melding gebeurt via de Kruispuntbank Inburgering aan de hand van het meldingsformulier, vermeld in artikel 1, § 1, 12°;

3° als de betrokken verplichte inburgeraar, binnen tien werkdagen vanaf de datum van afgifte op de post van de aangetekende brief, vermeld in 1°, zich heeft aangemeld bij het onthaalbureau om alsnog zijn verplichtingen na te komen, meldt het onthaalbureau de inbreuk, binnen tien werkdagen na de aanmelding aan de afdeling. De melding gebeurt via de Kruispuntbank Inburgering aan de hand van het kennisgevingsformulier.

§ 2. Als het onthaalbureau een inbreuk vaststelt als vermeld in artikel 2, § 1, eerste lid, 2° of 4°, gelden de volgende regels :

1° het onthaalbureau stelt de betrokken verplichte inburgeraar, binnen tien werkdagen na het tijdstip van de vaststelling, vermeld in artikel 3, tweede lid, 2° of 3°, naargelang het geval, met een aangetekende brief met ontvangstbewijs in gebreke en maant hem aan om, binnen een termijn van maximaal tien werkdagen vanaf de datum van afgifte op de post van de aangetekende brief, zich aan te melden bij het onthaalbureau om alsnog zijn verplichtingen na te komen. De brief wordt tevens opgesteld in een contacttaal of in de moedertaal van de betrokkene. Het model van de brief wordt door het agentschap ter beschikking gesteld via de Kruispuntbank Inburgering;

2° als de betrokken verplichte inburgeraar, binnen tien werkdagen vanaf de datum van afgifte op de post van de aangetekende brief, vermeld in 1°, zich niet heeft aangemeld bij het onthaalbureau om alsnog zijn verplichtingen na te komen, meldt het onthaalbureau de inbreuk binnen tien werkdagen nadat die termijn verstreken is aan de afdeling. De melding gebeurt via de Kruispuntbank Inburgering aan de hand van het vaststellingsformulier.

3° als de betrokken verplichte inburgeraar, binnen tien werkdagen vanaf de datum van afgifte op de post van de aangetekende brief, vermeld in 1°, zich heeft aangemeld bij het onthaalbureau om alsnog zijn verplichtingen na te komen, meldt het onthaalbureau de inbreuk binnen tien werkdagen nadat die termijn verstreken is aan de afdeling. De melding gebeurt via de Kruispuntbank Inburgering aan de hand van het kennisgevingsformulier.

§ 3. Als het onthaalbureau een inbreuk vaststelt als vermeld in artikel 2, § 1, eerste lid, 3°, of artikel 2, § 2, gelden de volgende regels :

1° het onthaalbureau stelt de betrokken rechthebbende of verplichte inburgeraar, naargelang het geval, binnen tien werkdagen na het tijdstip van de vaststelling, vermeld in artikel 3, tweede lid, 3°, met een aangetekende brief met ontvangstbewijs in gebreke en maant hem aan om, binnen een termijn van maximaal tien werkdagen vanaf de datum van afgifte op de post van de aangetekende brief, zich aan te melden bij het onthaalbureau om alsnog zijn verplichtingen na te komen. De brief wordt tevens opgesteld in een contacttaal of in de moedertaal van de betrokkene. Het model van de brief wordt door het agentschap ter beschikking gesteld via de Kruispuntbank Inburgering;

2° als de betrokken rechthebbende of verplichte inburgeraar, naargelang het geval, binnen tien werkdagen vanaf de datum van afgifte op de post van de aangetekende brief, vermeld in 1°, zich niet heeft aangemeld bij het onthaalbureau om alsnog zijn verplichtingen na te komen, meldt het onthaalbureau de inbreuk binnen tien werkdagen nadat die termijn verstreken is, aan de afdeling. De melding gebeurt via de Kruispuntbank Inburgering aan de hand van het vaststellingsformulier;

3° als de betrokken rechthebbende of verplichte inburgeraar, naargelang het geval, binnen tien werkdagen vanaf de datum van afgifte op de post van de aangetekende brief, vermeld in 1°, zich heeft aangemeld bij het onthaalbureau om alsnog zijn verplichtingen na te komen, meldt het onthaalbureau de inbreuk binnen tien werkdagen nadat die termijn verstreken is, aan de afdeling. De melding gebeurt via de Kruispuntbank Inburgering aan de hand van het kennisgevingsformulier.

§ 4. Als het onthaalbureau een inbreuk als vermeld in artikel 2, § 3, eerste lid, vaststelt, gelden de volgende regels :

1° het onthaalbureau stelt de betrokken verplichte inburgeraar, binnen tien werkdagen na het tijdstip van de vaststelling, vermeld in artikel 3, tweede lid, 4°, met een aangetekende brief met ontvangstbewijs in gebreke en maant hem aan om binnen een termijn van maximaal tien werkdagen vanaf de datum van afgifte op de post van de aangetekende brief, zich aan te melden bij het onthaalbureau om alsnog zijn verplichtingen na te komen. De brief wordt tevens opgesteld in een contacttaal of in de moedertaal van de betrokkene. Het model van de brief wordt door het agentschap ter beschikking gesteld via de Kruispuntbank Inburgering;

2° als de betrokken verplichte inburgeraar, binnen tien werkdagen vanaf de datum van afgifte op de post van de aangetekende brief, vermeld in 1°, zich niet heeft aangemeld bij het onthaalbureau om alsnog zijn verplichtingen na te komen, meldt het onthaalbureau de inbreuk binnen tien werkdagen nadat die termijn verstreken is, aan de afdeling. De melding gebeurt via de Kruispuntbank Inburgering aan de hand van het vaststellingsformulier;

3° als de betrokken verplichte inburgeraar, binnen tien werkdagen vanaf de datum van afgifte op de post van de aangetekende brief, vermeld in 1°, zich heeft aangemeld bij het onthaalbureau om alsnog zijn verplichtingen na te komen, meldt het onthaalbureau de inbreuk binnen tien werkdagen nadat die termijn verstreken is, aan de afdeling. De melding gebeurt via de Kruispuntbank Inburgering aan de hand van het kennisgevingsformulier.

§ 5. Als het onthaalbureau een inbreuk vaststelt als vermeld in artikel 2, § 1, eerste lid, 3°, wijst de trajectbegeleider de betrokken rechthebbende of verplichte inburgeraar, naargelang het geval, onverwijld op de vastgestelde inbreuk, alsook op het belang van regelmatige deelname aan de overige onderdelen van het inburgeringsprogramma, vermeld in het inburgeringscontract.

§ 6. Het onthaalbureau houdt op eigen verantwoordelijkheid een individueel dossier bij van elke rechthebbende en verplichte inburgeraar, van wie een inbreuk als vermeld in artikel 2, § 1, § 2 of § 3, werd vastgesteld. Dat individuele dossier bevat alle bewijsstukken waarover het onthaalbureau beschikt.

Het onthaalbureau draagt het individuele dossier, vermeld in het eerste lid, binnen tien werkdagen na de melding van de inbreuk, vermeld in artikel 4, § 1, 2°, a), en 3°, § 2, 2° en 3°, § 3, 2° en 3°, § 4, 2° en 3°, met een aangetekende brief of via de Kruispuntbank Inburgering over aan de afdeling.

#### HOOFDSTUK III. — *Onderzoek van de vastgestelde inbreuken*

**Art. 5.** § 1. Conform artikel 25, § 2, vierde lid, van het decreet, wijst het agentschap de handhavingsambtenaren aan, vermeld in artikel 1, § 1, 5°, die de rechthebbende of verplichte inburgeraar, naargelang het geval, die een inbreuk als vermeld in artikel 2, heeft gepleegd, kunnen horen en hem een administratieve geldboete als vermeld in artikel 25, § 2, van het decreet, kunnen opleggen.

Voor zover de afdeling geen kennisgevingsformulier als vermeld in artikel 4, § 1, 3°, § 2, 3°, § 3, 3° en § 4, 3°, heeft ontvangen en voor de handhavingsambtenaar een administratieve geldboete oplegt, nodigt hij de betrokken rechthebbende of verplichte inburgeraar uit, binnen vijftientig werkdagen na de ontvangst van het vaststellingsformulier, vermeld in artikel 4, § 1, 2°, a), § 2, 2°, § 3, 2°, en § 4, 2°, met een aangetekende brief met ontvangstbewijs, om zijn verweermiddelen schriftelijk mee te delen. Het model van de brief wordt door het agentschap via de Kruispuntbank Inburgering ter beschikking gesteld. De brief bevat :

1° de bepalingen die de betrokkene verzuimt na te komen;

2° een uiteenzetting van de feiten die een inbreuk kunnen vormen en die aanleiding kunnen geven tot het opleggen van een administratieve geldboete;

3° de melding dat de betrokkene zijn verweermiddelen schriftelijk kan uiteenzetten binnen tien werkdagen vanaf de datum van afgifte op de post van de aangetekende brief en dat hij binnen diezelfde termijn schriftelijk om een hoorzitting kan verzoeken;

4° de melding dat de betrokkene zich kan laten bijstaan of vertegenwoordigen door een raadsman;

5° de melding dat er in tolkondersteuning kan worden voorzien in meerdere talen, een overzicht van de beschikbare talen waarin getolkt kan worden en de melding dat de betrokkene kan meedelen in welke van de beschikbare talen hij bijgestaan wil worden;

6° de melding dat de betrokkene of zijn raadsman het recht heeft zijn dossier en alle stukken die betrekking hebben op de zaak, in te zien, evenals het tijdstip en de plaats waar ze kunnen worden ingezien.

De handhavingsambtenaar bepaalt in voorkomend geval de dag waarop de rechthebbende of verplichte inburgeraar uitgenodigd wordt om zijn zaak mondeling te komen toelichten. De hoorzitting vindt plaats binnen twintig werkdagen na het schriftelijke verzoek om een hoorzitting door de betrokkene. De handhavingsambtenaar stuurt de betrokkene, binnen vijf werkdagen na de ontvangst van het schriftelijke verzoek om een hoorzitting, een aangetekende brief met ontvangstbewijs, waarin staat op welk tijdstip de hoorzitting zal plaatsvinden en, in voorkomend geval, in welke taal de tolk de betrokkene zal bijstaan.

De handhavingsambtenaar maakt een verslag van de hoorzitting.

§ 2. Als dat nodig is, wordt de aangetekende brief, vermeld in § 1, tweede lid, tevens opgesteld in de contacttaal of in de moedertaal van de rechthebbende of verplichte inburgeraar, vermeld op het vaststellingsformulier.

Als de rechthebbende of verplichte inburgeraar om een hoorzitting als vermeld in § 1, tweede lid, 3°, heeft verzocht, en als dat nodig is, zorgt de afdeling voor een tolk ter plaatse in de moedertaal of in de contacttaal van de betrokkene, vermeld in de aangetekende brief, vermeld in § 1, derde lid.

Voor de vertaling en het tolken ter plaatse kan de afdeling een beroep doen op een sociale tolk- en vertaaldienst. De minister regelt de nadere uitvoering ervan.

HOOFDSTUK IV. — *Opleggen van de administratieve geldboete*

**Art. 6.** § 1. De handhavingsambtenaar beslist of aan de rechthebbende of verplichte inburgeraar, naargelang het geval, een administratieve geldboete wordt opgelegd. In voorkomend geval bepaalt de handhavingsambtenaar de hoogte van de administratieve geldboete binnen de bedragen, vermeld in artikel 10.

§ 2. Overeenkomstig artikel 25, § 2, vijfde lid, van het decreet, wordt de beslissing, vermeld in § 1, aan de betrokkene ter kennis gebracht via een aangetekende brief met ontvangstbewijs. Het model van de brief wordt door het agentschap via de Kruispuntbank Inburgering ter beschikking gesteld.

De beslissing moet verzonden worden binnen de volgende termijnen :

1° binnen vijftien werkdagen na de hoorzitting, vermeld in artikel 5, § 1, derde lid, als de betrokkene om een hoorzitting heeft verzocht;

2° binnen vijftien werkdagen na het verlopen van de termijn, vermeld in artikel 5, § 1, tweede lid, 3°, als de betrokkene niet om een hoorzitting heeft verzocht.

De kennisgeving van de beslissing om een administratieve geldboete op te leggen vermeldt minstens :

1° de bepalingen die de betrokkene heeft verzuimd na te komen;

2° de vaststelling van de feiten die aanleiding geven tot het opleggen van de administratieve geldboete;

3° de motivering van de beslissing tot het opleggen van een administratieve geldboete;

4° het bedrag van de opgelegde administratieve geldboete en de elementen die in aanmerking werden genomen om dat bedrag te bepalen;

5° de termijn waarin de administratieve geldboete moet worden voldaan;

6° de wijze waarop de administratieve geldboete vereffend kan worden : via overschrijving of storting;

7° overeenkomstig artikel 25, § 2, vijfde lid, van het decreet, de wijze waarop tegen de beslissing beroep kan worden ingesteld;

8° de verwijzing naar het verslag van de hoorzitting en de mogelijkheid om het verslag op te vragen.

De kennisgeving van de beslissing om geen administratieve geldboete op te leggen vermeldt minstens :

1° de bepalingen die de betrokkene heeft verzuimd na te komen;

2° de vaststelling van de feiten die aanleiding geven tot het niet-opleggen van de administratieve geldboete en de motivering waarom er geen administratieve geldboete wordt opgelegd.

Als het een verplichte inburgeraar betreft als vermeld in artikel 5, § 1, 1° en 3°, van het decreet, bevat de aangetekende brief, vermeld in het eerste lid, tevens de aanmaning om, binnen een termijn van maximaal dertig werkdagen vanaf de datum van afgifte op de post van de aangetekende brief, vermeld in het eerste lid, zich aan te melden bij het onthaalbureau om zijn verplichtingen na te komen. De aanmaning bevat de bepalingen houdende de inburgeringsplicht die de verplichte inburgeraar nog moet nakomen.

In voorkomend geval wordt het onthaalbureau via de Kruispuntbank Inburgering geïnformeerd over de termijn waarin de verplichte inburgeraar zich opnieuw moet aanmelden bij het onthaalbureau om zijn verplichtingen na te komen.

§ 3. Als dat nodig is, wordt de brief, vermeld in § 2, eerste lid, tevens opgesteld in de contacttaal of in de moedertaal van de rechthebbende of verplichte inburgeraar, vermeld op het vaststellingsformulier.

§ 4. Overeenkomstig artikel 25, § 2, vierde lid, van het decreet, kan een administratieve geldboete niet meer worden opgelegd voor een inbreuk die meer dan twee jaar voordien is vastgesteld.

**Art. 7.** Overeenkomstig artikel 25, § 2, zevende lid, van het decreet kan de betrokkene op straffe van verval van het recht tot het instellen van een beroep binnen een termijn van vijftien dagen vanaf de kennisgeving van de beslissing waarbij hem een administratieve geldboete wordt opgelegd, tegen die beslissing bij verzoekschrift een beroep instellen bij de politierechtbank. Dit beroep schorst de uitvoering van de beslissing.

De datum van afgifte op de post van de aangetekende brief met ontvangstbewijs, vermeld in artikel 6, § 2, eerste lid, geldt als kennisgeving van de beslissing.

**Art. 8.** De administratieve geldboete moet worden betaald binnen dertig dagen nadat de beslissing definitief is geworden. Als de rechthebbende of verplichte inburgeraar niet in beroep gaat bij de politierechtbank, is dat binnen de termijn van dertig dagen vanaf de datum van afgifte op de post van de aangetekende brief met ontvangstbewijs, vermeld in artikel 6, § 2, eerste lid. In geval van een bevestigende beslissing door de politierechter, moet de rechthebbende of verplichte inburgeraar de geldboete betalen binnen dertig dagen nadat het vonnis van de politierechtbank, of in voorkomend geval het arrest in beroep, kracht van gewijsde heeft gekregen.

**Art. 9.** Als de rechthebbende of verplichte inburgeraar in gebreke blijft om de administratieve geldboete te betalen, wordt die geldboete bij dwangbevel ingevorderd. De ambtenaren van het Vlaams Ministerie van Financiën en Begroting worden ermee belast het dwangbevel uit te vaardigen en de administratieve geldboete in te vorderen.

De opvolging van de betaling van de administratieve geldboete en het uitvoerbaar verklaren van de administratieve geldboete, gebeurt via de Kruispuntbank Inburgering.

Overeenkomstig artikel 25, § 2, tiende lid, van het decreet verjaart de vordering tot voldoening van een administratieve geldboete na verloop van vijf jaar, te rekenen vanaf de dag waarop ze is ontstaan. De verjaring wordt gestuit op de wijze en onder de voorwaarden, vermeld in artikel 2244 en volgende van het Burgerlijk Wetboek.

HOOFDSTUK V. — *Het bedrag van de administratieve geldboete*

**Art. 10.** De administratieve geldboete bedraagt minstens 50 euro en kan niet hoger zijn dan :

- 1° 100 euro voor een eerste inbreuk als vermeld in artikel 2, § 1, 1°;
- 2° 250 euro voor een eerste inbreuk als vermeld in artikel 2, § 1, 2°;
- 3° 150 euro voor een eerste inbreuk als vermeld in artikel 2, § 1, 3°;
- 4° 100 euro voor een eerste inbreuk als vermeld in artikel 2, § 1, 4°;
- 5° 150 euro voor een eerste inbreuk als vermeld in artikel 2, § 2.

Voor een inbreuk als vermeld in artikel 2, § 3, en als het geen inbreuk betreft op de plicht om regelmatig deel te nemen aan het vormingsprogramma, vermeld in artikel 2, § 1, 4°, gelden, per nieuwe inbreuk op de plicht om zijn verplichtingen na te komen, de volgende bedragen :

- 1° minstens 250 euro en niet hoger dan 500 euro voor een eerste nieuwe inbreuk;
- 2° minstens 500 euro en niet hoger dan 1.000 euro voor een tweede nieuwe inbreuk;
- 3° minstens 1.000 euro en niet hoger dan 2.000 euro voor een derde nieuwe inbreuk;
- 4° minstens 2.000 euro en niet hoger dan 4.000 euro voor een vierde nieuwe inbreuk;
- 5° minstens 4.000 euro en niet hoger dan 5.000 euro voor een vijfde nieuwe inbreuk;

6° 5.000 euro voor de zesde en elke volgende nieuwe inbreuk zolang de betrokkene zijn verplichtingen niet is nagekomen, tot zijn inburgeringsplicht is vervallen of tot hij de leeftijd van 65 jaar heeft bereikt.

Voor een nieuwe inbreuk op de plicht om regelmatig deel te nemen aan het vormingsprogramma, vermeld in artikel 2, § 1, 4°, gelden, per nieuwe inbreuk, de volgende bedragen :

- 1° minstens 250 euro en niet hoger dan 500 euro voor een eerste nieuwe inbreuk;
- 2° minstens 500 euro en niet hoger dan 1.000 euro voor een tweede nieuwe inbreuk;
- 3° minstens 1.000 euro en niet hoger dan 2.000 euro voor een derde nieuwe inbreuk;
- 4° minstens 2.000 euro en niet hoger dan 4.000 euro voor een vierde nieuwe inbreuk;
- 5° minstens 4.000 euro en niet hoger dan 5.000 euro voor een vijfde nieuwe inbreuk;

6° 5.000 euro voor de zesde en elke volgende nieuwe inbreuk zolang de betrokkene zijn verplichtingen niet is nagekomen, tot zijn inburgeringsplicht is vervallen of tot hij de leeftijd van 65 jaar heeft bereikt.

Voor een inbreuk op de plicht om regelmatig deel te nemen aan het vormingsprogramma, vermeld in artikel 2, § 1, 4°, nadat een inbreuk werd gepleegd op de plicht om zich tijdig aan te melden bij het onthaalbureau, vermeld in artikel 2, § 1, 1°, gelden, per nieuwe inbreuk, de volgende bedragen :

- 1° minstens 50 euro en niet hoger dan 100 euro voor een eerste inbreuk;
- 2° minstens 250 euro en niet hoger dan 500 euro voor een eerste nieuwe inbreuk;
- 3° minstens 500 euro en niet hoger dan 1.000 euro voor een tweede nieuwe inbreuk;
- 4° minstens 1.000 euro en niet hoger dan 2.000 euro voor een derde nieuwe inbreuk;
- 5° minstens 2.000 euro en niet hoger dan 4.000 euro voor een vierde nieuwe inbreuk;
- 6° minstens 4.000 euro en niet hoger dan 5.000 euro voor een vijfde nieuwe inbreuk;

7° 5.000 euro voor de zesde en elke volgende nieuwe inbreuk zolang de betrokkene zijn verplichtingen niet is nagekomen, tot zijn inburgeringsplicht is vervallen of tot hij de leeftijd van 65 jaar heeft bereikt.

HOOFDSTUK VI. — *Slotbepalingen*

**Art. 11.** Artikelen 37 en 38 van het besluit van de Vlaamse Regering van 15 december 2006 betreffende de uitvoering van het Vlaamse inburgeringsbeleid worden opgeheven.

**Art. 12.** Artikel 25, § 2, van het decreet treedt in werking op 1 januari 2009.

**Art. 13.** Dit besluit treedt in werking op 1 januari 2009.

**Art. 14.** De Vlaamse minister, bevoegd voor het Inburgeringsbeleid, is belast met de uitvoering van dit besluit.

Brussel, 12 september 2008.

De minister-president van de Vlaamse Regering,  
K. PEETERS

De Vlaamse minister van Binnenlands Bestuur, Stedenbeleid, Wonen en Inburgering,  
M. KEULEN

## TRADUCTION

## AUTORITE FLAMANDE

F. 2008 — 4343

[C — 2008/36381]

**12 SEPTEMBRE 2008. — Arrêté du Gouvernement flamand relatif à l'imposition d'une amende administrative aux intégrants ayant droit et aux intégrants au statut obligatoire**

Le Gouvernement flamand,

Vu la loi spéciale du 8 août 1980 de réformes institutionnelles, notamment l'article 20;

Vu le décret du 28 février 2003 relatif à la politique flamande d'intégration civique, notamment l'article 5, § 4, deuxième alinéa, l'article 6, § 2, l'article 11, troisième alinéa, l'article 11*bis*, premier et troisième alinéas, l'article 12, § 1<sup>er</sup> et l'article 25, § 2;

Vu l'arrêté du Gouvernement flamand du 15 décembre 2006 portant exécution de la politique flamande d'intégration civique;

Vu l'accord du Ministre flamand chargé du budget, donné le 5 juin 2008;

Vu l'avis du Conseil d'Etat, donné le 8 juillet 2008, en application de l'article 84, § 1<sup>er</sup>, alinéa premier, 1<sup>o</sup>, des lois coordonnées sur le Conseil d'Etat;

Sur la proposition du Ministre flamand des Affaires intérieures, de la Politique des Villes, du Logement et de l'Intégration civique;

Après délibération,

Arrête :

**CHAPITRE I<sup>er</sup>. — Dispositions générales**

**Article 1<sup>er</sup>.** § 1<sup>er</sup>. Dans le présent arrêté, on entend par :

1<sup>o</sup> décret : le décret du 28 février 2003 relatif à la politique flamande d'intégration civique;

2<sup>o</sup> Ministre : le Ministre flamand chargé de la politique d'intégration civique;

3<sup>o</sup> agence : l'Agence « Binnenlands Bestuur » du Ministère flamand des Affaires administratives;

4<sup>o</sup> division : la division provinciale de l'agence, chargée de la zone d'action du bureau d'accueil;

5<sup>o</sup> fonctionnaire de maintien : personne désignée par l'agence conformément à l'article 25, § 2, quatrième alinéa du décret qui peut entendre l'intégrant ayant droit ou l'intégrant au statut obligatoire, selon le cas, qui a commis une infraction telle que mentionnée à l'article 2 et qui peut lui imposer une amende administrative telle que mentionnée à l'article 25, § 2 du décret. Un fonctionnaire de maintien a sa résidence dans une certaine division, mais il est également compétent pour entendre les intégrants ayant droit et les intégrants au statut obligatoire et pour leur imposer une amende administrative dans les zones d'action pour lesquelles d'autres divisions sont compétentes.

6<sup>o</sup> Banque-Carrefour Intégration : l'échange électronique entre les partenaires associés à l'exécution du décret;

7<sup>o</sup> l'intégrant ayant droit : l'intégrant, mentionné à l'article 2, premier alinéa, 6<sup>o</sup>, du décret, inscrit au registre national par une commune de la région de langue néerlandaise, pour autant qu'il ne soit pas un intégrant au statut obligatoire;

8<sup>o</sup> intégrant au statut obligatoire : l'intégrant mentionné à l'article 5, § 1<sup>er</sup>, 1<sup>o</sup>, 2<sup>o</sup> et 3<sup>o</sup>, et à l'article 5, §§ 7 et 8 du décret;

9<sup>o</sup> jour ouvrable : chaque jour calendaire, à l'exception du samedi, du dimanche et des jours fériés légaux;

10<sup>o</sup> formulaire de constat : le document que l'agence met à disposition du bureau d'accueil par le biais de la Banque-Carrefour Intégration pour communiquer les infractions, visées à l'article 2, §§ 1<sup>er</sup>, 2 et 3, à la division;

11<sup>o</sup> formulaire de notification : le document que l'agence met à la disposition du bureau d'accueil par le biais de la Banque-Carrefour Intégration pour communiquer à la division que l'intégrant au statut obligatoire qui a commis une infraction telle que visée à l'article 2, §§ 1<sup>er</sup> ou 3, ou que l'intégrant ayant droit qui a commis une infraction telle que visée à l'article 2, § 2, dans un délai de dix jours à partir de la date de la remise à la poste de la lettre recommandée, visée à l'article 4, § 1<sup>er</sup>, 1<sup>o</sup>, § 3, 1<sup>o</sup> et § 4, 1<sup>o</sup>, s'est présenté au bureau d'accueil afin de respecter ses obligations tout de même;

12<sup>o</sup> formulaire de notification : le document que l'agence met à la disposition du bureau d'accueil par la Banque-Carrefour Intégration, pour communiquer l'infraction visée à l'article 2, § 1<sup>er</sup>, alinéa premier, 1<sup>o</sup>, conformément à l'article 12, § 1<sup>er</sup>, premier alinéa du décret, à la commune ou à l'agence, selon le cas;

13<sup>o</sup> attestation de présentation : l'attestation délivrée par le bureau d'accueil à l'intégrant ayant droit et à l'intégrant au statut obligatoire qui se présente au bureau d'accueil et dont le modèle est mis à la disposition du bureau d'accueil par l'agence par le biais de la Banque-Carrefour Intégration;

14<sup>o</sup> contrat d'intégration civique : l'accord entre l'intégrant ayant droit ou l'intégrant au statut obligatoire et le bureau d'accueil par lequel les deux parties prennent des engagements pour le parcours d'intégration civique et dont le modèle est mis à la disposition du bureau d'accueil par l'agence par le biais de la Banque Carrefour Intégration.

Dans le présent arrêté la forme masculine réfère aux hommes comme aux femmes.

§ 2. Le présent arrêté ne s'applique pas aux intégrants ayant droit et aux intégrants au statut obligatoire qui :

1<sup>o</sup> ont déjà signé un contrat d'intégration civique à la date de l'entrée en vigueur du présent arrêté;

2<sup>o</sup> acquérir des revenus par le biais de services sociaux ou par un revenu d'intégration. Les dispositions pénales de la loi du 26 mai 2002 relative au droit à l'intégration sociale et de la loi du 8 juillet 1976 des centres publics d'aide sociale leur sont applicables.

## CHAPITRE II. — Définition, constatation et notification des infractions

**Art. 2.** § 1<sup>er</sup>. Une amende administrative peut être imposée à l'intégrant au statut obligatoire s'il a commis une des infractions suivantes :

1° il ne s'est pas présenté au bureau d'accueil dans un délai de trois mois au maximum du début de l'obligation d'intégration civique, telle que mentionnée à l'article 5, § 3, 1° du décret;

2° il n'a pas collaboré à l'entretien d'entrée par le bureau d'accueil, à l'enquête pour déterminer le programme de formation ou à la signature du contrat d'intégration civique par lequel il a mis fin prématurément au programme de formation, tel que mentionné à l'article 12, § 1<sup>er</sup>, deuxième alinéa du décret;

3° il a été absent pour plus de 50 % pour au moins une partie du programme de formation, visé au contrat d'intégration civique, par lequel il a terminé prématurément le programme de formation, tel que visé à l'article 12, § 1<sup>er</sup>, deuxième alinéa, du décret;

4° il a été présent pour moins de 80 % pour au moins une partie du programme de formation, visé au contrat d'intégration civique et il a été présent pour au moins 50 % pour chaque partie, par lequel il n'a pas participé régulièrement au programme de formation, tel que mentionné à l'article 5, § 3, 2° du décret.

§ 2. Une amende administrative peut être imposée à l'intégrant ayant droit s'il a été absent pour plus de 50 % pour au moins une partie du programme de formation, visé au contrat d'intégration civique, par lequel il a terminé prématurément le programme de formation.

§ 3. L'intégrant au statut obligatoire, visé à l'article 5, § 1<sup>er</sup>, 1° et 3°, du décret, qui a commis une infraction telle que mentionnée au § 1<sup>er</sup>, est obligé de se présenter au bureau d'accueil dans le délai, mentionné à l'article 6, § 2, cinquième alinéa, afin de respecter son obligation d'intégration civique tout de même.

S'il ne respecte pas l'obligation, visée au premier alinéa, ou s'il commet une infraction telle que visée à l'article 2, § 1<sup>er</sup>, 2°, 3° ou 4°, une amende administrative lui peut être imposée à nouveau. Le cas échéant, les dispositions visées aux articles 5 et 6 s'appliquent par analogie.

L'obligation visée au premier alinéa, reste valable jusqu'à ce que l'intégrant au statut obligatoire a acquis l'attestation d'intégration civique ou jusqu'à ce que l'obligation d'intégration civique est échue, ou jusqu'à ce qu'il a atteint l'âge de 65 ans.

§ 4. L'intégrant au statut obligatoire est informé de son obligation d'intégration civique des façons suivantes :

1° la commune délivre à l'intégrant au statut obligatoire, mentionné à l'article 5, § 1<sup>er</sup>, 1° et 3° du décret, lors de son inscription à la commune, le dépliant qui est mis à disposition par l'agence;

2° le bureau d'accueil informe l'intégrant au statut obligatoire, mentionné à l'article 5, § 1<sup>er</sup>, 1° et 3°, §§ 7 et 8 du décret, sur la politique d'intégration civique et attire son attention sur son obligation d'intégration civique dans les dix jours ouvrables après qu'il a été détecté en tant qu'intégrant au statut obligatoire par lettre recommandée avec récépissé. La lettre est également rédigée dans une langue de contact ou dans la langue maternelle de l'intéressé. Le modèle de la lettre est mis à la disposition par l'agence par le biais de la Banque-Carrefour Intégration;

3° l'agence informe l'intégrant au statut obligatoire, mentionné à l'article 5, § 1<sup>er</sup>, 2°, du décret par lettre recommandée sur la politique d'intégration civique, attire son attention sur son obligation d'intégration civique et le renvoie au bureau d'accueil. L'agence informe le bureau d'accueil de l'aiguillage par le biais de la Banque-Carrefour Intégration. La lettre est également rédigée dans une langue de contact ou dans la langue maternelle de l'intéressé. Le modèle de la lettre est mis à la disposition par l'agence par le biais de la Banque-Carrefour Intégration.

Dans les deux mois après envoi de la lettre, mentionnée au premier alinéa, 2°, le bureau d'accueil vérifie si l'intégrant au statut obligatoire s'est présenté au bureau d'accueil. Si tel n'est pas le cas, l'accompagnateur de parcours prend personnellement contact avec l'intéressé afin de l'informer tout de même sur son obligation d'intégration.

§ 5. L'intégrant ayant droit est informé sur la politique d'intégration civique des façons suivantes :

1° la commune délivre à l'intégrant ayant droit qui est inscrit pour la première fois au registre national avec un titre de séjour de plus de trois mois, à son inscription à la commune, le dépliant qui est mis à la disposition par l'agence;

2° le bureau d'accueil informe l'intégrant ayant droit, mentionné à l'article 3, § 4, du décret, ayant droit par priorité à un parcours d'intégration civique primaire, dans les dix jours ouvrables après qu'il a été détecté en tant qu'intégrant ayant droit par le biais de la Banque-Carrefour Intégration, par une lettre sur la politique d'intégration. Cette lettre comprend des informations sur le risque d'une amende administrative en cas de non-respect du contrat d'intégration. La lettre est également rédigée dans une langue de contact ou dans la langue maternelle de l'intéressé. Le modèle de la lettre est mis à la disposition par l'agence par le biais de la Banque-Carrefour Intégration.

**Art. 3.** Le bureau d'accueil, mentionné à l'article 6 du décret, est compétent pour constater les infractions, mentionnées à l'article 2, §§ 1<sup>er</sup>, 2 et 3.

Le moment de la constatation des infractions, mentionnées au premier alinéa, est comme suit :

1° pour une infraction, telle que mentionnée à l'article 2, § 1<sup>er</sup>, premier alinéa, 1° : trois mois à partir de la date de la remise à la poste de la lettre recommandée, mentionnée à l'article 2, § 4, 2° ou 3°;

2° pour une infraction, telle que mentionnée à l'article 2, § 1<sup>er</sup>, premier alinéa, 2° : au plus tard après un délai de trois mois après que le bureau d'accueil a délivré l'attestation de présentation à l'intéressé;

3° pour une infraction, telle que mentionnée à l'article 2, § 1<sup>er</sup>, premier alinéa, 3° et 4°, et à l'article 2, § 2 : au moment que toutes les parties du programme de formation, mentionnées au contrat d'intégration civique, sont terminées;

4° pour une infraction, telle que mentionnée à l'article 2, § 3, premier alinéa : trente jours ouvrables à partir de la date de la remise à la poste de la lettre recommandée, mentionnée à l'article 6, § 2, premier alinéa.

L'infraction est uniquement constatée à l'aide du formulaire de constat, mentionné à l'article 1<sup>er</sup>, § 1<sup>er</sup>, premier alinéa, 10°, ou à l'aide du formulaire de notification, mentionné à l'article 1<sup>er</sup>, § 1<sup>er</sup>, premier alinéa, 11°.

**Art. 4.** § 1<sup>er</sup>. Si le bureau d'accueil constate une infraction telle que mentionnée à l'article 2, § 1<sup>er</sup>, premier alinéa, 1°, les règles suivantes s'appliquent :

1° le bureau d'accueil met l'intégrant au statut obligatoire intéressé en demeure par lettre recommandée avec récépissé dans les dix jours ouvrables après le moment du constat, mentionné à l'article 3, deuxième alinéa, 1°, au nom de la commune ou de l'agence, selon le cas, et le somme à se présenter au bureau d'accueil dans un délai de dix jours ouvrables au maximum à partir de la date de remise à la poste de la lettre recommandée, afin de respecter ses obligations tout de même. La lettre est également rédigée dans une langue de contact ou dans la langue maternelle de l'intéressé. Le modèle de la lettre est mis à la disposition par l'agence par le biais de la Banque-Carrefour Intégration;

2° si l'intégrant au statut obligatoire intéressé ne s'est pas présenté au bureau d'accueil dans les dix jours ouvrables à partir de la date de remise à la poste de la lettre recommandée, mentionnée au 1°, afin de respecter ses obligations tout de même, le bureau d'accueil communique l'infraction :

a) dans les dix jours ouvrables suivant l'expiration de ce délai, à la division. La notification se fait par le biais de la Banque-Carrefour Intégration à l'aide du formulaire de constat;

b) dans les vingt jours ouvrables suivant l'expiration de ce délai, à la commune où l'intéressé est inscrit, pour autant qu'il s'agisse d'un intégrant au statut obligatoire tel que mentionné à l'article 5, § 1<sup>er</sup>, 1° et 3°, et § 7 du décret. La notification se fait par la Banque-Carrefour Intégration, par mail ou par écrit à l'aide du formulaire de notification, mentionné à l'article 1<sup>er</sup>, § 1<sup>er</sup>, 12°;

c) dans les vingt jours ouvrables suivant l'expiration de ce délai, à l'agence pour autant qu'il s'agisse d'un intégrant au statut obligatoire tel que mentionné à l'article 5, § 1<sup>er</sup>, 2° du décret. La notification se fait par la Banque-Carrefour Intégration, à l'aide du formulaire de notification, mentionné à l'article 1<sup>er</sup>, § 1<sup>er</sup>, 12°;

3° si l'intégrant au statut obligatoire intéressé s'est présenté au bureau d'accueil dans les dix jours ouvrables à partir de la date de remise à la poste de la lettre recommandée, mentionnée au 1°, afin de respecter ses obligations tout de même, le bureau d'accueil communique l'infraction à la division dans les dix jours ouvrables après la notification à la division. La notification se fait par le biais de la Banque-Carrefour Intégration à l'aide du formulaire de notification.

§ 2. Si le bureau d'accueil constate une infraction telle que mentionnée à l'article 2, § 1<sup>er</sup>, premier alinéa, 2° ou 4°, les règles suivantes s'appliquent :

1° le bureau d'accueil met l'intégrant au statut obligatoire intéressé en demeure par lettre recommandée avec récépissé dans les dix jours ouvrables après le moment du constat, mentionné à l'article 3, deuxième alinéa, 2° ou 3°, selon le cas, et le somme à se présenter au bureau d'accueil dans un délai de dix jours ouvrables au maximum à partir de la date de remise à la poste de la lettre recommandée, afin de respecter ses obligations tout de même. La lettre est également rédigée dans une langue de contact ou dans la langue maternelle de l'intéressé. Le modèle de la lettre est mis à la disposition par l'agence par le biais de la Banque-Carrefour Intégration;

2° si l'intégrant au statut obligatoire intéressé ne s'est pas présenté au bureau d'accueil dans les dix jours ouvrables à partir de la date de remise à la poste de la lettre recommandée, mentionnée au 1°, afin de respecter ses obligations tout de même, le bureau d'accueil communique l'infraction à la division dans les dix jours ouvrables suivant l'expiration de ce délai. La notification se fait par la Banque-Carrefour Intégration à l'aide du formulaire de constat.

3° si l'intégrant au statut obligatoire intéressé s'est présenté au bureau d'accueil dans les dix jours ouvrables à partir de la date de remise à la poste de la lettre recommandée, mentionnée au 1°, afin de respecter ses obligations tout de même, le bureau d'accueil communique l'infraction à la division dans les dix jours ouvrables suivant l'expiration de ce délai. La notification se fait par le biais de la Banque-Carrefour Intégration à l'aide du formulaire de notification.

§ 3. Si le bureau d'accueil constate une infraction telle que mentionnée à l'article 2, § 1<sup>er</sup>, premier alinéa, 3°, ou l'article 2, § 2, les règles suivantes s'appliquent :

1° le bureau d'accueil met l'intégrant ayant droit ou l'intégrant au statut obligatoire intéressé, selon le cas, en demeure par lettre recommandée avec récépissé dans les dix jours ouvrables après le moment du constat, mentionné à l'article 3, deuxième alinéa, 3°, et le somme à se présenter au bureau d'accueil dans un délai de dix jours ouvrables au maximum à partir de la date de remise à la poste de la lettre recommandée, afin de respecter ses obligations tout de même. La lettre est également rédigée dans une langue de contact ou dans la langue maternelle de l'intéressé. Le modèle de la lettre est mis à la disposition par l'agence par le biais de la Banque-Carrefour Intégration;

2° si l'intégrant ayant droit ou l'intégrant au statut obligatoire intéressé, selon le cas, ne s'est pas présenté au bureau d'accueil dans les dix jours ouvrables à partir de la date de remise à la poste de la lettre recommandée, mentionnée au 1°, afin de respecter ses obligations tout de même, le bureau d'accueil communique l'infraction à la division dans les dix jours ouvrables suivant l'expiration de ce délai. La notification se fait par le biais de la Banque-Carrefour Intégration à l'aide du formulaire de constat;

3° si l'intégrant ayant droit ou l'intégrant au statut obligatoire intéressé, selon le cas, s'est présenté au bureau d'accueil dans les dix jours ouvrables à partir de la date de remise à la poste de la lettre recommandée, mentionnée au 1°, afin de respecter ses obligations tout de même, le bureau d'accueil communique l'infraction à la division dans les dix jours ouvrables suivant l'expiration de ce délai. La notification se fait par le biais de la Banque-Carrefour Intégration à l'aide du formulaire de notification.

§ 4. Si le bureau d'accueil constate une infraction telle que mentionnée à l'article 2, § 3, premier alinéa, les règles suivantes s'appliquent :

1° le bureau d'accueil met l'intégrant au statut obligatoire intéressé en demeure par lettre recommandée avec récépissé dans les dix jours ouvrables après le moment du constat, mentionné à l'article 3, deuxième alinéa, 4°, et le somme à se présenter au bureau d'accueil dans un délai de dix jours ouvrables au maximum à partir de la date de remise à la poste de la lettre recommandée, afin de respecter ses obligations tout de même. La lettre est également rédigée dans une langue de contact ou dans la langue maternelle de l'intéressé. Le modèle de la lettre est mis à la disposition par l'agence par le biais de la Banque-Carrefour Intégration;



2° si l'intégrant au statut obligatoire intéressé ne s'est pas présenté au bureau d'accueil dans les dix jours ouvrables à partir de la date de remise à la poste de la lettre recommandée, mentionnée au 1°, afin de respecter ses obligations tout de même, le bureau d'accueil communique l'infraction à la division dans les dix jours ouvrables suivant l'expiration de ce délai. La notification se fait par le biais de la Banque-Carrefour Intégration à l'aide du formulaire de constat;

3° si l'intégrant au statut obligatoire intéressé s'est présenté au bureau d'accueil dans les dix jours ouvrables à partir de la date de remise à la poste de la lettre recommandée, mentionnée au 1°, afin de respecter ses obligations tout de même, le bureau d'accueil communique l'infraction à la division dans les dix jours ouvrables suivant l'expiration de ce délai. La notification se fait par le biais de la Banque-Carrefour Intégration à l'aide du formulaire de notification.

§ 5. Si le bureau d'accueil constate une infraction telle que mentionnée à l'article 2, § 1<sup>er</sup>, premier alinéa, 3°, l'accompagnateur de parcours signale à l'intégrant ayant droit ou à l'intégrant au statut obligatoire intéressé, selon le cas, l'infraction constatée, ainsi que l'importance d'une participation régulière aux autres parties du programme d'intégration, mentionnées au contrat d'intégration.

§ 6. Le bureau d'accueil consigne sous sa propre responsabilité un dossier individuel de chaque intégrant ayant droit et intégrant au statut obligatoire, dont une infraction a été constatée telle que mentionnée à l'article 2, §§ 1<sup>er</sup>, 2 ou 3. Ce dossier individuel comprend toutes les pièces justificatives dont le bureau d'accueil dispose.

Le bureau d'accueil transmet le dossier individuel, mentionné au premier alinéa, dans les dix jours ouvrables suivant la notification de l'infraction, mentionnée à l'article 4, § 1<sup>er</sup>, 2°, a) et 3°, § 2, 2° et 3°, § 4, 2° et 3°, à la division par lettre recommandée ou par le biais de la Banque-Carrefour Intégration.

### CHAPITRE III. — Examen des infractions constatées

**Art. 5.** § 1<sup>er</sup>. Conformément à l'article 25, § 2, quatrième alinéa, du décret, l'agence désigne les fonctionnaires de maintien, mentionnés à l'article 1<sup>er</sup>, § 1<sup>er</sup>, 5°, qui peuvent entendre l'intégrant ayant droit ou l'intégrant au statut obligatoire, selon le cas, qui a commis une infraction, telle que mentionnée à l'article 2, et qui peuvent lui imposer une amende administrative telle que mentionnée à l'article 25, § 2, du décret.

Pour autant que la division n'a pas reçu un formulaire de notification tel que mentionné à l'article 4, § 1<sup>er</sup>, 3°, § 2, 3°, § 3, 3° et § 4, 3° et impose une amende administrative pour le fonctionnaire de maintien, il invite l'intégrant ayant droit ou l'intégrant au statut obligatoire intéressé dans les vingt-cinq jours ouvrables après réception du formulaire de constat, mentionné à l'article 4, § 1<sup>er</sup>, 2°, a), § 2, 2°, § 3, 2°, et § 4, 2°, par lettre recommandée avec récépissé, de communiquer ses moyens de défense. Le modèle de la lettre est mis à la disposition par l'agence par le biais de la Banque-Carrefour Intégration. La lettre comprend :

- 1° les dispositions que l'intéressé omet de respecter;
- 2° un exposé des faits qui peuvent constituer une infraction et qui peuvent donner lieu à l'imposition d'une amende administrative;
- 3° la mention que l'intéressé peut exposer ses moyens de défense par écrit dans les dix jours ouvrables à partir de la date de remise à la poste de la lettre recommandée et qu'il peut demander une audition par écrit dans le même délai;
- 4° la mention que l'intéressé peut se faire assister ou représenter par un conseiller;
- 5° la mention que la possibilité existe de se faire assister par un interprète en plusieurs langues, un aperçu des langues disponibles dans lesquelles une traduction est possible et la mention que l'intéressé peut communiquer la langue dans laquelle il souhaite être assisté;
- 6° la mention que l'intéressé ou son conseiller ont le droit de consulter son dossier et tous les documents y ayant trait ainsi que le moment et le lieu où ces derniers peuvent être consultés.

Le fonctionnaire de maintien fixe le cas échéant le jour auquel l'intégrant ayant droit ou l'intégrant au statut obligatoire est invité à oralement défendre son cas. La séance d'audition a lieu dans les vingt jours ouvrables suivant la demande écrite pour une séance d'audition par l'intéressé. Dans les cinq jours ouvrables de la réception de la demande écrite d'une audition, le fonctionnaire de maintien envoie une lettre recommandée avec récépissé à l'intéressé, mentionnant la date de l'audition et, le cas échéant, la langue utilisée par l'interprète qui assistera l'intéressé.

Le fonctionnaire de maintien établit un rapport de l'audience.

§ 2. Au besoin, la lettre recommandée, mentionnée au § 1<sup>er</sup>, deuxième alinéa, est également rédigée dans la langue de contact ou dans la langue maternelle de l'intéressé ou de l'intégrant au statut obligatoire, mentionné au formulaire de constat.

Si l'intégrant ayant droit ou l'intégrant au statut obligatoire a demandé l'organisation d'une audition, telle que mentionné au § 1<sup>er</sup>, deuxième alinéa, 3°, et, si besoin, la division prévoit un interprète sur place dans la langue maternelle ou la langue de contact de l'intéressé, mentionnée à la lettre recommandée, mentionné au § 1<sup>er</sup>, troisième alinéa.

Pour la traduction et l'interprétariat sur place la division peut faire appel à un service de traduction et d'interprètes sociaux. Le Ministre règle les modalités d'exécution.

CHAPITRE IV. — *Imposition d'une amende administrative*

**Art. 6.** § 1<sup>er</sup>. Le fonctionnaire de maintien décide si une amende administrative est imposée à l'intégrant ayant droit ou à l'intégrant au statut obligatoire, selon le cas. Le cas échéant, le fonctionnaire de maintien fixe le montant de l'amende administrative, mentionnée à l'article 10.

§ 2. Conformément à l'article 25, § 2, cinquième alinéa, du décret, la décision, mentionnée au § 1<sup>er</sup>, est notifiée à l'intéressée par une lettre recommandée avec récépissé. Le modèle de la lettre est mis à la disposition par l'agence par le biais de la Banque-Carrefour Intégration.

La décision doit être envoyée dans les délais suivants :

1° dans les quinze jours ouvrables suivant l'audition, mentionnée à l'article 5, § 1<sup>er</sup>, troisième alinéa, si l'intéressé a demandé une audition;

2° dans les quinze jours ouvrables après l'échéance du délai, mentionné à l'article 5, § 1<sup>er</sup>, deuxième alinéa, 3°, si l'intéressé n'a pas demandé l'organisation d'une audition.

La notification de la décision d'imposer une amende administrative mentionne au moins :

1° les dispositions que l'intéressé a omis de respecter;

2° la constatation des faits menant à l'imposition de l'amende administrative;

3° la motivation de la décision d'imposer une amende administrative;

4° le montant de l'amende administrative imposée et les éléments qui ont été pris en considération en vue de fixer ce montant;

5° le délai dans lequel l'amende administrative doit être acquittée;

6° le mode de paiement de l'amende administrative : par virement ou versement;

7° conformément à l'article 25, § 2, cinquième alinéa du décret, la façon de former recours contre la décision;

8° la référence au rapport de l'audition et la possibilité de demander le rapport.

La notification de la décision de ne pas imposer une amende administrative mentionne au moins :

1° les dispositions que l'intéressé a omis de respecter;

2° la constatation des faits donnant lieu à la non-imposition de l'amende administrative et la motivation de la non-imposition.

S'il s'agit d'un intégrant au statut obligatoire tel que mentionné à l'article 5, § 1<sup>er</sup>, 1° et 3° du décret, la lettre recommandée, mentionnée au premier alinéa, comprend également la sommation de se présenter à un bureau d'accueil afin de respecter ses obligations dans un délai de trente jours ouvrables au maximum à partir de la date de remise à la poste de la lettre recommandée, mentionnée au premier alinéa. La sommation comprend les dispositions relatives à l'obligation d'intégration civique qui doivent être respectées par l'intégrant au statut obligatoire.

Le cas échéant, le bureau d'accueil est informé par le Banque-Carrefour Intégration sur le délai dans lequel l'intégrant au statut obligatoire doit se présenter à nouveau au bureau d'accueil afin de respecter ses obligations.

§ 3. Au besoin, la lettre recommandée, mentionnée au § 2, alinéa premier, est également rédigée dans la langue de contact ou dans la langue maternelle de l'intéressé ou de l'intégrant au statut obligatoire, mentionné au formulaire de constat.

§ 4. Conformément à l'article 25, § 2, quatrième alinéa du décret, une amende administrative ne peut plus être imposée pour une infraction constatée il y a plus de deux ans.

**Art. 7.** Conformément à l'article 25, § 2, septième alinéa du décret, sous peine de déchéance du droit à l'introduction d'un recours dans un délai de quinze jours prenant cours le jour de la notification de la décision de lui imposer une amende administrative, l'intéressé peut introduire un recours contre cette décision par voie de requête auprès du tribunal de police. Ce recours suspend l'exécution de la décision.

La date de la remise à la poste de la lettre recommandée avec récépissé, mentionnée à l'article 6, § 2, alinéa premier, vaut comme notification de la décision.

**Art. 8.** L'amende administrative doit être payée dans les trente jours après la notification de la décision définitive. Si l'intégrant ayant droit ou l'intégrant au statut obligatoire n'introduit pas de recours auprès du tribunal de police, le paiement doit s'effectuer dans un délai de trente jours à partir de la date de la remise à la poste de la lettre recommandée avec récépissé, mentionnée à l'article 6, § 2, premier alinéa. En cas d'une décision affirmative par le juge du tribunal de police, l'intégrant ayant droit ou l'intégrant au statut obligatoire doit payer l'amende dans les trente jours après que le jugement du tribunal de police, ou le cas échéant, l'arrêt d'appel, a acquis force de chose jugée.

**Art. 9.** Lorsque l'intégrant ayant droit ou l'intégrant au statut obligatoire reste en défaut et ne paie pas l'amende administrative, l'amende est recouvrée par contrainte. Les fonctionnaires du Ministère flamand des Finances et du Budget sont chargés de lancer la contrainte et de réclamer l'amende administrative.

Le suivi du paiement de l'amende administrative et l'exequatur de l'amende administrative se font par le biais de la Banque-Carrefour Intégration.

Conformément à l'article 25, § 2, alinéa dix, du décret, la requête en paiement de l'amende administrative se prescrit après cinq ans, à compter du jour où elle s'est formée. La prescription est interrompue selon le mode et aux conditions fixés à l'article 2244 et suivants du Code civil.

CHAPITRE V. — *Le paiement de l'amende administrative*

**Art. 10.** L'amende administrative s'élève à au moins 50 euros et ne peut dépasser :

- 1° 100 euros pour une première infraction, telle que mentionnée à l'article 2, § 1<sup>er</sup>, 1°;
- 2° 250 euros pour une première infraction, telle que mentionnée à l'article 2, § 1<sup>er</sup>, 2°;
- 3° 150 euros pour une première infraction, telle que mentionnée à l'article 2, § 1<sup>er</sup>, 3°;
- 4° 100 euros pour une première infraction, telle que mentionnée à l'article 2, § 1<sup>er</sup>, 4°;
- 5° 150 euros pour une première infraction, telle que mentionnée à l'article 2, § 2.

Pour une infraction telle que mentionnée à l'article 2, § 3, et s'il ne s'agit pas d'une infraction de l'obligation de participer régulièrement au programme de formation, mentionné à l'article 2, § 1<sup>er</sup>, 4°, les montants suivants sont d'application par nouvelle infraction de l'obligation de respecter ses obligations :

- 1° 250 euros au minimum et 500 euros au maximum pour une première nouvelle infraction;
- 2° 500 euros au minimum et 1.000 euros au maximum pour une deuxième nouvelle infraction;
- 3° 1.000 euros au minimum et 2.000 euros au maximum pour une troisième nouvelle infraction;
- 4° 2.000 euros au minimum et 4.000 euros au maximum pour une quatrième nouvelle infraction;
- 5° 4.000 euros au minimum et 5.000 euros au maximum pour une cinquième nouvelle infraction;

6° 5.000 euros pour la sixième et chaque nouvelle infraction suivante tant que l'intéressé n'a pas rempli ses obligations, jusqu'à ce que son obligation d'intégration civique est échue ou jusqu'à ce qu'il a atteint l'âge de 65 ans.

Pour une nouvelle infraction à l'obligation de participer régulièrement au programme de formation, mentionné à l'article 2, § 1<sup>er</sup>, 4°, les montants suivants valent par nouvelle infraction :

- 1° 250 euros au minimum et 500 euros au maximum pour une première nouvelle infraction;
- 2° 500 euros au minimum et 1.000 euros au maximum pour une deuxième nouvelle infraction;
- 3° 1.000 euros au minimum et 2.000 euros au maximum pour une troisième nouvelle infraction;
- 4° 2.000 euros au minimum et 4.000 euros au maximum pour une quatrième nouvelle infraction;
- 5° 4.000 euros au minimum et 5.000 euros au maximum pour une cinquième nouvelle infraction;

6° 5.000 euros pour la sixième et chaque nouvelle infraction suivante tant que l'intéressé n'a pas rempli ses obligations, jusqu'à ce que l'obligation d'intégration civique est échue ou jusqu'à ce qu'il a atteint l'âge de 65 ans.

Pour une infraction à l'obligation de participer régulièrement au programme de formation, mentionné à l'article 2, § 1<sup>er</sup>, 4°, après qu'une infraction a été commise à l'obligation de se présenter à temps au bureau d'accueil, mentionné à l'article 2, § 1<sup>er</sup>, 1°, les montants suivants valent par nouvelle infraction :

- 1° 50 euros au minimum et 100 euros au maximum pour une première nouvelle infraction;
- 2° 250 euros au minimum et 500 euros au maximum pour une première nouvelle infraction;
- 3° 500 euros au minimum et 1.000 euros au maximum pour une deuxième nouvelle infraction;
- 4° 1.000 euros au minimum et 2.000 euros au maximum pour une troisième nouvelle infraction;
- 5° 2.000 euros au minimum et 4.000 euros au maximum pour une quatrième nouvelle infraction;
- 6° 4.000 euros au minimum et 5.000 euros au maximum pour une cinquième nouvelle infraction;

7° 5.000 euros pour la sixième et chaque nouvelle infraction suivante tant que l'intéressé n'a pas rempli ses obligations, jusqu'à ce que l'obligation d'intégration civique est échue ou jusqu'à ce qu'il a atteint l'âge de 65 ans.

CHAPITRE VI. — *Dispositions finales*

**Art. 11.** Les articles 37 et 38 de l'arrêté du Gouvernement flamand du 15 décembre 2006 portant exécution de la politique flamande d'intégration civique sont abrogés.

**Art. 12.** L'article 25, § 2, du décret entre en vigueur au 1<sup>er</sup> janvier 2009.

**Art. 13.** Le présent arrêté entre en vigueur le 1<sup>er</sup> janvier 2009.

**Art. 14.** Le Ministre flamand qui a la Politique d'Intégration civique dans ses attributions est chargé de l'exécution du présent arrêté.

Bruxelles, le 12 septembre 2008.

Le Ministre-Président du Gouvernement flamand,  
K. PEETERS

Le Ministre flamand des Affaires intérieures, de la Politique des Villes, du Logement et de l'Intégration civique,  
M. KEULEN

## VLAAMSE OVERHEID

N. 2008 — 4344

[C — 2008/36351]

**17 OKTOBER 2008. — Besluit van de Vlaamse Regering tot wijziging van de regelgeving betreffende de modulaire structuur van het secundair volwassenenonderwijs voor het studiegebied bijzondere educatieve noden, de modulaire structuur van de leergebieden van de basiseducatie, de indeling van leergebieden en studiegebieden in opleidingen en de studiebekrachtiging in het volwassenenonderwijs**

De Vlaamse Regering,

Gelet op het decreet van 15 juni 2007 betreffende het volwassenenonderwijs, inzonderheid op artikel 9, 24, § 1, artikel 41, § 4, 2° en 3°, 42, artikel 181, gewijzigd bij het decreet van 14 juli 2008, en bijlage I;

Gelet op het besluit van de Vlaamse Regering van 19 juli 2007 betreffende de modulaire structuur van het secundair volwassenenonderwijs voor het studiegebied bijzondere educatieve noden;

Gelet op het besluit van de Vlaamse Regering van 19 juli 2007 betreffende de modulaire structuur van de leergebieden van de basiseducatie;

Gelet op het besluit van de Vlaamse Regering van 19 juli 2007 betreffende de studiebekrachtiging in het volwassenenonderwijs;

Gelet op het advies van de Vlaamse Onderwijsraad, gegeven op 26 februari 2008;

Gelet op het advies van de Inspectie van Financiën, gegeven op 4 juni 2008;

Gelet op protocol nr. 673 van 10 juli 2008 houdende de conclusies van de onderhandelingen die gevoerd werden in de gemeenschappelijke vergaderingen van sectorcomité X en van de onderafdeling « Vlaamse Gemeenschap » van afdeling 2 van het comité voor de provinciale en plaatselijke overheidsdiensten;

Gelet op protocol nr. 438 van 10 juli 2008 houdende de conclusies van de onderhandelingen die gevoerd werden in de vergadering van het overkoepelend onderhandelingscomité vrij gesubsidieerd onderwijs;

Gelet op protocol nr. 4 van 10 juli 2008 houdende de conclusies van de onderhandelingen die werden gevoerd in het Vlaams Onderhandelingscomité voor de basiseducatie, vermeld in het decreet van 21 december 2007 tot oprichting van het Vlaams Onderhandelingscomité voor de basiseducatie;

Gelet op advies 45.122/1 van de Raad van State, gegeven op 23 september 2008, met toepassing van artikel 84, § 3, eerste lid van de wetten op de Raad van State, gecoördineerd op 12 januari 1973;

Op voorstel van de Vlaamse minister van Werk, Onderwijs en Vorming;

Na beraadslaging,

Besluit :

**Artikel 1.** In artikel 1 van het besluit van de Vlaamse Regering van 19 juli 2007 betreffende de modulaire structuur van het secundair volwassenenonderwijs voor het studiegebied bijzondere educatieve noden, gewijzigd bij het besluit van de Vlaamse Regering van 10 juli 2008, worden de woorden « bijlage I tot en met V » vervangen door de woorden « bijlage I tot en met VI ».

**Art. 2.** In artikel 2 van hetzelfde besluit, gewijzigd bij het besluit van de Vlaamse Regering van 10 juli 2008, worden de woorden « bijlage III tot en met V » vervangen door de woorden « bijlage III tot en met VI ».

**Art. 3.** Aan hetzelfde besluit wordt een bijlage VI toegevoegd, die als bijlage I bij dit besluit is gevoegd.

**Art. 4.** In artikel 2 van het besluit van de Vlaamse Regering van 19 juli 2007 betreffende de modulaire structuur van de leergebieden van de basiseducatie worden de volgende wijzigingen aangebracht :

1° de woorden « bijlage II tot en met XVI » worden vervangen door de woorden « bijlage II tot en met XVII »;

2° in punt 5° worden tussen de woorden « bijlage VII tot en met XI » en de woorden « bevatten de » de woorden « en bijlage XVII » ingevoegd.

**Art. 5.** In artikel 3 van hetzelfde besluit worden de volgende wijzigingen aangebracht :

1° er wordt een zin toegevoegd, die luidt als volgt :

« De resultaten van die evaluatie worden besproken met de stuurgroep, vermeld in artikel 2, 42°, van het decreet van 15 juni 2007 betreffende het volwassenenonderwijs. »;

2° er wordt een tweede lid toegevoegd, dat luidt als volgt :

« In afwijking van het eerste lid wordt het opleidingsprofiel, vastgelegd in bijlage XVII, uiterlijk tijdens het schooljaar 2011-2012 geëvalueerd. »

**Art. 6.** Aan hetzelfde besluit wordt een bijlage XVII toegevoegd, die als bijlage II bij dit besluit is gevoegd.

**Art. 7.** In het besluit van de Vlaamse Regering van 19 juli 2007 betreffende de studiebekrachtiging in het volwassenenonderwijs wordt bijlage IX, vervangen bij het besluit van de Vlaamse Regering van 25 april 2008, vervangen door de bijlage die als bijlage III is gevoegd bij dit besluit.

**Art. 8.** In bijlage I bij het decreet van 15 juni 2007 betreffende het volwassenenonderwijs, gewijzigd bij de besluiten van de Vlaamse Regering van 19 juli 2007, 22 februari 2008, 23 mei 2008 en 13 juni 2008, wordt de indeling van de leergebieden van de basiseducatie in opleidingen vervangen door de indeling die als bijlage IV bij dit besluit is gevoegd.

**Art. 9.** In bijlage I bij hetzelfde decreet, gewijzigd bij de besluiten van de Vlaamse Regering van 19 juli 2007, 22 februari 2008, 23 mei 2008 en 13 juni 2008 wordt de indeling van de studiegebieden van het secundair volwassenenonderwijs in opleidingen vervangen door de indeling die als bijlage V bij dit besluit is gevoegd.

**Art. 10.** Het bestuur van een Centrum voor Volwassenenonderwijs dat onderwijsbevoegdheid heeft voor de opleiding ervaringsdeskundige in armoede en sociale uitsluiting TSO 3, vermeld in bijlage III bij het decreet van 15 juni 2007 betreffende het volwassenenonderwijs, heeft vanaf het schooljaar 2008-2009 ook onderwijsbevoegdheid voor de modulaire opleiding ervaringsdeskundige in de armoede en sociale uitsluiting.

**Art. 11.** Dit besluit heeft uitwerking op 1 september 2008, met uitzondering van artikelen 7 en 9 die uitwerking hebben met ingang van 1 februari 2007.

**Art. 12.** De Vlaamse minister, bevoegd voor het onderwijs, is belast met de uitvoering van dit besluit.

Brussel, 17 oktober 2008.

De minister-president van de Vlaamse Regering,  
K. PEETERS

De Vlaamse minister van Werk, Onderwijs en Vorming,  
F. VANDENBROUCKE

Secundair volwassenenonderwijs

## STUDIEGEBIED BIJZONDERE EDUCATIEVE NODEN

Opleiding Ervaringsdeskundige in de armoede en sociale uitsluiting  
BO BN 005Inhoud

- 1 Opleiding
  - 1.1 Relatie opleiding – referentiekader
  - 1.2 Inhoud
  - 1.3 Certificering
  - 1.4 Niveau
  - 1.5 Duur
  - 1.6 Relatie AV-PV-TV
  - 1.7 Plaats van de opleiding in het studiegebied (Raamwerk)
  - 1.8 Modules
  - 1.9 Leertraject
  - 1.10 Sleutelvaardigheden
- 2 Basiscompetenties van de opleiding
  - 2.1 In dialoog gaan over de missing link
  - 2.2 Signaleren
  - 2.3 Een gelijkwaardige relatie met de kansarme cliënt opbouwen
  - 2.4 Het groeiproces van de kansarme cliënt ondersteunen
  - 2.5 Hulpbronnen ontsluiten
  - 2.6 Functioneren binnen de organisatie
  - 2.7 Eigen (ervarings)deskundigheid opbouwen
  - 2.8 Meewerken aan welzijn op het werk
- 3 Modules
  - 3.1 Module Expressie 1 (BN 018)
    - 3.1.1 Situering van de module in de opleiding
    - 3.1.2 Instapvereisten voor de module
    - 3.1.3 Studieduur
    - 3.1.4 Verhouding AV-PV-TV
    - 3.1.5 Basiscompetenties
  - 3.2 Module Expressie 2 (BN 019)
    - 3.2.1 Situering van de module in de opleiding
    - 3.2.2 Instapvereisten voor de module
    - 3.2.3 Studieduur
    - 3.2.4 Verhouding AV-PV-TV
    - 3.2.5 Basiscompetenties
  - 3.3 Module Communicatie (BN 020)
    - 3.3.1 Situering van de module in de opleiding
    - 3.3.2 Instapvereisten voor de module
    - 3.3.3 Studieduur
    - 3.3.4 Verhouding AV-PV-TV
    - 3.3.5 Basiscompetenties
  - 3.4 Module Armoede in de maatschappij (BN 021)
    - 3.4.1 Situering van de module in de opleiding
    - 3.4.2 Instapvereisten voor de module
    - 3.4.3 Studieduur
    - 3.4.4 Verhouding AV-PV-TV
    - 3.4.5 Basiscompetenties
  - 3.5 Module Maatschappelijke structuren (BN 022)
    - 3.5.1 Situering van de module in de opleiding
    - 3.5.2 Instapvereisten voor de module
    - 3.5.3 Studieduur
    - 3.5.4 Verhouding AV-PV-TV

- 3.5.5 Basiscompetenties
- 3.6 Module Ethiek en deontologie (BN 023)
  - 3.6.1 Situering van de module in de opleiding
  - 3.6.2 Instapvereisten voor de module
  - 3.6.3 Studieduur
  - 3.6.4 Verhouding AV-PV-TV
  - 3.6.5 Basiscompetenties
- 3.7 Module Omgaan met stress (BN 024)
  - 3.7.1 Situering van de module in de opleiding
  - 3.7.2 Instapvereisten voor de module
  - 3.7.3 Studieduur
  - 3.7.4 Verhouding AV-PV-TV
  - 3.7.5 Basiscompetenties
- 3.8 Module Gezondheid en welzijn (BN 025)
  - 3.8.1 Situering van de module in de opleiding
  - 3.8.2 Instapvereisten voor de module
  - 3.8.3 Studieduur
  - 3.8.4 Verhouding AV-PV-TV
  - 3.8.5 Basiscompetenties
- 3.9 Module Methodische training 1 (BN 026)
  - 3.9.1 Situering van de module in de opleiding
  - 3.9.2 Instapvereisten voor de module
  - 3.9.3 Studieduur
  - 3.9.4 Verhouding AV-PV-TV
  - 3.9.5 Basiscompetenties
- 3.10 Module Methodische training 2 (BN 027)
  - 3.10.1 Situering van de module in de opleiding
  - 3.10.2 Instapvereisten voor de module
  - 3.10.3 Studieduur
  - 3.10.4 Verhouding AV-PV-TV
  - 3.10.5 Basiscompetenties
- 3.11 Module Methodische training 3 (BN 028)
  - 3.11.1 Situering van de module in de opleiding
  - 3.11.2 Instapvereisten voor de module
  - 3.11.3 Studieduur
  - 3.11.4 Verhouding AV-PV-TV
  - 3.11.5 Basiscompetenties
- 3.12 Module Methodische training 4 (BN 029)
  - 3.12.1 Situering van de module in de opleiding
  - 3.12.2 Instapvereisten voor de module
  - 3.12.3 Studieduur
  - 3.12.4 Verhouding AV-PV-TV
  - 3.12.5 Basiscompetenties
- 3.13 Module Psychologische processen en vaardigheden 1 (BN 030)
  - 3.13.1 Situering van de module in de opleiding
  - 3.13.2 Instapvereisten voor de module
  - 3.13.3 Studieduur
  - 3.13.4 Verhouding AV-PV-TV
  - 3.13.5 Basiscompetenties
- 3.14 Module Psychologische processen en vaardigheden 2 (BN 031)
  - 3.14.1 Situering van de module in de opleiding
  - 3.14.2 Instapvereisten voor de module
  - 3.14.3 Studieduur

- [3.14.4 Verhouding AV-PV-TV](#)
  - [3.14.5 Basiscompetenties](#)
- [3.15 Module Psychologische processen en vaardigheden 3 \(BN 032\)](#)
  - [3.15.1 Situering van de module in de opleiding](#)
  - [3.15.2 Instapvereisten voor de module](#)
  - [3.15.3 Studieduur](#)
  - [3.15.4 Verhouding AV-PV-TV](#)
  - [3.15.5 Basiscompetenties](#)
- [3.16 Module Psychologische processen en vaardigheden 4 \(BN 033\)](#)
  - [3.16.1 Situering van de module in de opleiding](#)
  - [3.16.2 Instapvereisten voor de module](#)
  - [3.16.3 Studieduur](#)
  - [3.16.4 Verhouding AV-PV-TV](#)
  - [3.16.5 Basiscompetenties](#)
- [3.17 Module Psychologische processen en vaardigheden 5 \(BN 034\)](#)
  - [3.17.1 Situering van de module in de opleiding](#)
  - [3.17.2 Instapvereisten voor de module](#)
  - [3.17.3 Studieduur](#)
  - [3.17.4 Verhouding AV-PV-TV](#)
  - [3.17.5 Basiscompetenties](#)
- [3.18 Module Beroepspraktijk Ervaringsdeskundige 1 \(BN 035\)](#)
  - [3.18.1 Situering van de module in de opleiding](#)
  - [3.18.2 Instapvereisten voor de module](#)
  - [3.18.3 Studieduur](#)
  - [3.18.4 Verhouding AV-PV-TV](#)
  - [3.18.5 Basiscompetenties](#)
- [3.19 Module Beroepspraktijk Ervaringsdeskundige 2 \(BN 036\)](#)
  - [3.19.1 Situering van de module in de opleiding](#)
  - [3.19.2 Instapvereisten voor de module](#)
  - [3.19.3 Studieduur](#)
  - [3.19.4 Verhouding AV-PV-TV](#)
  - [3.19.5 Basiscompetenties](#)
- [3.20 Module Beroepspraktijk Ervaringsdeskundige 3 \(BN 037\)](#)
  - [3.20.1 Situering van de module in de opleiding](#)
  - [3.20.2 Instapvereisten voor de module](#)
  - [3.20.3 Studieduur](#)
  - [3.20.4 Verhouding AV-PV-TV](#)
  - [3.20.5 Basiscompetenties](#)
- [3.21 Module Beroepspraktijk Ervaringsdeskundige 4 \(BN 038\)](#)
  - [3.21.1 Situering van de module in de opleiding](#)
  - [3.21.2 Instapvereisten voor de module](#)
  - [3.21.3 Studieduur](#)
  - [3.21.4 Verhouding AV-PV-TV](#)
  - [3.21.5 Basiscompetenties](#)
- [3.22 Module Beroepspraktijk Ervaringsdeskundige 5 \(BN 039\)](#)
  - [3.22.1 Situering van de module in de opleiding](#)
  - [3.22.2 Instapvereisten voor de module](#)
  - [3.22.3 Studieduur](#)
  - [3.22.4 Verhouding AV-PV-TV](#)
  - [3.22.5 Basiscompetenties](#)
- [3.23 Module Beroepspraktijk Ervaringsdeskundige 6 \(BN 040\)](#)
  - [3.23.1 Situering van de module in de opleiding](#)
  - [3.23.2 Instapvereisten voor de module](#)



- 3.23.3 Studieduur
- 3.23.4 Verhouding AV-PV-TV
- 3.23.5 Basiscompetenties
- 3.24 Module Beroepspraktijk Ervaringsdeskundige 7 (BN 041)
  - 3.24.1 Situering van de module in de opleiding
  - 3.24.2 Instapvereisten voor de module
  - 3.24.3 Studieduur
  - 3.24.4 Verhouding AV-PV-TV
  - 3.24.5 Basiscompetenties
- 3.25 Module Beroepspraktijk Ervaringsdeskundige 8 (BN 042)
  - 3.25.1 Situering van de module in de opleiding
  - 3.25.2 Instapvereisten voor de module
  - 3.25.3 Studieduur
  - 3.25.4 Verhouding AV-PV-TV
  - 3.25.5 Basiscompetenties
- 3.26 Module Beroepspraktijk Ervaringsdeskundige 9 (BN 043)
  - 3.26.1 Situering van de module in de opleiding
  - 3.26.2 Instapvereisten voor de module
  - 3.26.3 Studieduur
  - 3.26.4 Verhouding AV-PV-TV
  - 3.26.5 Basiscompetenties
- 3.27 Module Projectwerk (BN 044)
  - 3.27.1 Situering van de module in de opleiding
  - 3.27.2 Instapvereisten voor de module
  - 3.27.3 Studieduur
  - 3.27.4 Verhouding AV-PV-TV
  - 3.27.5 Basiscompetenties

# 1 Opleiding

## 1.1 Relatie opleiding – referentiekader

De opleiding **Ervaringsdeskundige in de armoede en sociale uitsluiting** hoort thuis in het studiegebied BIJZONDERE EDUCATIEVE NODEN (BN). De basiscompetenties voor de opleiding zijn afgeleid van een beroepscompetentieprofiel (BP 'Ervaringsdeskundige in de armoede en sociale uitsluiting' van de SERV - december 2006).

De basiscompetenties inzake welzijn op het werk werden afgeleid uit de nota 'Welzijn op het werk'(SERV, 2004)

Het beroep 'ervaringsdeskundige in de armoede en sociale uitsluiting' situeert zich in het domein van de armoedebestrijding. Het gaat om een sectoroverschrijdend beroep. Alle sectoren die rechtstreeks of onrechtstreeks met de armoedeproblematiek te maken krijgen kunnen een beroep doen op ervaringsdeskundigen. Ervaringsdeskundigen zijn een belangrijke schakel in de hulp- en dienstverlening aan armen en kunnen een relevante bijdrage leveren aan de armoedebestrijding op alle niveaus. Zij vervullen een brugfunctie tussen de organisatie enerzijds en mensen die in armoede leven anderzijds.

De ervaringsdeskundige werkt vanuit een professionele status mee aan veranderingsgerichte en structurele ingrepen die in het domein van de armoedebestrijding de verschillende diensten en instanties in hun werking meer toegankelijk, efficiënt en humaan moeten maken.

De ervaringsdeskundige signaleert en maakt hulpverleners, beleidsmensen en organisaties attent op situaties of beslissingen die geen of onvoldoende rekening houden met de leefwereld van armen. Hij participeert in de activiteiten van de organisatie vanuit zijn specifieke invalshoek, gefocust op het recht en de gelijkwaardigheid van de kansarme. Hij gaat in dialoog met kansarmen, collega's, de organisatie en het beleid om het inzicht in wederzijdse werelden te verhogen. Hij stelt het perspectief van de armen aanwezig en doorprijkt hierbij de vele vanzelfsprekendheden ingegeven door het dominant aanwezige middenklasseperspectief. De ervaringsdeskundige helpt de communicatie tussen de twee werelden te verbeteren door waar nodig te tolken en te bemiddelen.

De ervaringsdeskundige ondersteunt mensen in armoede in het vinden van eigenwaarde, het sterker en bewuster worden en het greep krijgen op het eigen leven.

Ervaringsdeskundigen vormen een belangrijke schakel om efficiëntere en humanere armoedebestrijding mogelijk te maken door

- wederzijdse blinde vlekken zichtbaar te maken;
- kwetsuren, onbegrip en inefficiënte hulpverleningsinterventies en beleidsmaatregelen terug te dringen;
- de hulpverlening beter aan te sluiten bij de echte noden van de armen.

Ervaringsdeskundigen spreken dezelfde 'taal' als de arme. Ze weten hoe ze contact kunnen leggen met armen, hoe ze hen kunnen aanspreken en een vertrouwensband kunnen opbouwen, hoe ze hen kunnen aanmoedigen om iets te ondernemen.

In het beroepscompetentieprofiel wordt een beroepdrempel aangegeven. Volgens het beroepscompetentieprofiel maakt een ervaringsdeskundige in de armoede en sociale uitsluiting gebruik van de eigen armoede-ervaring in de strijd tegen de armoede en de sociale uitsluiting. De eigen ervaring is het basisinstrument van de ervaringsdeskundige. Wil iemand het beroep van ervaringsdeskundige kunnen uitoefenen dan is het dus een minimumvereiste dat die persoon zelf over uitsluitingservaring op grond van armoede beschikt. Iemand die bovendien van in de vroege jeugd over deze uitsluitingservaring beschikt, zal het beroep van ervaringsdeskundige beter kunnen invullen.

In het beroepsprofiel wordt geen niveaubepaling opgenomen.

## 1.2 Inhoud

De gebruikte referentiekaders onderscheiden de volgende clusters van competenties:

- In dialoog gaan over de missing link
- Signaleren
- Een gelijkwaardige relatie met de kansarme cliënt opbouwen
- Het groeiproces van de kansarme cliënt ondersteunen
- Hulpbronnen ontsluiten
- Functioneren binnen de organisatie
- Eigen (ervarings)deskundigheid opbouwen
- Meewerken aan welzijn op het werk

## 1.3 Certificering

Wie de opleiding met succes voltooit, behaalt het certificaat **Ervaringsdeskundige in de armoede en sociale uitsluiting**. Het certificaat van deze opleiding leidt in combinatie met het certificaat 'Algemene Vorming TSO3' tot het diploma secundair onderwijs.

## 1.4 Niveau

De opleiding wordt ingedeeld als TSO3.

## 1.5 Duur

De minimale duur van de opleiding **Ervaringsdeskundige in de armoede en sociale uitsluiting** bedraagt 1920 lestijden.

## 1.6 Relatie AV-PV-TV

De beroepsopleiding **Ervaringsdeskundige in de armoede en sociale uitsluiting** bevat minimaal 800 Lt PV. De overige lestijden zijn TV.

## 1.7 Plaats van de opleiding in het studiegebied (Raamwerk)

Nr.	Opleidingen	Code	Lestijden	Niveau	Referentiekader	Reglementering
1	Vlaamse gebarentaal R1	AO BN 001	360	R1		
2	Vlaamse gebarentaal R2	AO BN 002	480	R2		
3	Vrachtwagenchauffeur	BO BN 003	560	BSO3	BP	SR
4	Nascholing vrachtwagenchauffeur	BO BN 004	60	BSO 3		SR
5	Ervaringsdeskundige in de armoede en sociale uitsluiting	BO BN 005	1920	TSO3	BcP	

## 1.8 Modules

Naam	Code	Lestijden	Vak
Expressie 1	M BN 018	40	Agogische methodieken
Expressie 2	M BN 019	40	Agogische methodieken
Communicatie	M BN 020	80	Agogische methodieken
Armoede in de maatschappij	M BN 021	60	Maatschappelijke vorming
Maatschappelijke structuren	M BN 022	40	Maatschappelijke vorming
Ethiek en deontologie	M BN 023	40	Maatschappelijke vorming

Omgaan met stress	M BN 024	40	Agogische methodieken
Gezondheid en welzijn	M BN 025	40	Verzorging
Methodische training 1	M BN 026	100	Situatiegerichte training
Methodische training 2	M BN 027	100	Situatiegerichte training
Methodische training 3	M BN 028	160	Situatiegerichte training
Methodische training 4	M BN 029	160	Situatiegerichte training
Psychologische processen en vaardigheden 1	M BN 030	60	Toegepaste psychologie
Psychologische processen en vaardigheden 2	M BN 031	40	Toegepaste psychologie
Psychologische processen en vaardigheden 3	M BN 032	40	Toegepaste psychologie
Psychologische processen en vaardigheden 4	M BN 033	40	Toegepaste psychologie
Psychologische processen en vaardigheden 5	M BN 034	40	Toegepaste psychologie
Beroepspraktijk Ervaringsdeskundige 1	M BN 035	80	Praktijk Situatiegerichte training
Beroepspraktijk Ervaringsdeskundige 2	M BN 036	80	Praktijk Situatiegerichte training
Beroepspraktijk Ervaringsdeskundige 3	M BN 037	80	Praktijk Situatiegerichte training
Beroepspraktijk Ervaringsdeskundige 4	M BN 038	80	Praktijk Situatiegerichte training
Beroepspraktijk Ervaringsdeskundige 5	M BN 039	80	Praktijk Situatiegerichte training
Beroepspraktijk Ervaringsdeskundige 6	M BN 040	80	Praktijk Situatiegerichte training
Beroepspraktijk Ervaringsdeskundige 7	M BN 041	80	Praktijk Situatiegerichte training
Beroepspraktijk Ervaringsdeskundige 8	M BN 042	80	Praktijk Situatiegerichte training
Beroepspraktijk Ervaringsdeskundige 9	M BN 043	80	Praktijk Situatiegerichte training
Projectwerk	M BN 044	80	Praktijk Situatiegerichte training



## 2 Basiscompetenties van de opleiding

De basiscompetenties zijn geschreven in een graad van concreetheid om aan te geven dat wie de opleiding volgt een traject doorloopt waarin een opbouw naar een leerresultaat leidt.

In de basiscompetenties verwijst 'kansarmoede' naar de situatie van mensen die in armoede en sociale uitsluiting leven. 'Kansarmen' zijn mensen die in armoede en sociale uitsluiting leven.

### 2.1 In dialoog gaan over de missing link

	<b>Basiscompetenties</b>
	De cursist kan
BN 05 BC 001	➤ het perspectief van kansarmen uitleggen aan mensen die geen doorleefde kennis hebben van kansarmoede
BN 05 BC 002	➤ onduidelijkheden en storingen in de communicatie tussen de beleidsmakers, hulp- en dienstverleners enerzijds en mensen in kansarmoede anderzijds aan de orde stellen
BN 05 BC 003	➤ elementen aanbrengen die het mogelijk maken de missing link te verduidelijken
BN 05 BC 004	➤ naar afstemming van de verschillen in betekenisgeving streven
BN 05 BC 005	➤ het perspectief van collega's en beleidsmakers erkennen
BN 05 BC 006	➤ het perspectief van collega's en beleidsmakers onderzoeken
BN 05 BC 007	➤ vanzelfsprekendheden, waarden, normen, veronderstellingen, vooroordelen,... bevragen
BN 05 BC 008	➤ tussen beleidsmakers, hulp- en/of dienstverleners enerzijds en mensen in kansarmoede anderzijds bemiddelen

### 2.2 Signaleren

	<b>Basiscompetenties</b>
	De cursist kan
BN 05 BC 009	➤ voor de rechten van personen die in kansarmoede leven aandacht vragen
BN 05 BC 010	➤ op de mogelijke invoering van nieuwe uitsluitingmechanismen adequaat reageren
BN 05 BC 011	➤ structurele problemen aan bevoegde personen melden
BN 05 BC 012	➤ de organisatie voor drempels in de eigen werking alert maken
BN 05 BC 013	➤ bij bevoegde personen naar de opvolging van het signaal informeren

### 2.3 Een gelijkwaardige relatie met de kansarme cliënt opbouwen

	<b>Basiscompetenties</b>
	De cursist kan
BN 05 BC 014	➤ aan de eigenheid van de kansarme cliënt ruimte geven
BN 05 BC 015	➤ de kansarme cliënt rustig zijn verhaal laten doen
BN 05 BC 016	➤ met een oprechte en open houding naar de kansarme cliënt luisteren
BN 05 BC 017	➤ aan de gevoelswereld van de kansarme cliënt ruimte geven
BN 05 BC 018	➤ de gevoelswereld van de kansarme cliënt erkennen
BN 05 BC 019	➤ als dit past in de context met de kansarme cliënt eigen ervaringen delen
BN 05 BC 020	➤ zich ten overstaan van de kansarme cliënt kwetsbaar opstellen
BN 05 BC 021	➤ ten overstaan van de kansarme cliënt over de omgang met vertrouwelijke informatie duidelijkheid scheppen
BN 05 BC 022	➤ ten overstaan van de kansarme cliënt de eigen grenzen binnen de organisatie duidelijk maken
BN 05 BC 023	➤ met de individuele verschillen tussen kansarme cliënten rekening houden

## 2.4 Het groeiproces van de kansarme cliënt ondersteunen

<b>Basiscompetenties</b>	
De cursist kan	
BN 05 BC 024	➤ over de relatie tussen de geschiedenis van de kansarme cliënt en de context enerzijds en zijn huidige situatie en zelfbeleving anderzijds een dialoog met de kansarme cliënt op gang brengen
BN 05 BC 025	➤ opdat de kansarme cliënt meer zicht krijgt op de essentie van zijn hulpvraag, gepaste vragen stellen
BN 05 BC 026	➤ in overleg met de kansarme cliënt haalbare stappen voor verbetering van zijn situatie zoeken
BN 05 BC 027	➤ de inzet, de eigen kennis, krachten, capaciteiten en eigenheid van de kansarme cliënt benoemen
BN 05 BC 028	➤ de inzet, de eigen kennis, krachten, capaciteiten en eigenheid van de kansarme cliënt erkennen
BN 05 BC 029	➤ de kansarme cliënt in zijn competentie om zelf stappen te zetten ondersteunen
BN 05 BC 030	➤ met de kansarme cliënt het groeiproces evalueren
BN 05 BC 031	➤ het aandeel van de maatschappij of andere partijen in wat fout is gelopen door de kansarme cliënt laten ontdekken
BN 05 BC 032	➤ elementen die het perspectief van de kansarme cliënt verruimen, aanbrengen
BN 05 BC 033	➤ met de kansarme cliënt de risico's en gevolgen van bepaalde keuzes of acties bespreken
BN 05 BC 034	➤ zich tegenover de kansarme cliënt spiegelend opstellen
BN 05 BC 035	➤ zich tegenover de kansarme cliënt confronterend opstellen
BN 05 BC 036	➤ met de kansarme cliënt naar nieuwe manieren van communiceren zoeken
BN 05 BC 037	➤ de verantwoordelijkheid voor het groeiproces bij de kansarme cliënt laten
BN 05 BC 038	➤ de beperkingen in het groeiproces van de kansarme cliënt accepteren

## 2.5 Hulpbronnen ontsluiten

<b>Basiscompetenties</b>	
De cursist kan	
BN 05 BC 039	➤ de kansarme cliënt bij het zoeken naar oplossingen voor zijn praktische vragen ondersteunen
BN 05 BC 040	➤ aan de kansarme cliënt over het aanbod van de eigen organisatie informatie verstrekken
BN 05 BC 041	➤ aan de kansarme cliënt over het aanbod van andere organisaties en diensten informatie verstrekken
BN 05 BC 042	➤ de kansarme cliënt doorverwijzen
BN 05 BC 043	➤ via de kansarme cliënt de doorverwijzing opvolgen

## 2.6 Functioneren binnen de organisatie

<b>Basiscompetenties</b>	
	De cursist kan
BN 05 BC 044	➤ binnen zijn functie verantwoordelijkheden ten aanzien van de organisatie opnemen
BN 05 BC 045	➤ in functie van de eigen opdrachten binnen de organisatie een eigen agenda opmaken
BN 05 BC 046	➤ zijn planning bewaken
BN 05 BC 047	➤ afspraken nakomen
BN 05 BC 048	➤ mondeling en schriftelijk in het Nederlands communiceren
BN 05 BC 049	➤ van een overleg eigen notities maken
BN 05 BC 050	➤ over de eigen acties mondeling rapporteren
BN 05 BC 051	➤ over de eigen acties schriftelijk rapporteren
BN 05 BC 052	➤ in overlegsituaties het woord nemen
BN 05 BC 053	➤ communicatiemiddelen op de situatie afstemmen
BN 05 BC 054	➤ aan goede professionele relaties werken
BN 05 BC 055	➤ van de deskundigheid van anderen gebruik maken
BN 05 BC 056	➤ functionele informatie uitwisselen
BN 05 BC 057	➤ constructief feedback op de organisatie geven
BN 05 BC 058	➤ constructief met ontvangen feedback omgaan
BN 05 BC 059	➤ bij overleg ruimte voor de ander laten
BN 05 BC 060	➤ de grenzen van zijn functie binnen de organisatie duidelijk maken

## 2.7 Eigen (ervarings)deskundigheid opbouwen

<b>Basiscompetenties</b>	
	De cursist kan
BN 05 BC 061	➤ met kansarmen voeling en contact houden
BN 05 BC 062	➤ de eigen positie en opdracht bewaken
BN 05 BC 063	➤ zijn professioneel netwerk uitbouwen
BN 05 BC 064	➤ de verbinding tussen zijn geschiedenis en zijn functioneren in zijn werksituatie uitdiepen
BN 05 BC 065	➤ op kansen om zijn beroepsbekwaamheid te verhogen ingaan

## 2.8 Meewerken aan welzijn op het werk

<b>Basiscompetenties</b>	
	De cursist kan
BN 05 BC 066	➤ de procedures voor het melden van ongevallen, incidenten en gevaarlijke werksituaties opvolgen
BN 05 BC 067	➤ veiligheid- en gezondheidsvoorschriften opvolgen
BN 05 BC 068	➤ in noodgevallen adequaat optreden
BN 05 BC 069	➤ aan het preventiebeleid meewerken
BN 05 BC 070	➤ ergonomisch werken
BN 05 BC 071	➤ met stress omgaan
BN 05 BC 072	➤ voor de psychische en fysieke integriteit van zichzelf, collega's en cliënten instaan
BN 05 BC 073	➤ vigerende regelgeving inzake hygiëne, veiligheid, milieu en gezondheid toepassen
BN 05 BC 074	➤ EHBO toepassen zoals dat van elke burger mag verwacht worden



### 3 Modules

#### 3.1 Module Expressie 1 (BN 018)

##### 3.1.1 *Situering van de module in de opleiding*

In deze eerste expressiemodule ligt de nadruk op het individuele creatieve ontdekkingsproces. De cursisten ontdekken door een creatief en expressief proces meer mogelijkheden van zichzelf, krijgen ruimte en worden uitgedaagd om ruimte te nemen voor hun eigenheid, gevoelswereld en uitdrukkingmogelijkheden. Dit is voorwaardelijk om dit in hun beroep te kunnen doen met kansarme cliënten. De cursist leert processen evalueren, startend vanuit zelfevaluatie.

##### 3.1.2 *Instapvereisten voor de module*

Er zijn geen bijkomende instapvoorwaarden bovenop de algemeen geldende instapvoorwaarden van het decreet van 15 juni 2007 betreffende het volwassenenonderwijs.

##### 3.1.3 *Studieduur*

40 Lt

##### 3.1.4 *Verhouding AV-PV-TV*

40 Lt TV

##### 3.1.5 *Basiscompetenties*

Module Expressie 1	M BN 018
De cursist kan	
➤ aan de eigenheid van de kansarme cliënt ruimte geven	BN 05 BC 014
➤ aan de gevoelswereld van de kansarme cliënt ruimte geven	BN 05 BC 017
➤ de inzet, de eigen kennis, krachten, capaciteiten en eigenheid van de kansarme cliënt benoemen	BN 05 BC 027
➤ de inzet, de eigen kennis, krachten, capaciteiten en eigenheid van de kansarme cliënt erkennen	BN 05 BC 028
➤ met de kansarme cliënt het groeiproces evalueren	BN 05 BC 030

#### 3.2 Module Expressie 2 (BN 019)

##### 3.2.1 *Situering van de module in de opleiding*

De leerdoelen van de tweede expressiemodule zijn een uitdieping van die van de eerste module. De nadruk komt hier meer op een invulling vanuit de groep te liggen: mekaar uitdagen om nieuwe uitdrukkingmogelijkheden te verkennen, en mekaars inzet, krachten en capaciteiten hierin erkennen.

##### 3.2.2 *Instapvereisten voor de module*

Er zijn geen bijkomende instapvoorwaarden bovenop de algemeen geldende instapvoorwaarden van het decreet van 15 juni 2007 betreffende het volwassenenonderwijs.

##### 3.2.3 *Studieduur*

40 Lt

##### 3.2.4 *Verhouding AV-PV-TV*

40 Lt TV

### 3.2.5 Basiscompetenties

Module Expressie 2	M BN 019
De cursist kan	
➤ naar afstemming van de verschillen in betekenisgeving streven	BN 05 BC 004
➤ aan de eigenheid van de kansarme cliënt ruimte geven	BN 05 BC 014
➤ aan de gevoelswereld van de kansarme cliënt ruimte geven	BN 05 BC 017
➤ de inzet, de eigen kennis, krachten, capaciteiten en eigenheid van de kansarme cliënt benoemen	BN 05 BC 027
➤ de inzet, de eigen kennis, krachten, capaciteiten en eigenheid van de kansarme cliënt erkennen	BN 05 BC 028
➤ met de kansarme cliënt het groeiproces evalueren	BN 05 BC 030
➤ met de kansarme cliënt de risico's en gevolgen van bepaalde keuzes of acties bespreken	BN 05 BC 033
➤ van de deskundigheid van anderen gebruik maken	BN 05 BC 055
➤ bij overleg ruimte voor de ander laten	BN 05 BC 059

## 3.3 Module Communicatie (BN 020)

### 3.3.1 Situering van de module in de opleiding

In deze module wordt de basis gelegd voor communicatievaardigheden ivm. verschillende belangrijke aspecten van het beroepscompetentieprofiel: de relatieontwikkeling met cliënten, functioneren binnen een team en met collega's, signaleren van "missing links" in ruimere contexten.

### 3.3.2 Instapvereisten voor de module

Er zijn geen bijkomende instapvoorwaarden bovenop de algemeen geldende instapvoorwaarden van het decreet van 15 juni 2007 betreffende het volwassenenonderwijs.

### 3.3.3 Studieduur

80 Lt

### 3.3.4 Verhouding AV-PV-TV

80 Lt TV

### 3.3.5 Basiscompetenties

Module Communicatie	M BN 020
De cursist kan	
➤ onduidelijkheden en storingen in de communicatie tussen de beleidsmakers, hulp- en dienstverleners enerzijds en mensen in kansarmoede anderzijds aan de orde stellen	BN 05 BC 002
➤ tussen beleidsmakers, hulp- en/of dienstverleners enerzijds en mensen in kansarmoede anderzijds bemiddelen	BN 05 BC 008
➤ aan de eigenheid van de kansarme cliënt ruimte geven	BN 05 BC 014
➤ met een oprechte en open houding naar de kansarme cliënt luisteren	BN 05 BC 016
➤ aan de gevoelswereld van de kansarme cliënt ruimte geven	BN 05 BC 017
➤ opdat de kansarme cliënt meer zicht krijgt op de essentie van zijn hulpvraag, gepaste vragen stellen	BN 05 BC 025
➤ zich tegenover de kansarme cliënt spiegelend opstellen	BN 05 BC 034
➤ zich tegenover de kansarme cliënt confronterend opstellen	BN 05 BC 035
➤ met de kansarme cliënt naar nieuwe manieren van communiceren zoeken	BN 05 BC 036
➤ in overlegsituaties het woord nemen	BN 05 BC 052
➤ constructief feedback op de organisatie geven	BN 05 BC 057
➤ constructief met ontvangen feedback omgaan	BN 05 BC 058

### 3.4 Module Armoede in de maatschappij (BN 021)

#### 3.4.1 Situering van de module in de opleiding

Naast hun individuele armoedegeschiedenis en -belevens moeten de cursisten inzicht krijgen in maatschappelijke en structurele componenten van armoede: historische inzichten, armoedeverklaringsmodellen, thematische voorbeelden van structurele uitsluiting (bvb. huisvesting, gezondheid, onderwijs,...).

#### 3.4.2 Instapvereisten voor de module

Er zijn geen bijkomende instapvoorwaarden bovenop de algemeen geldende instapvoorwaarden van het decreet van 15 juni 2007 betreffende het volwassenenonderwijs.

#### 3.4.3 Studieduur

60 Lt

#### 3.4.4 Verhouding AV-PV-TV

60 Lt AV

#### 3.4.5 Basiscompetenties

Module Armoede in de maatschappij	M BN 021
De cursist kan	
➤ het perspectief van collega's en beleidsmakers erkennen	BN 05 BC 005
➤ het perspectief van collega's en beleidsmakers onderzoeken	BN 05 BC 006
➤ vanzelfsprekendheden, waarden, normen, veronderstellingen, vooroordelen,... bevragen	BN 05 BC 007
➤ voor de rechten van personen die in kansarmoede leven aandacht vragen	BN 05 BC 009

### 3.5 Module Maatschappelijke structuren (BN 022)

#### 3.5.1 Situering van de module in de opleiding

Om hun tolk-, bemiddelings- en signaleringsfunctie te kunnen opnemen is het noodzakelijk dat de cursisten belangrijke maatschappelijke structuren kennen, zowel besluitvormingsstructuren als de organisatie van het welzijnswerk. Daarnaast wordt in deze module ook ingegaan op beleidsbeïnvloedingsprocedures en actiemodellen.

#### 3.5.2 Instapvereisten voor de module

Er zijn geen bijkomende instapvoorwaarden bovenop de algemeen geldende instapvoorwaarden van het decreet van 15 juni 2007 betreffende het volwassenenonderwijs.

#### 3.5.3 Studieduur

40 Lt

#### 3.5.4 Verhouding AV-PV-TV

40 Lt AV

#### 3.5.5 Basiscompetenties

Module Maatschappelijke structuren	M BN 022
De cursist kan	
➤ voor de rechten van personen die in kansarmoede leven aandacht vragen	BN 05 BC 009
➤ op de mogelijke invoering van nieuwe uitsluitingmechanismen adequaat reageren	BN 05 BC 010
➤ structurele problemen aan bevoegde personen melden	BN 05 BC 011
➤ het aandeel van de maatschappij of andere partijen in wat fout is gelopen door de kansarme cliënt laten ontdekken	BN 05 BC 031

### 3.6 Module Ethiek en deontologie (BN 023)

#### 3.6.1 *Situering van de module in de opleiding*

Ervaringsdeskundigen worden in hun beroepsuitoefening vaak met morele dilemma's geconfronteerd. Deze module bereidt hen voor om met ethische keuzes en de deontologische aspecten daarvan om te gaan.

#### 3.6.2 *Instapvereisten voor de module*

Er zijn geen bijkomende instapvoorwaarden bovenop de algemeen geldende instapvoorwaarden van het decreet van 15 juni 2007 betreffende het volwassenenonderwijs.

#### 3.6.3 *Studieduur*

40 Lt

#### 3.6.4 *Verhouding AV-PV-TV*

40 Lt AV

#### 3.6.5 *Basiscompetenties*

Module Ethiek en deontologie	M BN 023
De cursist kan	
➤ vanzelfsprekendheden, waarden, normen, veronderstellingen, vooroordelen,... bevragen	BN 05 BC 007
➤ ten overstaan van de kansarme cliënt over de omgang met vertrouwelijke informatie duidelijkheid scheppen	BN 05 BC 021
➤ ten overstaan van de kansarme cliënt de eigen grenzen binnen de organisatie duidelijk maken	BN 05 BC 022
➤ met de kansarme cliënt de risico's en gevolgen van bepaalde keuzes of acties bespreken	BN 05 BC 033
➤ functionele informatie uitwisselen	BN 05 BC 056

### 3.7 Module Omgaan met stress (BN 024)

#### 3.7.1 *Situering van de module in de opleiding*

In deze module worden handvatten aangereikt om met stress om te gaan.

#### 3.7.2 *Instapvereisten voor de module*

Er zijn geen bijkomende instapvoorwaarden bovenop de algemeen geldende instapvoorwaarden van het decreet van 15 juni 2007 betreffende het volwassenenonderwijs.

#### 3.7.3 *Studieduur*

40 Lt

#### 3.7.4 *Verhouding AV-PV-TV*

40 Lt TV

#### 3.7.5 *Basiscompetenties*

Module Omgaan met stress	M BN 024
De cursist kan	
➤ met stress omgaan	BN 05 BC 071
➤ voor de psychische en fysieke integriteit van zichzelf, collega's en cliënten instaan	BN 05 BC 072

### 3.8 Module Gezondheid en welzijn (BN 025)

#### 3.8.1 *Situering van de module in de opleiding*

Deze module beoogt vnl. een voorbereiding op gezondheids- en veiligheidsaspecten van werknemerschap. Daarnaast wordt ook ingegaan op preventieaspecten ivm. psychische integriteit aangezien het om een mentaal en emotioneel belastende job gaat.

#### 3.8.2 *Instapvereisten voor de module*

Er zijn geen bijkomende instapvoorwaarden bovenop de algemeen geldende instapvoorwaarden van het decreet van 15 juni 2007 betreffende het volwassenenonderwijs.

#### 3.8.3 *Studieduur*

40 Lt

#### 3.8.4 *Verhouding AV-PV-TV*

40 Lt TV

#### 3.8.5 *Basiscompetenties*

Module Gezondheid en veiligheid	M BN 025
De cursist kan	
➤ de procedures voor het melden van ongevallen, incidenten en gevaarlijke werksituaties opvolgen	BN 05 BC 066
➤ veiligheid- en gezondheidsvoorschriften opvolgen	BN 05 BC 067
➤ in noodgevallen adequaat optreden	BN 05 BC 068
➤ aan het preventiebeleid meewerken	BN 05 BC 069
➤ ergonomisch werken	BN 05 BC 070
➤ met stress omgaan	BN 05 BC 071
➤ voor de psychische en fysieke integriteit van zichzelf, collega's en cliënten instaan	BN 05 BC 072
➤ vigerende regelgeving inzake hygiëne, veiligheid, milieu en gezondheid toepassen	BN 05 BC 073
➤ EHBO toepassen zoals dat van elke burger mag verwacht worden	BN 05 BC 074

### 3.9 Module Methodische training 1 (BN 026)

#### 3.9.1 *Situering van de module in de opleiding*

In deze eerste module "methodische training" ligt de nadruk op een eerste kennismaking met de realiteit van het beroep in het werkveld. Ook het stageplaatskeuzeprocess krijgt in deze module een plaats.

#### 3.9.2 *Instapvereisten voor de module*

Er zijn geen bijkomende instapvoorwaarden bovenop de algemeen geldende instapvoorwaarden van het decreet van 15 juni 2007 betreffende het volwassenenonderwijs.

#### 3.9.3 *Studieduur*

100 Lt

#### 3.9.4 *Verhouding AV-PV-TV*

100 Lt TV

### 3.9.5 Basiscompetenties

Module Methodische training 1	M BN 026
De cursist kan	
➤ met een oprechte en open houding naar de kansarme cliënt luisteren	BN 05 BC 016
➤ met de kansarme cliënt de risico's en gevolgen van bepaalde keuzes of acties bespreken	BN 05 BC 033
➤ de kansarme cliënt bij het zoeken naar oplossingen voor zijn praktische vragen ondersteunen	BN 05 BC 039
➤ aan de kansarme cliënt over het aanbod van andere organisaties en diensten informatie verstrekken	BN 05 BC 041
➤ binnen zijn functie verantwoordelijkheden ten aanzien van de organisatie opnemen	BN 05 BC 044
➤ van de deskundigheid van anderen gebruik maken	BN 05 BC 055
➤ de eigen positie en opdracht bewaken	BN 05 BC 062
➤ de verbinding tussen zijn geschiedenis en zijn functioneren in zijn werksituatie uitdiepen	BN 05 BC 064

### 3.10 Module Methodische training 2 (BN 027)

#### 3.10.1 Situering van de module in de opleiding

In deze module wordt het beroepscompetentieprofiel grondig verkend. Het centrale thema is: wat is ervaringsdeskundigheid? Daarnaast worden stageprocedures en –documenten besproken, o.m. het stagecontract. De positie als stagiair-ervaringsdeskundige wordt besproken en er wordt een basis gelegd voor het omgaan met de deontologie van de stage-instelling.

#### 3.10.2 Instapvereisten voor de module

Er zijn geen bijkomende instapvoorwaarden bovenop de algemeen geldende instapvoorwaarden van het decreet van 15 juni 2007 betreffende het volwassenenonderwijs.

#### 3.10.3 Studieduur

100 Lt

#### 3.10.4 Verhouding AV-PV-TV

100 Lt TV

#### 3.10.5 Basiscompetenties

Module Methodische training 2	M BN 027
De cursist kan	
➤ vanzelfsprekendheden, waarden, normen, veronderstellingen, vooroordelen,... bevragen	BN 05 BC 007
➤ ten overstaan van de kansarme cliënt over de omgang met vertrouwelijke informatie duidelijkheid scheppen	BN 05 BC 021
➤ ten overstaan van de kansarme cliënt de eigen grenzen binnen de organisatie duidelijk maken	BN 05 BC 022
➤ de inzet, de eigen kennis, krachten, capaciteiten en eigenheid van de kansarme cliënt benoemen	BN 05 BC 027
➤ aan de kansarme cliënt over het aanbod van de eigen organisatie informatie verstrekken	BN 05 BC 040
➤ in functie van de eigen opdrachten binnen de organisatie een eigen agenda opmaken	BN 05 BC 045
➤ over de eigen acties mondeling rapporteren	BN 05 BC 050
➤ van de deskundigheid van anderen gebruik maken	BN 05 BC 055
➤ functionele informatie uitwisselen	BN 05 BC 056
➤ de eigen positie en opdracht bewaken	BN 05 BC 062

### 3.11 Module Methodische training 3 (BN 028)

#### 3.11.1 Situering van de module in de opleiding

De focus van deze module is de inschakeling in de stageorganisatie en de samenwerking met andere beroepskrachten in deze organisatie. Er wordt ingegaan op de eigen rol in de organisatie, en een aantal basisvaardigheden worden geoefend: een intakegesprek, vragen stellen, een telefoongesprek voeren,...

#### 3.11.2 Instapvereisten voor de module

Er zijn geen bijkomende instapvoorwaarden bovenop de algemeen geldende instapvoorwaarden van het decreet van 15 juni 2007 betreffende het volwassenenonderwijs.

#### 3.11.3 Studieduur

160Lt

#### 3.11.4 Verhouding AV-PV-TV

160 Lt TV

#### 3.11.5 Basiscompetenties

Module Methodische training 3	M BN 028
De cursist kan	
➤ het perspectief van kansarmen uitleggen aan mensen die geen doorleefde kennis hebben van kansarmoede	BN 05 BC 001
➤ onduidelijkheden en storingen in de communicatie tussen de beleidsmakers, hulp- en dienstverleners enerzijds en mensen in kansarmoede anderzijds aan de orde stellen	BN 05 BC 002
➤ elementen aanbrenge die het mogelijk maken de missing link te verduidelijken	BN 05 BC 003
➤ naar afstemming van de verschillen in betekenisgeving streven	BN 05 BC 004
➤ vanzelfsprekendheden, waarden, normen, veronderstellingen, vooroordelen,... bevragen	BN 05 BC 007
➤ voor de rechten van personen die in kansarmoede leven aandacht vragen	BN 05 BC 009
➤ op de mogelijke invoering van nieuwe uitsluitingmechanismen adequaat reageren	BN 05 BC 010
➤ de organisatie voor drempels in de eigen werking alert maken	BN 05 BC 012
➤ de kansarme cliënt rustig zijn verhaal laten doen	BN 05 BC 015
➤ met een oprechte en open houding naar de kansarme cliënt luisteren	BN 05 BC 016
➤ ten overstaan van de kansarme cliënt de eigen grenzen binnen de organisatie duidelijk maken	BN 05 BC 022
➤ de inzet, de eigen kennis, krachten, capaciteiten en eigenheid van de kansarme cliënt benoemen	BN 05 BC 027
➤ de kansarme cliënt in zijn competentie om zelf stappen te zetten ondersteunen	BN 05 BC 029
➤ elementen die het perspectief van de kansarme cliënt verruimen, aanbrenge	BN 05 BC 032
➤ zijn planning bewaken	BN 05 BC 046
➤ afspraken nakomen	BN 05 BC 047
➤ mondeling en schriftelijk in het Nederlands communiceren	BN 05 BC 048
➤ van een overleg eigen notities maken	BN 05 BC 049
➤ over de eigen acties schriftelijk rapporteren	BN 05 BC 051
➤ in overlegsituaties het woord nemen	BN 05 BC 052
➤ communicatiemiddelen op de situatie afstemmen	BN 05 BC 053
➤ aan goede professionele relaties werken	BN 05 BC 054
➤ van de deskundigheid van anderen gebruik maken	BN 05 BC 055
➤ functionele informatie uitwisselen	BN 05 BC 056

➤ constructief feedback op de organisatie geven	BN 05 BC 057
➤ constructief met ontvangen feedback omgaan	BN 05 BC 058
➤ bij overleg ruimte voor de ander laten	BN 05 BC 059
➤ de eigen positie en opdracht bewaken	BN 05 BC 062

### 3.12 Module Methodische training 4 (BN 029)

#### 3.12.1 Situering van de module in de opleiding

In deze laatste module "methodische training" worden twee belangrijke inhouds behandeld:

- hoe kan de ervaringsdeskundige processen stimuleren bij cliënten? De klemtoon ligt hier op allerlei aspecten van de relatieontwikkeling met cliënten.
- Voorbereiding op de beleidsgerichte functies van de ervaringsdeskundige.

#### 3.12.2 Instapvereisten voor de module

Er zijn geen bijkomende instapvoorwaarden bovenop de algemeen geldende instapvoorwaarden van het decreet van 15 juni 2007 betreffende het volwassenenonderwijs.

#### 3.12.3 Studieduur

160 Lt

#### 3.12.4 Verhouding AV-PV-TV

160 Lt TV Methodische training 2

#### 3.12.5 Basiscompetenties

Module Methodische training 4	M BN 029
De cursist kan	
➤ naar afstemming van de verschillen in betekenisgeving streven	BN 05 BC 004
➤ vanzelfsprekendheden, waarden, normen, veronderstellingen, vooroordelen,... bevragen	BN 05 BC 007
➤ op de mogelijke invoering van nieuwe uitsluitingmechanismen adequaat reageren	BN 05 BC 010
➤ structurele problemen aan bevoegde personen melden	BN 05 BC 011
➤ bij bevoegde personen naar de opvolging van het signaal informeren	BN 05 BC 013
➤ aan de eigenheid van de kansarme cliënt ruimte geven	BN 05 BC 014
➤ de kansarme cliënt rustig zijn verhaal laten doen	BN 05 BC 015
➤ met een oprechte en open houding naar de kansarme cliënt luisteren	BN 05 BC 016
➤ aan de gevoelswereld van de kansarme cliënt ruimte geven	BN 05 BC 017
➤ de gevoelswereld van de kansarme cliënt erkennen	BN 05 BC 018
➤ als dit past in de context met de kansarme cliënt eigen ervaringen delen	BN 05 BC 019
➤ zich ten overstaan van de kansarme cliënt kwetsbaar opstellen	BN 05 BC 020
➤ over de relatie tussen de geschiedenis van de kansarme cliënt en de context enerzijds en zijn huidige situatie en zelfbeleving anderzijds een dialoog met de kansarme cliënt op gang brengen	BN 05 BC 024
➤ opdat de kansarme cliënt meer zicht krijgt op de essentie van zijn hulpvraag, gepaste vragen stellen	BN 05 BC 025
➤ in overleg met de kansarme cliënt haalbare stappen voor verbetering van zijn situatie zoeken	BN 05 BC 026
➤ de inzet, de eigen kennis, krachten, capaciteiten en eigenheid van de kansarme cliënt benoemen	BN 05 BC 027
➤ de inzet, de eigen kennis, krachten, capaciteiten en eigenheid van de kansarme cliënt erkennen	BN 05 BC 028
➤ met de kansarme cliënt het groeiproces evalueren	BN 05 BC 030
➤ elementen die het perspectief van de kansarme cliënt verruimen, aanbrengen	BN 05 BC 032
➤ zich tegenover de kansarme cliënt spiegelend opstellen	BN 05 BC 034



➤ zich tegenover de kansarme cliënt confronterend opstellen	BN 05 BC 035
➤ de verantwoordelijkheid voor het groeiproces bij de kansarme cliënt laten	BN 05 BC 037
➤ de beperkingen in het groeiproces van de kansarme cliënt accepteren	BN 05 BC 038
➤ constructief met ontvangen feedback omgaan	BN 05 BC 058
➤ de eigen positie en opdracht bewaken	BN 05 BC 062

### 3.13 Module Psychologische processen en vaardigheden 1 (BN 030)

#### 3.13.1 Situering van de module in de opleiding

Inzicht in de individualiteit van kansarme mensen wordt hier benaderd vanuit het toetsen van theorieën uit de ontwikkelingspsychologie aan de ervaringen met de persoonlijke levensloop van de cursistengroep.

#### 3.13.2 Instapvereisten voor de module

Er zijn geen bijkomende instapvoorwaarden bovenop de algemeen geldende instapvoorwaarden van het decreet van 15 juni 2007 betreffende het volwassenenonderwijs.

#### 3.13.3 Studieduur

60 Lt

#### 3.13.4 Verhouding AV-PV-TV

60 Lt TV

#### 3.13.5 Basiscompetenties

Module Psychologische processen en vaardigheden 1	M BN 030
De cursist kan	
➤ vanzelfsprekendheden, waarden, normen, veronderstellingen, vooroordelen,... bevragen	BN 05 BC 07
➤ aan de eigenheid van de kansarme cliënt ruimte geven	BN 05 BC 14
➤ aan de gevoelswereld van de kansarme cliënt ruimte geven	BN 05 BC 17
➤ de gevoelswereld van de kansarme cliënt erkennen	BN 05 BC 18
➤ met de individuele verschillen tussen kansarme cliënten rekening houden	BN 05 BC 23
➤ over de relatie tussen de geschiedenis van de kansarme cliënt en de context enerzijds en zijn huidige situatie en zelfbeleving anderzijds een dialoog met de kansarme cliënt op gang brengen	BN 05 BC 24

### 3.14 Module Psychologische processen en vaardigheden 2 (BN 031)

#### 3.14.1 Situering van de module in de opleiding

De invalshoek van deze module is: hoe bepalen systeemtheoretische elementen de individualiteit van mensen en welke rol spelen ze in kansarmoede? Het gaat in deze module om een toepassing op zichzelf.

#### 3.14.2 Instapvereisten voor de module

Er zijn geen bijkomende instapvoorwaarden bovenop de algemeen geldende instapvoorwaarden van het decreet van 15 juni 2007 betreffende het volwassenenonderwijs.

#### 3.14.3 Studieduur

40 Lt

#### 3.14.4 Verhouding AV-PV-TV

40 Lt TV

**3.14.5 Basiscompetenties**

<b>Module Psychologische processen en vaardigheden 2</b>	<b>M BN 031</b>
De cursist kan	
➤ aan de eigenheid van de kansarme cliënt ruimte geven	BN 05 BC 014
➤ met de individuele verschillen tussen kansarme cliënten rekening houden	BN 05 BC 023
➤ over de relatie tussen de geschiedenis van de kansarme cliënt en de context enerzijds en zijn huidige situatie en zelfbeleving anderzijds een dialoog met de kansarme cliënt op gang brengen	BN 05 BC 024
➤ opdat de kansarme cliënt meer zicht krijgt op de essentie van zijn hulpvraag, gepaste vragen stellen	BN 05 BC 025
➤ elementen die het perspectief van de kansarme cliënt verruimen, aanbrenge	BN 05 BC 032

**3.15 Module Psychologische processen en vaardigheden 3 (BN 032)****3.15.1 Situering van de module in de opleiding**

De invalshoek van deze module is: hoe bepalen systeemtheoretische elementen de individualiteit van mensen en welke rol spelen ze in kansarmoede? Het gaat in deze module om een toepassing in de relatie met cliënten.

**3.15.2 Instapvereisten voor de module**

Er zijn geen bijkomende instapvoorwaarden bovenop de algemeen geldende instapvoorwaarden van het decreet van 15 juni 2007 betreffende het volwassenenonderwijs.

**3.15.3 Studieduur**

40 Lt

**3.15.4 Verhouding AV-PV-TV**

40 Lt TV

**3.15.5 Basiscompetenties**

<b>Module Psychologische processen en vaardigheden 3</b>	<b>M BN 032</b>
De cursist kan	
➤ aan de eigenheid van de kansarme cliënt ruimte geven	BN 05 BC 014
➤ aan de gevoelswereld van de kansarme cliënt ruimte geven	BN 05 BC 017
➤ de gevoelswereld van de kansarme cliënt erkennen	BN 05 BC 018
➤ met de individuele verschillen tussen kansarme cliënten rekening houden	BN 05 BC 023
➤ over de relatie tussen de geschiedenis van de kansarme cliënt en de context enerzijds en zijn huidige situatie en zelfbeleving anderzijds een dialoog met de kansarme cliënt op gang brengen	BN 05 BC 024
➤ opdat de kansarme cliënt meer zicht krijgt op de essentie van zijn hulpvraag, gepaste vragen stellen	BN 05 BC 025
➤ de inzet, de eigen kennis, krachten, capaciteiten en eigenheid van de kansarme cliënt erkennen	BN 05 BC 028
➤ elementen die het perspectief van de kansarme cliënt verruimen, aanbrenge	BN 05 BC 032
➤ de verantwoordelijkheid voor het groeiproces bij de kansarme cliënt laten	BN 05 BC 037
➤ de beperkingen in het groeiproces van de kansarme cliënt accepteren	BN 05 BC 038
➤ de verbinding tussen zijn geschiedenis en zijn functioneren in zijn werksituatie uitdiepen	BN 05 BC 064
➤ voor de psychische en fysieke integriteit van zichzelf, collega's en cliënten instaan	BN 05 BC 072

### 3.16 Module Psychologische processen en vaardigheden 4 (BN 033)

#### 3.16.1 Situering van de module in de opleiding

De invalshoek van deze module is: hoe bepalen contextuele elementen de individualiteit van mensen en welke rol spelen ze in kansarmoede? Het gaat in deze module om een toepassing op zichzelf.

#### 3.16.2 Instapvereisten voor de module

Er zijn geen bijkomende instapvoorwaarden bovenop de algemeen geldende instapvoorwaarden van het decreet van 15 juni 2007 betreffende het volwassenenonderwijs.

#### 3.16.3 Studieduur

40 Lt

#### 3.16.4 Verhouding AV-PV-TV

40 Lt TV

#### 3.16.5 Basiscompetenties

Module Psychologische processen en vaardigheden 4	M BN 033
De cursist kan	
➤ aan de eigenheid van de kansarme cliënt ruimte geven	BN 05 BC 014
➤ aan de gevoelswereld van de kansarme cliënt ruimte geven	BN 05 BC 017
➤ de gevoelswereld van de kansarme cliënt erkennen	BN 05 BC 018
➤ met de individuele verschillen tussen kansarme cliënten rekening houden	BN 05 BC 023
➤ over de relatie tussen de geschiedenis van de kansarme cliënt en de context enerzijds en zijn huidige situatie en zelfbeleving anderzijds een dialoog met de kansarme cliënt op gang brengen	BN 05 BC 024
➤ opdat de kansarme cliënt meer zicht krijgt op de essentie van zijn hulpvraag, gepaste vragen stellen	BN 05 BC 025
➤ de inzet, de eigen kennis, krachten, capaciteiten en eigenheid van de kansarme cliënt erkennen	BN 05 BC 028
➤ elementen die het perspectief van de kansarme cliënt verruimen, aanbrengen	BN 05 BC 032
➤ de verantwoordelijkheid voor het groeiproces bij de kansarme cliënt laten	BN 05 BC 037
➤ de beperkingen in het groeiproces van de kansarme cliënt accepteren	BN 05 BC 038
➤ de verbinding tussen zijn geschiedenis en zijn functioneren in zijn werksituatie uitdiepen	BN 05 BC 064
➤ voor de psychische en fysieke integriteit van zichzelf, collega's en cliënten instaan	BN 05 BC 072

### 3.17 Module Psychologische processen en vaardigheden 5 (BN 034)

#### 3.17.1 Situering van de module in de opleiding

De invalshoek van deze module is: hoe bepalen contextuele elementen de individualiteit van mensen en welke rol spelen ze in kansarmoede? Het gaat in deze module om een toepassing in de relatie met cliënten, o.m. met behulp van casebesprekingen. Contextuele vraagstelling wordt uitdrukkelijk geoefend.

#### 3.17.2 Instapvereisten voor de module

Er zijn geen bijkomende instapvoorwaarden bovenop de algemeen geldende instapvoorwaarden van het decreet van 15 juni 2007 betreffende het volwassenenonderwijs.

**3.17.3 Studieduur**

40 Lt

**3.17.4 Verhouding AV-PV-TV**

40 Lt TV

**3.17.5 Basiscompetenties**

<b>Module Psychologische processen en vaardigheden 5</b>	<b>M BN 034</b>
De cursist kan	
➤ aan de eigenheid van de kansarme cliënt ruimte geven	BN 05 BC 014
➤ aan de gevoelswereld van de kansarme cliënt ruimte geven	BN 05 BC 017
➤ de gevoelswereld van de kansarme cliënt erkennen	BN 05 BC 018
➤ met de individuele verschillen tussen kansarme cliënten rekening houden	BN 05 BC 023
➤ over de relatie tussen de geschiedenis van de kansarme cliënt en de context enerzijds en zijn huidige situatie en zelfbeleving anderzijds een dialoog met de kansarme cliënt op gang brengen	BN 05 BC 024
➤ opdat de kansarme cliënt meer zicht krijgt op de essentie van zijn hulpvraag, gepaste vragen stellen	BN 05 BC 025
➤ de inzet, de eigen kennis, krachten, capaciteiten en eigenheid van de kansarme cliënt erkennen	BN 05 BC 028
➤ elementen die het perspectief van de kansarme cliënt verruimen, aanbrengen	BN 05 BC 032
➤ de verantwoordelijkheid voor het groeiproces bij de kansarme cliënt laten	BN 05 BC 037
➤ de beperkingen in het groeiproces van de kansarme cliënt accepteren	BN 05 BC 038
➤ de verbinding tussen zijn geschiedenis en zijn functioneren in zijn werksituatie uitdiepen	BN 05 BC 064
➤ voor de psychische en fysische integriteit van zichzelf, collega's en cliënten instaan	BN 05 BC 072

**3.18 Module Beroepspraktijk Ervaringsdeskundige 1 (BN 035)****3.18.1 Situering van de module in de opleiding**

In alle beroepspraktijkmodules wordt er aandacht besteed aan 4 niveau's van het functioneren van een ervaringsdeskundige:

- de eigen groei tot beroepskracht
- de relatie-ontwikkeling met de doelgroep of de kansarme cliënt
- samenwerkingsrelaties met andere beroepsgroepen
- de signaalfunctie naar de organisatie of naar verschillende beleidsechelons

In de eerste module ligt de nadruk vooral op het eerste aspect: zichzelf situeren in een stageorganisatie als stagiair-ervaringsdeskundige. De cursist maakt kennis met de doelen en werkwijze van de stageorganisatie en verkent zijn rol. Observeren speelt hierin een belangrijke rol. Het ontwikkelen van een respectvolle basishouding naar de doelgroep of cliënt komt zeker ook aan bod.

**3.18.2 Instapvereisten voor de module**

Er zijn geen bijkomende instapvoorwaarden bovenop de algemeen geldende instapvoorwaarden van het decreet van 15 juni 2007 betreffende het volwassenenonderwijs.

**3.18.3 Studieduur**

80 Lt

**3.18.4 Verhouding AV-PV-TV**

80 Lt TV

**3.18.5 Basiscompetenties**

<b>Module Beroepspraktijk 1</b>	<b>M BN 035</b>
De cursist kan	
➤ het perspectief van collega's en beleidsmakers onderzoeken	BN 05 BC 006
➤ aan de eigenheid van de kansarme cliënt ruimte geven	BN 05 BC 014
➤ ten overstaan van de kansarme cliënt de eigen grenzen binnen de organisatie duidelijk maken	BN 05 BC 022
➤ aan de kansarme cliënt over het aanbod van de eigen organisatie informatie verstrekken	BN 05 BC 040
➤ over de eigen acties mondeling rapporteren	BN 05 BC 050
➤ aan goede professionele relaties werken	BN 05 BC 054
➤ constructief met ontvangen feedback omgaan	BN 05 BC 058
➤ met kansarmen voeling en contact houden	BN 05 BC 061
➤ de eigen positie en opdracht bewaken	BN 05 BC 062
➤ de verbinding tussen zijn geschiedenis en zijn functioneren in zijn werksituatie uitdiepen	BN 05 BC 064

**3.19 Module Beroepspraktijk Ervaringsdeskundige 2 (BN 036)****3.19.1 Situering van de module in de opleiding**

In alle beroepspraktijkmodules wordt er aandacht besteed aan 4 niveau's van het functioneren van een ervaringsdeskundige:

- de eigen groei tot beroepskracht
- de relatie-ontwikkeling met de doelgroep of de kansarme cliënt
- samenwerkingsrelaties met andere beroepsgroepen
- de signaalfunctie naar de organisatie of naar verschillende beleidsechelons

In deze module leert de cursist de stageorganisatie beter kennen en bepaalt hij zijn taak, rol en positie in deze organisatie als groeiende beroepskracht ervaringsdeskundige. Hij verkent het beroepscompetentieprofiel in de praktijk van zijn stageorganisatie.

**3.19.2 Instapvereisten voor de module**

Er zijn geen bijkomende instapvoorwaarden bovenop de algemeen geldende instapvoorwaarden van het decreet van 15 juni 2007 betreffende het volwassenenonderwijs.

**3.19.3 Studieduur**

80 Lt

**3.19.4 Verhouding AV-PV-TV**

80 Lt TV

**3.19.5 Basiscompetenties**

<b>Module Beroepspraktijk 2</b>	<b>M BN 036</b>
De cursist kan	
➤ elementen aanbrengen die het mogelijk maken de missing link te verduidelijken	BN 05 BC 003
➤ naar afstemming van de verschillen in betekenisgeving streven	BN 05 BC 004
➤ het perspectief van collega's en beleidsmakers onderzoeken	BN 05 BC 006
➤ vanzelfsprekendheden, waarden, normen, veronderstellingen, vooroordelen,... bevragen	BN 05 BC 007
➤ op de mogelijke invoering van nieuwe uitsluitingmechanismen adequaat reageren	BN 05 BC 010
➤ de organisatie voor drempels in de eigen werking alert maken	BN 05 BC 012
➤ ten overstaan van de kansarme cliënt de eigen grenzen binnen de organisatie duidelijk maken	BN 05 BC 022
➤ zijn planning bewaken	BN 05 BC 046
➤ afspraken nakomen	BN 05 BC 047
➤ mondeling en schriftelijk in het Nederlands communiceren	BN 05 BC 048
➤ van een overleg eigen notities maken	BN 05 BC 049

➤ over de eigen acties schriftelijk rapporteren	BN 05 BC 051
➤ aan goede professionele relaties werken	BN 05 BC 054
➤ constructief met ontvangen feedback omgaan	BN 05 BC 058
➤ de grenzen van zijn functie binnen de organisatie duidelijk maken	BN 05 BC 060
➤ met kansarmen voeling en contact houden	BN 05 BC 061
➤ de eigen positie en opdracht bewaken	BN 05 BC 062
➤ de verbinding tussen zijn geschiedenis en zijn functioneren in zijn werksituatie uitdiepen	BN 05 BC 064

### 3.20 Module Beroepspraktijk Ervaringsdeskundige 3 (BN 037)

#### 3.20.1 *Situering van de module in de opleiding*

In alle beroepspraktijkmodules wordt er aandacht besteed aan 4 niveau's van het functioneren van een ervaringsdeskundige:

- de eigen groei tot beroepskracht
- de relatie-ontwikkeling met de doelgroep of de kansarme cliënt
- samenwerkingsrelaties met andere beroepsgroepen
- de signaalfunctie naar de organisatie of naar verschillende beleidsechelons

De klemtoon verschuift geleidelijk aan van het verkennen van de eigen taak en rol naar de samenwerking met een tandempartner en/of een team met collega's uit andere beroepsgroepen. Basistaken en -vaardigheden worden ingeoeffend, bvb. een intakegesprek voeren, leren telefoneren ...

#### 3.20.2 *Instapvereisten voor de module*

Er zijn geen bijkomende instapvoorwaarden bovenop de algemeen geldende instapvoorwaarden van het decreet van 15 juni 2007 betreffende het volwassenenonderwijs.

#### 3.20.3 *Studieduur*

80 Lt

#### 3.20.4 *Verhouding AV-PV-TV*

80 Lt PV

#### 3.20.5 *Basiscompetenties*

Module Beroepspraktijk 3	M BN 037
De cursist kan	
➤ elementen aanbrengen die het mogelijk maken de missing link te verduidelijken	BN 05 BC 003
➤ naar afstemming van de verschillen in betekenisgeving streven	BN 05 BC 004
➤ het perspectief van collega's en beleidsmakers onderzoeken	BN 05 BC 006
➤ vanzelfsprekendheden, waarden, normen, veronderstellingen, vooroordelen,... bevragen	BN 05 BC 007
➤ op de mogelijke invoering van nieuwe uitsluitingmechanismen adequaat reageren	BN 05 BC 010
➤ de organisatie voor drempels in de eigen werking alert maken	BN 05 BC 012
➤ ten overstaan van de kansarme cliënt de eigen grenzen binnen de organisatie duidelijk maken	BN 05 BC 022
➤ zijn planning bewaken	BN 05 BC 046
➤ afspraken nakomen	BN 05 BC 047
➤ mondeling en schriftelijk in het Nederlands communiceren	BN 05 BC 048
➤ van een overleg eigen notities maken	BN 05 BC 049
➤ over de eigen acties schriftelijk rapporteren	BN 05 BC 051
➤ aan goede professionele relaties werken	BN 05 BC 054
➤ constructief met ontvangen feedback omgaan	BN 05 BC 058
➤ de grenzen van zijn functie binnen de organisatie duidelijk maken	BN 05 BC 060
➤ met kansarmen voeling en contact houden	BN 05 BC 061
➤ de eigen positie en opdracht bewaken	BN 05 BC 062
➤ de verbinding tussen zijn geschiedenis en zijn functioneren in zijn werksituatie uitdiepen	BN 05 BC 064

### 3.21 Module Beroepspraktijk Ervaringsdeskundige 4 (BN 038)

#### 3.21.1 Situering van de module in de opleiding

In alle beroepspraktijkmodules wordt er aandacht besteed aan 4 niveau's van het functioneren van een ervaringsdeskundige:

- de eigen groei tot beroepskracht
- de relatie-ontwikkeling met de doelgroep of de kansarme cliënt
- samenwerkingsrelaties met andere beroepsgroepen
- de signaalfunctie naar de organisatie of naar verschillende beleidsechelons

De samenwerkingsrelatie met de tandempartner en/of het team wordt meer uitgediept; er worden samenwerkingsvaardigheden geoefend.

#### 3.21.2 Instapvereisten voor de module

Er zijn geen bijkomende instapvoorwaarden bovenop de algemeen geldende instapvoorwaarden van het decreet van 15 juni 2007 betreffende het volwassenenonderwijs.

#### 3.21.3 Studieduur

80 Lt

#### 3.21.4 Verhouding AV-PV-TV

80 Lt PV

#### 3.21.5 Basiscompetenties

Module Beroepspraktijk 4	M BN 038
De cursist kan	
➤ het perspectief van kansarmen uitleggen aan mensen die geen doorleefde kennis hebben van kansarmoede	BN 05 BC 001
➤ onduidelijkheden en storingen in de communicatie tussen de beleidsmakers, hulp- en dienstverleners enerzijds en mensen in kansarmoede anderzijds aan de orde stellen	BN 05 BC 002
➤ naar afstemming van de verschillen in betekenisgeving streven	BN 05 BC 004
➤ het perspectief van collega's en beleidsmakers onderzoeken	BN 05 BC 006
➤ vanzelfsprekendheden, waarden, normen, veronderstellingen, vooroordelen,... bevragen	BN 05 BC 007
➤ voor de rechten van personen die in kansarmoede leven aandacht vragen	BN 05 BC 009
➤ op de mogelijke invoering van nieuwe uitsluitingmechanismen adequaat reageren	BN 05 BC 010
➤ de organisatie voor drempels in de eigen werking alert maken	BN 05 BC 012
➤ ten overstaan van de kansarme cliënt de eigen grenzen binnen de organisatie duidelijk maken	BN 05 BC 022
➤ elementen die het perspectief van de kansarme cliënt verruimen, aanbrengen	BN 05 BC 032
➤ in overlegsituaties het woord nemen	BN 05 BC 052
➤ communicatiemiddelen op de situatie afstemmen	BN 05 BC 053
➤ aan goede professionele relaties werken	BN 05 BC 054
➤ van de deskundigheid van anderen gebruik maken	BN 05 BC 055
➤ functionele informatie uitwisselen	BN 05 BC 056
➤ constructief feedback op de organisatie geven	BN 05 BC 057
➤ constructief met ontvangen feedback omgaan	BN 05 BC 058
➤ bij overleg ruimte voor de ander laten	BN 05 BC 059
➤ met kansarmen voeling en contact houden	BN 05 BC 061
➤ de eigen positie en opdracht bewaken	BN 05 BC 062
➤ de verbinding tussen zijn geschiedenis en zijn functioneren in zijn werksituatie uitdiepen	BN 05 BC 064

## 3.22 Module Beroepspraktijk Ervaringsdeskundige 5 (BN 039)

### 3.22.1 Situering van de module in de opleiding

In alle beroepspraktijkmodules wordt er aandacht besteed aan 4 niveau's van het functioneren van een ervaringsdeskundige:

- de eigen groei tot beroepskracht
- de relatie-ontwikkeling met de doelgroep of de kansarme cliënt
- samenwerkingsrelaties met andere beroepsgroepen
- de signaalfunctie naar de organisatie of naar verschillende beleidsechelons

In deze module wordt aandacht besteed aan verschillende aspecten van de groeiende beroepsbeoefening (bvb. verslaggeving) en aan de uitdagingen van de samenwerkingsrelaties in de stageorganisatie. Theorieën of groepsoefeningen uit de modules Methodische Training (bvb. territoriumtheorie, hulpverleningscircuit,...) worden toegepast in de stage.

### 3.22.2 Instapvereisten voor de module

Er zijn geen bijkomende instapvoorwaarden bovenop de algemeen geldende instapvoorwaarden van het decreet van 15 juni 2007 betreffende het volwassenenonderwijs.

### 3.22.3 Studieduur

80 Lt

### 3.22.4 Verhouding AV-PV-TV

80 Lt PV

### 3.22.5 Basiscompetenties

Module Beroepspraktijk 5	M BN 039
De cursist kan	
➤ het perspectief van kansarmen uitleggen aan mensen die geen doorleefde kennis hebben van kansarmoede	BN 05 BC 001
➤ onduidelijkheden en storingen in de communicatie tussen de beleidsmakers, hulp- en dienstverleners enerzijds en mensen in kansarmoede anderzijds aan de orde stellen	BN 05 BC 002
➤ naar afstemming van de verschillen in betekenisgeving streven	BN 05 BC 004
➤ het perspectief van collega's en beleidsmakers onderzoeken	BN 05 BC 006
➤ vanzelfsprekendheden, waarden, normen, veronderstellingen, vooroordelen,... bevragen	BN 05 BC 007
➤ voor de rechten van personen die in kansarmoede leven aandacht vragen	BN 05 BC 009
➤ op de mogelijke invoering van nieuwe uitsluitingmechanismen adequaat reageren	BN 05 BC 010
➤ de organisatie voor drempels in de eigen werking alert maken	BN 05 BC 012
➤ ten overstaan van de kansarme cliënt de eigen grenzen binnen de organisatie duidelijk maken	BN 05 BC 022
➤ elementen die het perspectief van de kansarme cliënt verruimen, aanbrenge	BN 05 BC 032
➤ in overlegsituaties het woord nemen	BN 05 BC 052
➤ communicatiemiddelen op de situatie afstemmen	BN 05 BC 053
➤ aan goede professionele relaties werken	BN 05 BC 054
➤ van de deskundigheid van anderen gebruik maken	BN 05 BC 055
➤ functionele informatie uitwisselen	BN 05 BC 056
➤ constructief feedback op de organisatie geven	BN 05 BC 057
➤ constructief met ontvangen feedback omgaan	BN 05 BC 058
➤ bij overleg ruimte voor de ander laten	BN 05 BC 059
➤ met kansarmen voeling en contact houden	BN 05 BC 061
➤ de eigen positie en opdracht bewaken	BN 05 BC 062
➤ de verbinding tussen zijn geschiedenis en zijn functioneren in zijn werksituatie uitdiepen	BN 05 BC 064



### 3.23 Module Beroepspraktijk Ervaringsdeskundige 6 (BN 040)

#### 3.23.1 Situering van de module in de opleiding

In alle beroepspraktijkmodules wordt er aandacht besteed aan 4 niveau's van het functioneren van een ervaringsdeskundige:

- de eigen groei tot beroepskracht
- de relatie-ontwikkeling met de doelgroep of de kansarme cliënt
- samenwerkingsrelaties met andere beroepsgroepen
- de signaalfunctie naar de organisatie of naar verschillende beleidsechelons

De focus ligt op de relatie-ontwikkeling met de doelgroep of de kansarme cliënt. Uitgangsvraag is: hoe emancipatorische en empowerende processen stimuleren?

#### 3.23.2 Instapvereisten voor de module

geen

#### 3.23.3 Studieduur

Er zijn geen bijkomende instapvoorwaarden bovenop de algemeen geldende instapvoorwaarden van het decreet van 15 juni 2007 betreffende het volwassenenonderwijs.

#### 3.23.4 Verhouding AV-PV-TV

80 Lt PV

#### 3.23.5 Basiscompetenties

Module Beroepspraktijk 6	M BN 040
De cursist kan	
➤ naar afstemming van de verschillen in betekenisgeving streven	BN 05 BC 004
➤ het perspectief van collega's en beleidsmakers onderzoeken	BN 05 BC 006
➤ vanzelfsprekendheden, waarden, normen, veronderstellingen, vooroordelen,... bevragen	BN 05 BC 007
➤ aan de eigenheid van de kansarme cliënt ruimte geven	BN 05 BC 014
➤ de kansarme cliënt rustig zijn verhaal laten doen	BN 05 BC 015
➤ met een oprechte en open houding naar de kansarme cliënt luisteren	BN 05 BC 016
➤ aan de gevoelswereld van de kansarme cliënt ruimte geven	BN 05 BC 017
➤ de gevoelswereld van de kansarme cliënt erkennen	BN 05 BC 018
➤ als dit past in de context met de kansarme cliënt eigen ervaringen delen	BN 05 BC 019
➤ zich ten overstaan van de kansarme cliënt kwetsbaar opstellen	BN 05 BC 020
➤ over de relatie tussen de geschiedenis van de kansarme cliënt en de context enerzijds en zijn huidige situatie en zelfbeleving anderzijds een dialoog met de kansarme cliënt op gang brengen	BN 05 BC 024
➤ opdat de kansarme cliënt meer zicht krijgt op de essentie van zijn hulpvraag, gepaste vragen stellen	BN 05 BC 025
➤ in overleg met de kansarme cliënt haalbare stappen voor verbetering van zijn situatie zoeken	BN 05 BC 026
➤ de inzet, de eigen kennis, krachten, capaciteiten en eigenheid van de kansarme cliënt benoemen	BN 05 BC 027
➤ de inzet, de eigen kennis, krachten, capaciteiten en eigenheid van de kansarme cliënt erkennen	BN 05 BC 028
➤ de kansarme cliënt in zijn competentie om zelf stappen te zetten ondersteunen	BN 05 BC 029
➤ met de kansarme cliënt het groeiproces evalueren	BN 05 BC 030
➤ elementen die het perspectief van de kansarme cliënt verruimen, aanbrengen	BN 05 BC 032
➤ zich tegenover de kansarme cliënt spiegelend opstellen	BN 05 BC 034
➤ zich tegenover de kansarme cliënt confronterend opstellen	BN 05 BC 035
➤ de verantwoordelijkheid voor het groeiproces bij de kansarme cliënt laten	BN 05 BC 037

➤ de beperkingen in het groeiproces van de kansarme cliënt accepteren	BN 05 BC 038
➤ de kansarme cliënt doorverwijzen	BN 05 BC 042
➤ via de kansarme cliënt de doorverwijzing opvolgen	BN 05 BC 043
➤ aan goede professionele relaties werken	BN 05 BC 054
➤ constructief met ontvangen feedback omgaan	BN 05 BC 058
➤ met kansarmen voeling en contact houden	BN 05 BC 061
➤ de eigen positie en opdracht bewaken	BN 05 BC 062
➤ de verbinding tussen zijn geschiedenis en zijn functioneren in zijn werksituatie uitdiepen	BN 05 BC 064
➤ op kansen om zijn beroepsbekwaamheid te verhogen ingaan	BN 05 BC 065

### 3.24 Module Beroepspraktijk Ervaringsdeskundige 7 (BN 041)

#### 3.24.1 Situering van de module in de opleiding

In alle beroepspraktijkmodules wordt er aandacht besteed aan 4 niveau's van het functioneren van een ervaringsdeskundige:

- de eigen groei tot beroepskracht
- de relatie-ontwikkeling met de doelgroep of de kansarme cliënt
- samenwerkingsrelaties met andere beroepsgroepen
- de signaalfunctie naar de organisatie of naar verschillende beleidsechelons

Er wordt verdiepend gewerkt aan de relatie-ontwikkeling met de doelgroep of de kansarme cliënt. Inzichten en vaardigheden uit andere modules (bvb. Psychologische processen en vaardigheden) worden in de praktijk geoefend.

#### 3.24.2 Instapvereisten voor de module

Er zijn geen bijkomende instapvoorwaarden bovenop de algemeen geldende instapvoorwaarden van het decreet van 15 juni 2007 betreffende het volwassenenonderwijs.

#### 3.24.3 Studieduur

80 Lt

#### 3.24.4 Verhouding AV-PV-TV

80 Lt PV

#### 3.24.5 Basiscompetenties

Module Beroepspraktijk 7	M BN 041
De cursist kan	
➤ naar afstemming van de verschillen in betekenisgeving streven	BN 05 BC 004
➤ het perspectief van collega's en beleidsmakers onderzoeken	BN 05 BC 006
➤ vanzelfsprekendheden, waarden, normen, veronderstellingen, vooroordelen,... bevragen	BN 05 BC 007
➤ aan de eigenheid van de kansarme cliënt ruimte geven	BN 05 BC 014
➤ de kansarme cliënt rustig zijn verhaal laten doen	BN 05 BC 015
➤ met een oprechte en open houding naar de kansarme cliënt luisteren	BN 05 BC 016
➤ aan de gevoelswereld van de kansarme cliënt ruimte geven	BN 05 BC 017
➤ de gevoelswereld van de kansarme cliënt erkennen	BN 05 BC 018
➤ als dit past in de context met de kansarme cliënt eigen ervaringen delen	BN 05 BC 019
➤ zich ten overstaan van de kansarme cliënt kwetsbaar opstellen	BN 05 BC 020
➤ over de relatie tussen de geschiedenis van de kansarme cliënt en de context enerzijds en zijn huidige situatie en zelfbeleving anderzijds een dialoog met de kansarme cliënt op gang brengen	BN 05 BC 024
➤ opdat de kansarme cliënt meer zicht krijgt op de essentie van zijn hulpvraag, gepaste vragen stellen	BN 05 BC 025

➤ in overleg met de kansarme cliënt haalbare stappen voor verbetering van zijn situatie zoeken	BN 05 BC 026
➤ de inzet, de eigen kennis, krachten, capaciteiten en eigenheid van de kansarme cliënt benoemen	BN 05 BC 027
➤ de inzet, de eigen kennis, krachten, capaciteiten en eigenheid van de kansarme cliënt erkennen	BN 05 BC 028
➤ de kansarme cliënt in zijn competentie om zelf stappen te zetten ondersteunen	BN 05 BC 029
➤ met de kansarme cliënt het groeiproces evalueren	BN 05 BC 030
➤ elementen die het perspectief van de kansarme cliënt verruimen, aanbrengen	BN 05 BC 032
➤ zich tegenover de kansarme cliënt spiegelend opstellen	BN 05 BC 034
➤ zich tegenover de kansarme cliënt confronterend opstellen	BN 05 BC 035
➤ de verantwoordelijkheid voor het groeiproces bij de kansarme cliënt laten	BN 05 BC 037
➤ de beperkingen in het groeiproces van de kansarme cliënt accepteren	BN 05 BC 038
➤ de kansarme cliënt doorverwijzen	BN 05 BC 042
➤ via de kansarme cliënt de doorverwijzing opvolgen	BN 05 BC 043
➤ aan goede professionele relaties werken	BN 05 BC 054
➤ constructief met ontvangen feedback omgaan	BN 05 BC 058
➤ met kansarmen voeling en contact houden	BN 05 BC 061
➤ de eigen positie en opdracht bewaken	BN 05 BC 062
➤ de verbinding tussen zijn geschiedenis en zijn functioneren in zijn werksituatie uitdiepen	BN 05 BC 064
➤ op kansen om zijn beroepsbekwaamheid te verhogen ingaan	BN 05 BC 065

### 3.25 Module Beroepspraktijk Ervaringsdeskundige 8 (BN 042)

#### 3.25.1 Situering van de module in de opleiding

In alle beroepspraktijkmodules wordt er aandacht besteed aan 4 niveau's van het functioneren van een ervaringsdeskundige:

- de eigen groei tot beroepskracht
- de relatie-ontwikkeling met de doelgroep of de kansarme cliënt
- samenwerkingsrelaties met andere beroepsgroepen
- de signaalfunctie naar de organisatie of naar verschillende beleidsechelons

In deze module ligt de nadruk op de signaalfunctie. Er wordt voorbereid hoe "missing links" kunnen geduid worden binnen of buiten de stageorganisatie op bepaalde beleidsechelons.

#### 3.25.2 Instapvereisten voor de module

Er zijn geen bijkomende instapvoorwaarden bovenop de algemeen geldende instapvoorwaarden van het decreet van 15 juni 2007 betreffende het volwassenenonderwijs.

#### 3.25.3 Studieduur

80 Lt

#### 3.25.4 Verhouding AV-PV-TV

80 Lt PV

#### 3.25.5 Basiscompetenties

<b>Module Beroepspraktijk 8</b>	<b>M BN 042</b>
De cursist kan	
➤ het perspectief van collega's en beleidsmakers onderzoeken	BN 05 BC 006
➤ tussen beleidsmakers, hulp- en/of dienstverleners enerzijds en mensen in kansarmoede anderzijds bemiddelen	BN 05 BC 008
➤ op de mogelijke invoering van nieuwe uitsluitingmechanismen adequaat reageren	BN 05 BC 010

➤ structurele problemen aan bevoegde personen melden	BN 05 BC 011
➤ bij bevoegde personen naar de opvolging van het signaal informeren	BN 05 BC 013
➤ zich ten overstaan van de kansarme cliënt kwetsbaar opstellen	BN 05 BC 020
➤ in overleg met de kansarme cliënt haalbare stappen voor verbetering van zijn situatie zoeken	BN 05 BC 026
➤ binnen zijn functie verantwoordelijkheden ten aanzien van de organisatie opnemen	BN 05 BC 044
➤ aan goede professionele relaties werken	BN 05 BC 054
➤ constructief met ontvangen feedback omgaan	BN 05 BC 058
➤ de grenzen van zijn functie binnen de organisatie duidelijk maken	BN 05 BC 060
➤ met kansarmen voeling en contact houden	BN 05 BC 061
➤ de eigen positie en opdracht bewaken	BN 05 BC 062
➤ zijn professioneel netwerk uitbouwen	BN 05 BC 063
➤ de verbinding tussen zijn geschiedenis en zijn functioneren in zijn werksituatie uitdiepen	BN 05 BC 064
➤ op kansen om zijn beroepsbekwaamheid te verhogen ingaan	BN 05 BC 065

### 3.26 Module Beroepspraktijk Ervaringsdeskundige 9 (BN 043)

#### 3.26.1 Situering van de module in de opleiding

In alle beroepspraktijkmodules wordt er aandacht besteed aan 4 niveau's van het functioneren van een ervaringsdeskundige:

- de eigen groei tot beroepskracht
- de relatie-ontwikkeling met de doelgroep of de kansarme cliënt
- samenwerkingsrelaties met andere beroepsgroepen
- de signaalfunctie naar de organisatie of naar verschillende beleidsechelons

De nadruk ligt nogmaals op de signaalfunctie. Vooral het uittesten van een welbepaald goed overwogen beïnvloedingsmodel, en de opvolging ervan, krijgen hier aandacht.

#### 3.26.2 Instapvereisten voor de module

Er zijn geen bijkomende instapvoorwaarden bovenop de algemeen geldende instapvoorwaarden van het decreet van 15 juni 2007 betreffende het volwassenenonderwijs.

#### 3.26.3 Studieduur

80 Lt

#### 3.26.4 Verhouding AV-PV-TV

80 Lt PV

#### 3.26.5 Basiscompetenties

Module Beroepspraktijk 9	M BN 043
De cursist kan	
➤ het perspectief van collega's en beleidsmakers onderzoeken	BN 05 BC 006
➤ tussen beleidsmakers, hulp- en/of dienstverleners enerzijds en mensen in kansarmoede anderzijds bemiddelen	BN 05 BC 008
➤ op de mogelijke invoering van nieuwe uitsluitingmechanismen adequaat reageren	BN 05 BC 010
➤ structurele problemen aan bevoegde personen melden	BN 05 BC 011
➤ bij bevoegde personen naar de opvolging van het signaal informeren	BN 05 BC 013
➤ zich ten overstaan van de kansarme cliënt kwetsbaar opstellen	BN 05 BC 020
➤ in overleg met de kansarme cliënt haalbare stappen voor verbetering van zijn situatie zoeken	BN 05 BC 026
➤ binnen zijn functie verantwoordelijkheden ten aanzien van de organisatie opnemen	BN 05 BC 044
➤ aan goede professionele relaties werken	BN 05 BC 054

➤ constructief met ontvangen feedback omgaan	BN 05 BC 058
➤ de grenzen van zijn functie binnen de organisatie duidelijk maken	BN 05 BC 060
➤ met kansarmen voeling en contact houden	BN 05 BC 061
➤ de eigen positie en opdracht bewaken	BN 05 BC 062
➤ zijn professioneel netwerk uitbouwen	BN 05 BC 063
➤ de verbinding tussen zijn geschiedenis en zijn functioneren in zijn werksituatie uitdiepen	BN 05 BC 064
➤ op kansen om zijn beroepsbekwaamheid te verhogen ingaan	BN 05 BC 065

### 3.27 Module Projectwerk (BN 044)

#### 3.27.1 Situering van de module in de opleiding

In het projectwerk worden verschillende basiscompetenties geïntegreerd: een evaluatie van de eigen groei tot ervaringsdeskundige, het duiden van de missing link naar de buitenwereld, organisatie- en samenwerkingsvaardigheden, zelfreflectie en zelfevaluatie.

#### 3.27.2 Instapvereisten voor de module

Er zijn geen bijkomende instapvoorwaarden bovenop de algemeen geldende instapvoorwaarden van het decreet van 15 juni 2007 betreffende het volwassenenonderwijs.

#### 3.27.3 Studieduur

80 Lt

#### 3.27.4 Verhouding AV-PV-TV

80 Lt PV

#### 3.27.5 Basiscompetenties

Module Projectwerk	M BN 044
De cursist kan	
➤ elementen aanbrengen die het mogelijk maken de missing link te verduidelijken	BN 05 BC 003
➤ over de relatie tussen de geschiedenis van de kansarme cliënt en de context enerzijds en zijn huidige situatie en zelfbeleving anderzijds een dialoog met de kansarme cliënt op gang brengen	BN 05 BC 024
➤ in functie van de eigen opdrachten binnen de organisatie een eigen agenda opmaken	BN 05 BC 045
➤ over de eigen acties schriftelijk rapporteren	BN 05 BC 051
➤ van de deskundigheid van anderen gebruik maken	BN 05 BC 055
➤ functionele informatie uitwisselen	BN 05 BC 056
➤ constructief met ontvangen feedback omgaan	BN 05 BC 058

Gezien om gevoegd te worden bij het besluit van de Vlaamse Regering van 17 oktober 2008 tot wijziging van de regelgeving betreffende de modulaire structuur van het secundair volwassenenonderwijs voor het studiegebied bijzondere educatieve noden, de modulaire structuur van de leergebieden van de basiseducatie, de indeling van leergebieden en studiegebieden in opleidingen en de studiebekräftiging in het volwassenenonderwijs.

Brussel, 17 oktober 2008.

De minister-president van de Vlaamse Regering,

K. PEETERS

De Vlaamse minister van Werk, Onderwijs en Vorming,

F. VANDENBROUCKE

Opleiding  
MO - Voortraject Ervaringsdeskundige in de armoede en sociale uitsluiting  
AO BE 016

## Inhoud

- 1 Opleiding
  - 1.1 Relatie opleiding – referentiekader
  - 1.2 Inhoud
  - 1.3 Certificering
  - 1.4 Niveau
  - 1.5 Duur
  - 1.6 Relatie AV-PV-TV
  - 1.7 Plaats van de opleiding in de basiseducatie (Raamwerk)
  - 1.8 Modules
  - 1.9 Leertraject
    - 1.10 Sleutelcompetenties
- 2 Basiscompetenties van de opleiding
  - 2.1 Onderzoek naar kansarmoede-ervaringen
  - 2.2 Basis communicatieve vaardigheden
  - 2.3 Taal en expressie
- 3 Modules
  - 3.1 Module Onderzoek naar kansarmoede-ervaringen (M BE 076)
    - 3.1.1 Situering van de module in de opleiding
    - 3.1.2 Instapvereisten voor de module
    - 3.1.3 Studieduur
    - 3.1.4 Verhouding AV-PV-TV
    - 3.1.5 Basiscompetenties
  - 3.2 Module Nederlands - Eindniveau 1 (BE 051)
    - 3.2.1 Situering van de module in de opleiding
    - 3.2.2 Instapvereisten
    - 3.2.3 Studieduur
    - 3.2.4 Contexten
    - 3.2.5 Basiscompetenties

## **1 Opleiding**

### **1.1 Relatie opleiding – referentiekader**

De opleiding **Voortraject Ervaringsdeskundige in de armoede en sociale uitsluiting (Voortraject EDAS)** situeert zich in het leergebied MAATSCHAPPIJ -ORIENTATIE van de basiseducatie. Ze bereidt de cursist onder meer voor op de beroepsopleiding 'Ervaringsdeskundige in de armoede en sociale uitsluiting' die zich situeert in het studiegebied 'Bijzondere educatieve noden' van het secundair volwassenenonderwijs.

De beroepsopleiding is gebaseerd op het gelijknamige beroepscompetentieprofiel dat de SERV in december 2006 publiceerde. Volgens dit beroepscompetentieprofiel maakt een ervaringsdeskundige in de armoede en sociale uitsluiting gebruik van de eigen armoede-ervaring in de strijd tegen de armoede en sociale uitsluiting. De eigen ervaring is het basisinstrument van de ervaringsdeskundige.-

In het voortraject wordt diepgaand gewerkt met kansarmoede-ervaringen van de cursisten zodat deze ervaringen onder meer bruikbaar worden voor verdere reflectie en koppeling met theoretische kaders van de beroepsopleiding. Ook het werken aan veiligheid in de groep is een belangrijk item in het voortraject omdat dit een noodzakelijke voorwaarde is om zich kwetsbaar te kunnen opstellen. De persoonlijke en maatschappelijke vorming van dit voortraject legt de basis tot participeren en verder leren.

Een oorzaak, maar tegelijkertijd ook een gevolg van armoede en sociale uitsluiting, is het gebrek aan slaagkansen in het initieel onderwijs. De grote meerderheid van de doelgroep gaat laaggeschoold door het leven. Daardoor worden hun slaagkansen in onder meer de beroepsopleiding 'Ervaringsdeskundige in armoede en sociale uitsluiting' ook gehypothekeerd. In het voortraject wordt aan noodzakelijke startcompetenties gewerkt om slaagkansen te hebben in aansluitende opleidingen, zoals de beroepsopleiding 'Ervaringsdeskundige in de armoede en sociale uitsluiting'.

### **1.2 Inhoud**

Het voortraject bestaat uit de volgende clusters van competenties:

- onderzoek naar kansarmoede-ervaringen
- basis communicatieve vaardigheden
- taal en expressie

### **1.3 Certificering**

Wie de opleiding met succes voltooit, behaalt het certificaat 'Voortraject Ervaringsdeskundige in de armoede en sociale uitsluiting'.

### **1.4 Niveau**

Deze opleiding situeert zich op het niveau van de eerste graad van het secundair onderwijs.

### **1.5 Duur**

De minimale duur van de opleiding bedraagt 420 lestijden

### **1.6 Relatie AV-PV-TV**

Niet van toepassing

**1.7 Plaats van de opleiding in de basiseducatie (Raamwerk)**

Nr.	Opleidingen	Code	Lestijden	Niveau	Referentie-kader	Regle-mentering
1	Informatie- en communicatietechnologie (ICT)	AO BE 001	120			
2	Nederlands (NT1)	AO BE 002	600	SO 1		
3	Nederlands voor anderstaligen (NT2)	AO BE 003	420/480	R 1		
4	Alfabetisering in het Nederlands voor anderstaligen (NT2 Alfa)	AO BE 004	960	R 1		
5	Wiskunde	AO BE 005	600	SO 1		
6	Maatschappij-oriëntatie: maatschappelijk functioneren	AO BE 006	200	BaO		
7	Maatschappij-oriëntatie: maatschappelijk participeren	AO BE 007	240	SO 1		
8	Maatschappij-oriëntatie: opstap TKO	AO BE 008	120	SO 1		
9	Maatschappij-oriëntatie: functioneren op het werk 1	AO BE 009	80	BaO		
10	Maatschappij-oriëntatie: functioneren op het werk 2	AO BE 010	80	SO 1		
11	Frans: opstap talen	AO BE 011	80	R 1		
12	Frans: opstap TKO	AO BE 012	120	SO 1		
13	Engels: opstap talen	AO BE 013	80	R 1		
14	Engels: opstap TKO	AO BE 014	120	SO 1		
15	Latijns schrift R 1 - BE	AO BE 015	180	R 1		
16	Voortraject Ervaringsdeskundige in de armoede en sociale uitsluiting	AO BE 016	420	SO1		

**1.8 Modules**

Naam	Code	Lestijden	Vak
Onderzoek naar kansarmoede-ervaringen	M BE 076	300	Niet van toepassing
Module Nederlands - Eindniveau 1	M BE 051	120	Niet van toepassing



## 1.9 Leertraject

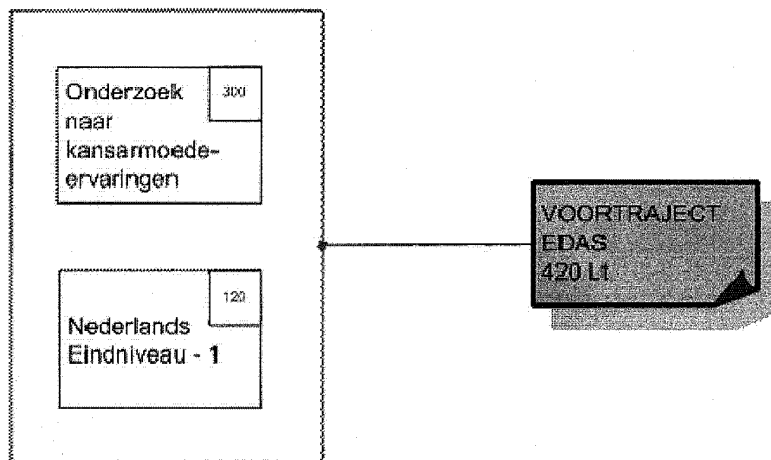

## 1.10 Sleutelcompetenties

Sleutelcompetenties	Code
Kunnen communiceren	SC01
Kunnen omgaan met numerieke gegevens	SC02
Kunnen omgaan met informatietechnologie	SC03
Kunnen samenwerken	SC04
Kunnen keuzes uitvoeren	SC05
Kunnen omgaan met problemen	SC06
Kunnen eigen leren en presteren verbeteren	SC07

## 2 Basiscompetenties van de opleiding

### 2.1 Onderzoek naar kansarmoede-ervaringen

Code	Basiscompetenties
	De cursist kan:
BE 016 BC 001	verschillende ervaringen met kansarmoede herkennen
BE 016 BC 002	voor verschillende belevingen van kansarmoede respect opbrengen
BE 016 BC 003	wat de verwachtingen en houding van de samenleving zijn t.a.v. kansarmen illustreren
BE 016 BC 004	de eigen beleving van de verwachtingen en houding van de samenleving t.a.v. kansarmen verwoorden
BE 016 BC 005	uit de eigen ervaring illustreren hoe uitsluiting zich in de samenleving voordoet
BE 016 BC 006	theorie over de eigenheid en de bestendinging van kansarmoede met eigen ervaringen illustreren
BE 016 BC 007	het begrip 'missing link' met eigen ervaringen illustreren
BE 016 BC 008	de relatie tussen zijn geschiedenis en context enerzijds en zijn huidige situatie en zelfbeleving anderzijds illustreren
BE 016 BC 009	het eigen perspectief erkennen
BE 016 BC 010	het eigen perspectief onderzoeken
BE 016 BC 011	eigen kwaliteiten en inzet benoemen
BE 016 BC 012	verschillende gevoelens bij zichzelf herkennen
BE 016 BC 013	eigen gevoelens benoemen
BE 016 BC 014	eigen gevoelens accepteren
BE 016 BC 015	keuzes maken
BE 016 BC 016	eigen grenzen bepalen
BE 016 BC 017	belangrijke gebeurtenissen of ervaringen uit het eigen leven chronologisch ordenen
BE 016 BC 018	belangrijke gebeurtenissen of ervaringen uit het eigen leven in periodes indelen
BE 016 BC 019	tussen een gebeurtenis en een mening over een gebeurtenis een onderscheid maken
BE 016 BC 020	bij het werken in een vertrouwde groep verschillende belangen op korte en langere termijn afwegen
BE 016 BC 021	voor de eigen rechten en voor de rechten van anderen uit een vertrouwde groep opkomen
BE 016 BC 022	met anderen binnen een vertrouwde groep in een niet bedreigende situatie contacten leggen
BE 016 BC 023	met anderen binnen een vertrouwde groep in een niet bedreigende situatie contacten onderhouden
BE 016 BC 024	zich aan gemaakte afspraken houden

### 2.2 Basis communicatieve vaardigheden

Code	Basiscompetenties
	De cursist kan
BE 016 BC 025	het verschil tussen verbale en non-verbale communicatie benoemen
BE 016 BC 026	de begrippen verbale en non-verbale communicatie onderscheiden
BE 016 BC 027	effecten van non-verbale communicatie inschatten
BE 016 BC 028	het verschil tussen objectief en subjectief waarnemen illustreren
BE 016 BC 029	eigen interpretaties toetsen
BE 016 BC 030	gevoelens bij een gesprekspartner herkennen

BE 016 BC 031	gevoelens bij een gesprekspartner benoemen
BE 016 BC 032	zich in een gesprekssituatie in de ik-vorm uitdrukken
BE 016 BC 033	in een gesprekssituatie met één gesprekspartner actief luisteren
BE 016 BC 034	de effecten van eigen communicatief gedrag herkennen
BE 016 BC 035	feedback uiten
BE 016 BC 036	omgaan met gekregen feedback
BE 016 BC 037	aan de hand van aangereikte instrumenten over zijn zelfbeeld reflecteren
BE 016 BC 038	in een concrete situatie de heersende machtsverhoudingen herkennen
BE 016 BC 039	conflicten signaleren
BE 016 BC 040	bij conflicten overleggen
BE 016 BC 041	zijn mening uiten
BE 016 BC 042	zijn gevoelens uiten
BE 016 BC 043	een geschikte communicatievorm kiezen
BE 016 BC 044	de effecten van de gekozen communicatievorm benoemen
BE 016 BC 045	het ontstaan van communicatiestoringen herkennen
BE 016 BC 046	open vragen stellen
	De cursist is bereid
BE 016 BC 047	*bij conflicten te overleggen
BE 016 BC 048	*bij conflicten de emotionele grenzen van de anderen te respecteren

### 2.3 Taal en expressie

Code	Basiscompetenties
	De cursist kan
BE 016 BC 049 (=M BE 051 OD 001)	alle relevante gegevens begrijpen in prescriptieve teksten zoals een gebruiksaanwijzing, een instructie (beschrijvend niveau)
BE 016 BC 050 M BE 051 OD 002	relevante gegevens selecteren in informatieve teksten zoals een tabel, een schema, een formulier, een catalogus, een reglement (structurerend niveau)
BE 016 BC 051 (=M BE 051 OD 003)	de hoofdgedachte achterhalen en de gedachtengang volgen in informatieve teksten zoals een brief, een artikel, een verslag, de ondertiteling van een TV-uitzending en in narratieve teksten zoals een verhaal, een boek, een magazine (structurerend niveau)
BE 016 BC 052 (=M BE 051 OD 004)	zich een gefundeerde mening vormen over informatieve teksten zoals een brief, een artikel en over persuasieve teksten zoals een reclameboodschap (evaluerend niveau)
BE 016 BC 053 (=M BE 051 OD 005)	informatieve teksten invullen zoals een formulier (beschrijvend niveau)
BE 016 BC 054 (=M BE 051 OD 006)	informatie geven en vragen in informatieve teksten zoals in brieven en berichten (structurerend niveau)
BE 016 BC 055 (=M BE 051 OD 007)	prescriptieve teksten formuleren zoals een instructie (structurerend niveau)
BE 016 BC 056 (=M BE 051 OD 008)	voor een bekende een ervaring, een beleving beschrijven in narratieve teksten zoals een verhaal (structurerend niveau)
BE 016 BC 057 (=M BE 051 OD 009)	een bekende informatie geven in informatieve teksten zoals een verslag (structurerend niveau)
BE 016 BC 058 (=M BE 051 OD 010)	de op langere termijn te bereiken leerdoelen bepalen
BE 016 BC 059 (=M BE 051 OD 011)	zelfstandig een actieplan opstellen en uitvoeren en hij maakt daarbij gebruik van relevante hulpbronnen
BE 016 BC 060 (=M BE 051 OD 012)	eigen leerresultaten en prestaties beoordelen en alternatieve leerstrategieën zoeken

### 3 Modules

#### 3.1 Module Onderzoek naar kansarmoede-ervaringen (M BE 076)

##### 3.1.1 Situering van de module in de opleiding

De module 'Onderzoek naar kansarmoede-ervaringen' maakt deel uit van de opleiding **Voortraject Ervaringsdeskundige in de armoede en sociale uitsluiting**.

Deze module bevat twee clusters van te behalen basiscompetenties. In cluster 1 ligt de nadruk op het verkennen van de eigen armoede-ervaringen en de armoede-ervaringen van de anderen in de groep. De cursist kan op het einde van deze module belangrijke gebeurtenissen of ervaringen uit het eigen leven ordenen en de relatie zien met allerlei gevoelens. Hij kan illustreren hoe er zich uitsluiting voordoet in zijn eigen leven en hoe kansarmoede in de samenleving bestendig wordt. Hij kent het begrip 'missing link'. Hij leert zijn eigen kwaliteiten en inzet benoemen.

In cluster 2 wordt een basis gelegd voor het verder ontwikkelen van communicatieve vaardigheden in onder meer de beroepsopleiding 'Ervaringsdeskundige in de armoede en sociale uitsluiting'. De cursist kan op het einde van deze module een aantal belangrijke communicatieve begrippen benoemen of illustreren: verbale en non-verbale communicatie, objectief en subjectief waarnemen, effecten van communicatievormen, ... Daarnaast kan hij een aantal communicatievormen hanteren: zijn mening en gevoelens uiten, eigen interpretaties toetsen, bij conflicten overleggen, zich in een gespreks situatie in de ik-vorm uitdrukken. De gehanteerde methodiek waarbij het uitwisselen van levenservaringen centraal staat, laat toe deze communicatiebegrippen te leren kennen en communicatievormen in te oefenen.

##### 3.1.2 Instapvereisten voor de module

Er zijn geen bijkomende instapvoorwaarden bovenop de algemeen geldende instapvoorwaarden van het decreet van 15 juni 2007 betreffende het volwassenenonderwijs.

##### 3.1.3 Studieduur

300 Lt

##### 3.1.4 Verhouding AV-PV-TV

Niet van toepassing voor deze opleiding.

##### 3.1.5 Basiscompetenties

Module onderzoek naar kansarmoede-ervaringen	M BE 076
De cursist kan	
verschillende ervaringen met kansarmoede herkennen	BE 016 BC 001
voor verschillende belevingen van kansarmoede respect opbrengen	BE 016 BC 002
wat de verwachtingen en houding van de samenleving zijn t.a.v. kansarmen illustreren	BE 016 BC 003
de eigen beleving van de verwachtingen en houding van de samenleving t.a.v. kansarmen verwoorden	BE 016 BC 004
uit de eigen ervaring illustreren hoe uitsluiting zich in de samenleving voordoet	BE 016 BC 005
theorie over de eigenheid en de bestendiging van kansarmoede met eigen ervaringen illustreren	BE 016 BC 006
het begrip 'missing link' met eigen ervaringen illustreren	BE 016 BC 007
de relatie tussen zijn geschiedenis en context enerzijds en zijn huidige situatie en zelfbeleving anderzijds illustreren	BE 016 BC 008
het eigen perspectief erkennen	BE 016 BC 009
het eigen perspectief onderzoeken	BE 016 BC 010
eigen kwaliteiten en inzet benoemen	BE 016 BC 011
verschillende gevoelens bij zichzelf herkennen	BE 016 BC 012

eigen gevoelens benoemen	BE 016 BC 013
eigen gevoelens accepteren	BE 016 BC 014
keuzes maken	BE 016 BC 015
eigen grenzen bepalen	BE 016 BC 016
belangrijke gebeurtenissen of ervaringen uit het eigen leven chronologisch ordenen	BE 016 BC 017
belangrijke gebeurtenissen of ervaringen uit het eigen leven in periodes indelen	BE 016 BC 018
tussen een gebeurtenis en een mening over een gebeurtenis een onderscheid maken	BE 016 BC 019
bij het werken in een vertrouwde groep verschillende belangen op korte en langere termijn afwegen	BE 016 BC 020
voor de eigen rechten en voor de rechten van anderen uit een vertrouwde groep opkomen	BE 016 BC 021
met anderen binnen een vertrouwde groep in een niet bedreigende situatie contacten leggen	BE 016 BC 022
met anderen binnen een vertrouwde groep in een niet bedreigende situatie contacten onderhouden	BE 016 BC 023
zich aan gemaakte afspraken houden	BE 016 BC 024
het verschil tussen verbale en non-verbale communicatie benoemen	BE 016 BC 025
de begrippen verbale en non-verbale communicatie onderscheiden	BE 016 BC 026
effecten van non-verbale communicatie inschatten	BE 016 BC 027
het verschil tussen objectief en subjectief waarnemen illustreren	BE 016 BC 028
eigen interpretaties toetsen	BE 016 BC 029
gevoelens bij een gesprekspartner herkennen	BE 016 BC 030
gevoelens bij een gesprekspartner benoemen	BE 016 BC 031
zich in een gesprekssituatie in de ik-vorm uitdrukken	BE 016 BC 032
in een gesprekssituatie met één gesprekspartner actief luisteren	BE 016 BC 033
de effecten van eigen communicatief gedrag herkennen	BE 016 BC 034
feedback uiten	BE 016 BC 035
omgaan met gekregen feedback	BE 016 BC 036
aan de hand van aangereikte instrumenten over zijn zelfbeeld reflecteren	BE 016 BC 037
in een concrete situatie de heersende machtsverhoudingen herkennen	BE 016 BC 038
conflicten signaleren	BE 016 BC 039
bij conflicten overleggen	BE 016 BC 040
zijn mening uiten	BE 016 BC 041
zijn gevoelens uiten	BE 016 BC 042
een geschikte communicatievorm kiezen	BE 016 BC 043
de effecten van de gekozen communicatievorm benoemen	BE 016 BC 044
het ontstaan van communicatiestoringen herkennen	BE 016 BC 045
open vragen stellen	BE 016 BC 046
De cursist is bereid	
*bij conflicten te overleggen	BE 016 BC 047
*bij conflicten de emotionele grenzen van de anderen te respecteren	BE 016 BC 048

## 3.2 Module Nederlands - Eindniveau 1 (BE 051)

### 3.2.1 Situering van de module in de opleiding

De module 'Eindniveau 1' (BE 051) maakt deel uit van de opleiding **Nederlands** in de basiseducatie. De module beoogt een brede maatschappelijke redzaamheid. In de opleiding 'Voortraject Ervaringsdeskundige in de armoede en sociale uitsluiting' wordt BE 051 als één module van 120 uur aangeboden.

De inhouden en oefeningen houden nauw verband met het onderzoek naar kansarmoede-ervaringen. De module is ondersteunend en complementair bij dit onderzoek. Ze legt een basis van noodzakelijke spreek-, luister- en schrijfvaardigheden en leervaardigheden voor onder meer de beroepsopleiding 'Ervaringsdeskundige in de armoede en sociale uitsluiting'.

### 3.2.2 Instapvereisten

Er zijn geen bijkomende instapvoorwaarden bovenop de algemeen geldende instapvoorwaarden van het decreet van 15 juni 2007 betreffende het volwassenenonderwijs.

### 3.2.3 Studieduur

120 lestijden.

### 3.2.4 Contexten

De volgende contexten gelden voor de module BE 051 . De centra maken een keuze uit dit aanbod.

- Maatschappelijke diensten;
- Consumptie;
- Mobiliteit;
- Gezondheid en welzijn;
- Werk en werkloosheid;
- Wonen;
- Kinderen en school;
- Opleiding.

### 3.2.5 Basiscompetenties

Module Nederlands - Eindniveau 1	BE 051
<b>Lezen</b>	
<p><i>Tekstkenmerken:</i></p> <ul style="list-style-type: none"> <li>- Authentieke teksten;</li> <li>- Inhoud: concreet, abstract, sluit aan bij ervaringswereld en interessesfeer van de cursist;</li> <li>- Tekstsamenhang: transparante opbouw met duidelijke verwijs- en verbindingswoorden;</li> <li>- Zinsstructuur: samengestelde zinnen komen in toenemende mate voor;</li> <li>- Woordenschat: ook minder frequent gebruikte woorden;</li> <li>- Vormgeving: oorspronkelijke lay-out.</li> </ul>	
De cursist kan alle relevante gegevens begrijpen in prescriptieve teksten zoals een gebruiksaanwijzing, een instructie (beschrijvend niveau )	BE 016 BC 049 (M BE 051 OD 001)
De cursist kan relevante gegevens selecteren in informatieve teksten zoals een tabel, een schema, een formulier, een catalogus, een reglement (structurerend niveau)	BE 016 BC 050 (M BE 051 OD 002)
De cursist kan de hoofdgedachte achterhalen en de gedachtengang volgen in informatieve teksten zoals een brief, een artikel, een verslag, de ondertiteling van een TV-uitzending en in narratieve teksten zoals een verhaal, een boek, een magazine (structurerend niveau)	BE 016 BC 051 (M BE 051 OD 003)

De cursist kan zich een gefundeerde mening vormen over informatieve teksten zoals een brief, een artikel en over persuasieve teksten zoals een reclameboodschap (evaluerend niveau)	BE 016 BC 052 (M BE 051 OD 004)
<b>Schrijven</b>	
<p>Tekstkenmerken:</p> <ul style="list-style-type: none"> <li>- Inhoud: concreet, abstract, sluit aan bij ervaringswereld en interessesfeer van de cursist;</li> <li>- Tekstsamenhang: in voldoende mate gestructureerd;</li> <li>- Zinsstructuur: de meest frequente grammaticale structuren worden correct toegepast, zinnen zijn in toenemende mate complex met verwijs- en verbindingswoorden;</li> <li>- Woordenschat: ook minder frequent gebruikte woorden;</li> <li>- Vormgeving: aangepast aan tekstsoort;</li> <li>- Foutief taalgebruik kan voorkomen, maar staat het begrip niet in de weg.</li> </ul>	
De cursist kan informatieve teksten invullen zoals een formulier (beschrijvend niveau)	BE 016 BC 053 (M BE 051 OD 005)
De cursist kan informatie geven en vragen in informatieve teksten zoals in brieven en berichten (structurerend niveau).	BE 016 BC 054 (M BE 051 OD 006)
De cursist kan prescriptieve teksten formuleren zoals een instructie (structurerend niveau)	BE 016 BC 055 (M BE 051 OD 007)
De cursist kan voor een bekende een ervaring, een beleving beschrijven in narratieve teksten zoals een verhaal (structurerend niveau)	BE 016 BC 056 (M BE 051 OD 008)
De cursist kan een bekende informatie geven in informatieve teksten zoals een verslag (structurerend niveau)	BE 016 BC 057 (M BE 051 OD 009)
<b>Leren en presteren verbeteren</b>	
De cursist kan de op langere termijn te bereiken leerdoelen bepalen	BE 016 BC 058 (M BE 051 OD 010)
De cursist kan zelfstandig een actieplan opstellen en uitvoeren en hij maakt daarbij gebruik van relevante hulpbronnen	BE 016 BC 059 (M BE 051 OD 011)
De cursist kan eigen leerresultaten en prestaties beoordelen en alternatieve leerstrategieën zoeken	BE 016 BC 060 (M BE 051 OD 012)

Gezien om gevoegd te worden bij het besluit van de Vlaamse Regering van 17 oktober 2008 tot wijziging van de regelgeving betreffende de modulaire structuur van het secundair volwassenenonderwijs voor het studiegebied bijzondere educatieve noden, de modulaire structuur van de leergebieden van de basiseducatie, de indeling van leergebieden en studiegebieden in opleidingen en de studiebekrachtiging in het volwassenenonderwijs.

Brussel, 17 oktober 2008.

De minister-president van de Vlaamse Regering,

K. PEETERS

De Vlaamse minister van Werk, Onderwijs en Vorming,

F. VANDENBROUCKE

## Bijlage III

## BIJLAGE IX : DIPLOMAGERICHTE OPLEIDINGEN IN HET SECUNDAIR VOLWASSENENONDERWIJS

De volgende opleidingen of combinaties van opleidingen leiden, in combinatie met het certificaat van de opleiding aanvullende algemene vorming, tot een diploma secundair onderwijs :

Studiegebied	Opleiding/combinatie van opleidingen
<b>Auto</b>	Fietsenmaker + Mecanici bromfietsen en tuinmateriaal Koetswerkhersteller Mecanici personen- en lichte bedrijfswagens
<b>Bijzondere educatieve noden</b>	Vrachtwagenchauffeur Ervaringsdeskundige in de armoede en sociale uitsluiting
<b>Boekbinden</b>	Manueel boekbinder
<b>Bouw</b>	Dakdekker metalen dak + loodgieter (studiegebied Koeling en warmte) Metselaar Polyvalent dakdekker Schilder-decorateur
<b>Chemie</b>	Chemie TSO 3 Farmaceutisch technisch assistent TSO 3
<b>Grafische technieken</b>	Digitaal drukker Fotografie TSO 3 Multimedia operator Offsetdrukker rotatie Webdesigner Webontwikkelaar Webserverbeheerder
<b>Handel</b>	Boekhouden-informatica TSO 3 Kantooradministratie en gegevensbeheer BSO 3 Maritiem medewerker TSO 3 Secretariaat - talen TSO 3
<b>Hout</b>	Binnenschrijnwerker Buitenschrijnwerker Daktimmerman Interieurbouwer Meubelmaker
<b>Koeling en warmte</b>	Airco-technieker Installateur centrale verwarming Koeltechnieker Loodgieter + dakdekker metalen dak (studiegebied Bouw) Monteur centrale verwarming + installateur individuele gasverwarming Monteur centrale verwarming + loodgieter Monteur centrale verwarming + technieker centrale verwarming Monteur klimatisatie Sanitair installateur
<b>Lichaamsverzorging</b>	Schoonheidsverzorging TSO 3
<b>Mechanica-elektriciteit</b>	BMBE-lasser + MIG/MAG-lasser



Studiegebied	Opleiding/combinatie van opleidingen
	BMBE-lasser + TIG-lasser Buisfitter staal + Buisfitter kunststof Draaier – frezer Hersteller witgoed Industrieel elektrotechnisch installateur Lasser monteerder Matrijzenmaker MIG/MAG-lasser + TIG-lasser Onderhoudsmecaniciën Plaatlasser PLC techniekier Podiumtechnicus Productieoperator verspaning Techniekier aandrijfsystemen
<b>Personenzorg</b>	Jeugd- en gehandicaptenzorg TSO 3 Begeleid(st)er buitenschoolse kinderopvang Kinderzorg BSO 3 Begeleider in de kinderopvang Polyvalent verzorgende/thuis- en bejaardenzorg
<b>Textiel</b>	Regelaar tapijt/fluweelweefmachines Regelaar weefmachines Tapijt/fluweelwever
<b>Toerisme</b>	Toerisme en onthaal TSO 3
<b>Voeding</b>	Brood en banket Grootkeukenkok Grootkeukenverantwoordelijke Hotel Hotelbedrijf Hotel TSO 3 Keukenverantwoordelijke Kok Traiteur-banketaannemer Slagerij en vleeswaren Verantwoordelijke brasserie taverne bistro Zaalverantwoordelijke

Gezien om gevoegd te worden bij het besluit van de Vlaamse Regering van 17 oktober 2008 tot wijziging van de regelgeving betreffende de modulaire structuur van het secundair volwassenenonderwijs voor het studiegebied bijzondere educatieve noden, de modulaire structuur van de leergebieden van de basiseducatie, de indeling van leergebieden en studiegebieden in opleidingen en de studiebekräftiging in het volwassenenonderwijs.

Brussel, 17 oktober 2008.

De minister-president van de Vlaamse Regering,  
K. PEETERS

De Vlaamse minister van Werk, Onderwijs en Vorming,  
F. VANDENBROUCKE

## Bijlage IV

## 1. De indeling van de leergebieden van de basiseducatie in opleidingen

Leergebied	Opleiding
<b>Alfabetisering Nederlands tweede taal</b>	Latijns schrift Nederlands tweede taal alfa – richtgraad 1
<b>Nederlands</b>	Nederlands
<b>Nederlands tweede taal</b>	Nederlands tweede taal – richtgraad 1
<b>Wiskunde</b>	Wiskunde
<b>Maatschappijoriëntatie</b>	Maatschappijoriëntatie – Maatschappelijk functioneren Maatschappijoriëntatie – Maatschappelijk participeren Maatschappijoriëntatie – Opstap TKO Maatschappijoriëntatie – Basis functioneren op het werk Maatschappijoriëntatie – Functioneren op het werk Maatschappijoriëntatie – voortraject ervaringsdeskundige in de armoede en sociale uitsluiting
<b>Informatie- en communicatietechnologie</b>	Informatie- en communicatietechnologie
<b>Talen</b>	Frans – Opstap talen Frans – Opstap TKO Engels – Opstap talen Engels – Opstap TKO

Gezien om gevoegd te worden bij het besluit van de Vlaamse Regering van 17 oktober 2008 tot wijziging van de regelgeving betreffende de modulaire structuur van het secundair volwassenenonderwijs voor het studiegebied bijzondere educatieve noden, de modulaire structuur van de leergebieden van de basiseducatie, de indeling van leergebieden en studiegebieden in opleidingen en de studiebekräftiging in het volwassenenonderwijs.

Brussel, 17 oktober 2008.

De minister-president van de Vlaamse Regering,  
K. PEETERS

De Vlaamse minister van Werk, Onderwijs en Vorming,  
F. VANDENBROUCKE

## Bijlage V

## 2. De indeling van de studiegebieden van het secundair volwassenenonderwijs in opleidingen

Niveau	Studiegebied	Opleiding
Secundair volwassenenonderwijs	Algemene vorming	Aanvullende algemene vorming Algemene vorming BSO 3 Algemene vorming TSO 2 Algemene vorming TSO 3 Economie Economie - moderne talen Economie - wiskunde Humane wetenschappen ASO 2 Humane wetenschappen ASO 3 Moderne talen - wetenschappen Moderne talen - wiskunde Opfris tweede graad ASO Opfris tweede graad TSO Opfris derde graad ASO Opfris derde graad TSO Wetenschappen Wetenschappen - wiskunde
	Auto	Auto-elektronica BSO 3 Autotechniek BSO 2 Autotechniek BSO 3 Automechanica BSO 2 Automechanica BSO 3 Automechanica TSO 2 Bestuurder heftruck Bestuurder reachtruck Fietsenmaker Garage BSO 3 Hulpmechanici bedrijfs- en vrachtwagens Hulpmechanici personen- en lichte bedrijfswagens Koetswerkhersteller Mechanici bedrijfs- en vrachtwagens Mechanici bromfietsen en tuinmateriaal Mechanici personen- en lichte bedrijfswagens Plaatwerker Spuiter Technicus bedrijfs- en vrachtwagens Technicus personen- en lichte bedrijfswagens Technicus personen- en lichte bedrijfswagens specialiteit LPG Zwevende modules

Niveau	Studiegebied	Opleiding
	<b>Bijzondere educatieve noden</b>	Ervaringsdeskundige in armoede en sociale uitsluiting TSO 3 Ervaringsdeskundige in de armoede en sociale uitsluiting Nascholing vrachtwagenchauffeur Vlaamse gebarentaal richtgraad 1 Vlaamse gebarentaal richtgraad 2 Vrachtwagenchauffeur
	<b>Boekbinden</b>	Boekbinden BSO 2 Boekbinden BSO 3 Boekvergulder Hulpboekbinder Manueel boekbinder Manueel boekbinder - boekvergulder Zwevende modules
	<b>Bouw</b>	Behanger Bekister Betonhersteller Bijzondere bouwafwerkingstechnieken BSO 3 Bouw BSO 2 Bouw BSO 3 Bouw TSO 3 Bouwafwerkingstechnieken BSO 3 Bouwbedrijf TSO 3 Bouwkundig tekenen BSO 2 Bouwtechniek TSO 3 CAD - bouwkundig tekenen TSO 3 Chape- en pleisterwerken BSO 3 Dakdekker leien en pannen Dakdekker metalen dak Dekvloerlegger Dakdichter IJzervlechter Klusjesdienst BSO 3 Metselaar Metselen en siermetselen BSO 3 Onderhoud en herstellingen BSO 3 Openbare werken TSO 3 Plaatser soepele vloerbekleding Polyvalent dakdekker Polyvalent bouwvakman BSO 2 Ruwbouwafwerking BSO 2 Schilder Schilder-decorateur Schilder- en decoratietechnieken BSO 3 Schilderwerk(en) BSO 2 Schilderwerken BSO 3 Steenkappen BSO 3 Stukadoor Tegelzetter Vloeren – tegelzetten BSO 2

Niveau	Studiegebied	Opleiding
		Werfbediener Woningdecoratie BSO 3 Zwevende modules
	<b>Chemie</b>	Basisopleiding chemische technologie TSO 3 Biochemie TSO 3 Brouwerij-mouterij en gistingsbedrijven TSO 2 Chemie TSO 3 Farmaceutisch technisch assistent TSO 3 Maalderij veevoederbedrijven TSO 2 Proceschemie TSO 3
	<b>Decoratieve technieken</b>	Etalage BSO 3 Letterschilderen en decoratie BSO 2 Publiciteitsschilderen BSO 3
	<b>Diamantbewerking</b>	Diamantbewerking BSO 3
	<b>Grafische technieken</b>	Afwerker : snijder en vouwer Desktoppublishing TSO 3 Diepdrukker Digitaal drukker Druktechnieken BSO 3 Drukvoorbereider DTP-operator Elektronische paginaopmaak en multimedia TSO 3 Flexodrukker Fotografie TSO 3 Fotografie : afdruk- en verwerkingstechnieken BSO 3 Hulpdrukker Machinaal boekbinder Multimedia operator Offsetdrukker rotatie Offsetdrukker vellenpers Ontwerp en illustreren BSO 2 Operator digitale impositie Papier- en kartonoperator Tekstvervaardiging – offsetdrukken BSO 3 Toegepaste grafische technieken TSO 3 Webdesigner

Niveau	Studiegebied	Opleiding
		Webontwikkelaar Webserverbeheerder Zeefdrukker Zwevende modules
	<b>Handel</b>	Afdelingssecretaris TSO 3 Bedrijfsbeheer TSO 3 Bedrijfsbeheer, distributieattest, vestigingswet TSO 3 Boekhouden TSO 3 Boekhouden-informatica TSO 3 Dactylografie TSO 3 Dactylografie en tekstverwerking TSO 3 Expeditie TSO 3 Fiscaliteit in de praktijk TSO 3 Franse steno-dactylografie TSO 3 Handel - talen TSO 2 Kantooradministratie en gegevensbeheer BSO 3 Maritiem medewerker TSO 3 Marketing en verkoopsbeleid TSO 3 Medisch secretariaat TSO 3 Nederlandse steno-dactylografie TSO 3 Oriëntering naar zelfstandig ondernemen TSO 3 Public relations en onthaal TSO 3 Secretariaat - talen TSO 3 Telefonist-receptionist TSO 3 Verkoop en distributie TSO 3 Werkplaatsorganisatie TSO 3 Zakelijke communicatie TSO 3
	<b>Hout</b>	Binnenschrijnwerker Buitenschrijnwerker Daktimmerman Hout BSO 2 Hout BSO 3 Hout TSO 3 Hout en bouw BSO 3 Houtbewerking - meubelmaken BSO 3 Houtbewerking - meubelmakerij BSO 3 Houtbewerking - schrijnwerkerij BSO 3 Houtsnijden BSO 3 Interieurbouwer Meubel- en binnenhuisontwerpen TSO 3 Meubelmaken - schrijnwerkerij BSO 2 Meubelmaker Meubelmakerij BSO 3 Meubelrestauratie BSO 3 Meubelsnijwerker - ornamenteur BSO 3 Meubelstofeerder Meubelstoffen BSO 3

Niveau	Studiegebied	Opleiding
		Plaatser parket Restauratietechnieken van meubelen BSO 3 Restauratievakman meubelen BSO 3 Restauratievakman meubelstoffen Schrijnwerkerij BSO 2 Schrijnwerkerij TSO 2 Speciale restauratie(technieken) BSO 3
	<b>Huishoudelijk onderwijs</b>	Bloemschikken BSO 2 Bloemschikken BSO 3 Bontwerk BSO 2 Breien BSO 3 Dieet-kookkunst BSO 3 Draadverwerking BSO 2 Eenvoudige gezonde keuken BSO 2 Familiale naad BSO 2 Huishoudelijk naaien BSO 2 Huishoudelijk koken BSO 2 Huishoudkunde BSO 2 Inrichten van de woning Kinderkleding BSO 2 Koken Koken BSO 2 Koken : dagschotels BSO 3 Kleding BSO 2 Kleding BSO 3 Kleding-kleermaken dames BSO 3 Kunst in de woning BSO 2 Kunst in de woning BSO 3 Modes en kunstbloemen BSO 2 Modes en modeartikelen BSO 2 Modes en modeartikelen BSO 3 Naaien Naaien BSO 2 Patroonstudie BSO 3 Textielverwerking BSO 2 Voeding en kookkunst BSO 2 Wijnen en cocktails BSO 3

Niveau	Studiegebied	Opleiding
	<b>Informatie- en communicatietechnologie</b>	Bedrijfsadministratieve informatica TSO 3 Bedrijfsadministratieve informatica : analyse van bedrijfsadministratief informatiesysteem TSO 3 Bedrijfsadministratieve informatica : toepassingspakketten TSO 3 Burotica TSO 3 Gevorderde toepassingssoftware TSO 3 Informatica : computer- en besturingssystemen en netwerken Informatica - programmeren : administratieve programmeertaal TSO 3 Informatica - programmeren : specifieke toepassingen TSO 3 Informatica - programmeren : wetenschappelijke programmeertaal TSO 3 Informatica : programmeren Informatica : toepassingssoftware Informatica : toepassingssoftware verkort Informaticabeheer TSO 3 Initiatie in de informatica TSO 3 Integratie toepassingspakketten TSO 3 Programmeren TSO 3 Tekstverwerking TSO 3 Toepassing gegevensbestanden TSO 3 Toepassing spreadsheet TSO 3 Websitebouwer TSO 3
	<b>Juwelen</b>	Edelsteenzetten BSO 3 Goudsmederij BSO 3 Juwelenherstelling BSO 3 Uurwerkmaken BSO 3
	<b>Kant</b>	Afgeknoopte draden Borduren Doorlopende draden Naaldkant
	<b>Koeling en warmte</b>	Airco-technieker Centrale verwarming BSO 3 Centrale verwarming – verbrandingscontrole BSO 3 Centrale verwarming en sanitaire installaties BSO 3 Industrieel isolatiewerker Installateur centrale verwarming Installateur individuele gasverwarming Koelmonteur Koeltechnieker Loodgieter Monteur centrale verwarming Monteur klimatisatie Sanitair installateur Sanitaire installaties BSO 3 Technieker centrale verwarming Technieker klimatisatie Zwevende modules



Niveau	Studiegebied	Opleiding
	<b>Land- en tuinbouw</b>	Bloemenschikken en -binden BSO 2 Bloemenschikken en -binden BSO 3 Bloemeteelt en -schikken BSO 3 Boomchirurgie BSO 3 Manegehouder-rijmeester BSO 3 Snoeitechnieken BSO 3 Tuinbouw BSO 3
	<b>Lederbewerking Lichaamsverzorging</b>	Lederbewerking BSO 3 Dameskappen BSO 3 Grime TSO 3 Hairstylist voor theater, film en tv Haartooi BSO 2 Haartooi BSO 3 Herenkappen BSO 3 Kapper Kapper-salonverantwoordelijke Kappersmedewerker Schoonheidsverzorging TSO 3 Schoonheidsverzorging : gelaatsverzorging TSO 3 Schoonheidsverzorging : lichaamsverzorging TSO 3 Schoonheidsverzorging : voet- en handverzorging TSO 3 Zwevende modules
	<b>Maritieme opleidingen</b>	Maritieme opleiding : dek – motoren TSO 3
	<b>Mechanica-elektriciteit</b>	Assistent podiumtechnicus Audio-, video- en KTV-techniek TSO 3 Automatiseringstechnieken TSO 3 BMBE-lasser Bordenbouwer Buisfitter staal Buisfitter kunststof Buislasser CAD TSO 3 CAD : basisopleiding TSO 3 CAD : gevorderden TSO 3 CAD-tekenen TSO 3 CNC-gestuurde werktuigmachines TSO 3 Computertechnicus TSO 3 Draaien en frezen TSO 3 Draaier frezer Elektriciens voor huishoudelijke installaties BSO 3 Elektriciens voor industriële installaties BSO 3 Elektriciteit BSO 3 Elektriciteit TSO 2 Elektriciteit TSO 3 Elektrische installaties BSO 3 Elektromechanica TSO 3 Elektromechanische onderhoudstechnieken TSO 3 Elektronica TSO 3 Erodeerder

Niveau	Studiegebied	Opleiding
		Frezer kottaar Gassmeltlassen BSO 3 Gassmeltlasser Hersteller bruingoed Hersteller witgoed Hoeklasser Industrieel elektrotechnisch installateur Industriële elektrotechnieken TSO 3 Industriële informatica TSO 3 Initiatie draaien en frezen TSO 3 Installateur domotica Installatie en onderhoud van alarmsystemen Kunststoftechnieken TSO 3 Lassen BSO 2 Lassen BSO 3 Lasser monteerder Lasser monteerder BMBE Lasser monteerder MIG/MAG Lasser monteerder TIG Matrijzenmaker Mechanica TSO 2 Mechanica TSO 3 Mechanica – CNC werktuigmachines en CAD TSO 3 Meet- en regeltechniek TSO 3 MIG-MAG-lassen BSO 3 MIG/MAG-lasser Monteur Onderhoudselektriciën Onderhoudsmecaniciën Operator verspaning Pijpfitten BSO 3 Plaatbewerker Plaatlasser PLC-sturingen TSO 3 PLC techniek Podiumtechnicus Productieoperator verspaning Puntlasser Residentieel elektrotechnisch installateur Slijper Speciale lastechnieken BSO 3 Techniek aandrijfsystemen TIG-lassen BSO 3 TIG-lasser Vlambooglassen BSO 3 Vliegtuigtechnieken TSO 3 Zwevende modules

Niveau	Studiegebied	Opleiding
	<p><b>Mode</b></p> <p><b>Muziekinstrumentenbouw</b></p>	<p>Accessoires</p> <p>Breien</p> <p>Maatwerk herenpatronen</p> <p>Maatwerk kinder- en tienerpatronen</p> <p>Maatwerk damespatronen</p> <p>Modist</p> <p>Mode en interieur</p> <p>Mode- en textielverkoop</p> <p>Realisaties herenkleding</p> <p>Realisaties kinder- en tienerkleding</p> <p>Realisaties dameskleding</p> <p>Retouches</p> <p>Zwevende modules</p> <p>Klavierinstrumentenbouw BSO 3</p> <p>Strijkinstrumentenbouw BSO 3</p> <p>Tokkelinstrumentenbouw BSO 3</p>
	<p><b>Nederlands tweede taal</b></p>	<p>Latijns schrift richtgraad 1</p> <p>Nederlands tweede taal richtgraad 1</p> <p>Nederlands tweede taal - verkort richtgraad 1</p> <p>Nederlands tweede taal - verlengd richtgraad 1</p> <p>Socio-culturele integratie richtgraad 1</p> <p>Nederlands tweede taal richtgraad 2</p> <p>Nederlands tweede taal - professioneel bedrijfsgericht richtgraad 2</p> <p>Nederlands tweede taal - verkort richtgraad 2</p> <p>Socio-culturele integratie richtgraad 2</p> <p>Nederlands tweede taal richtgraad 3</p> <p>Nederlands tweede taal - professioneel bedrijfsgericht richtgraad 3</p> <p>Nederlands tweede taal – professioneel gids/reisleider richtgraad 3</p> <p>Nederlands tweede taal - professioneel juridisch richtgraad 3</p> <p>Nederlands tweede taal richtgraad 4</p> <p>Nederlands tweede taal - professioneel juridisch richtgraad 4</p>
	<p><b>Personenzorg</b></p>	<p>Agogische bijscholing TSO 3</p> <p>Begeleider-animator voor bejaarden TSO 3</p> <p>Begeleid(st)er buitenschoolse kinderopvang</p> <p>Initiatie tot de bibliotheek-, documentatie- en informatiekunde TSO 3</p> <p>Intercultureel werk TSO 3</p> <p>Jeugd- en gehandicaptenzorg TSO 3</p> <p>Kinderzorg BSO 3</p> <p>Begeleider in de kinderopvang</p> <p>Polyvalent verzorgende/thuis- en bejaardenzorg BSO 3</p> <p>Technische bijscholing voor de welzijnssector BSO 3</p>

Niveau	Studiegebied	Opleiding
	<b>Smeden</b>	Hoefsmederij BSO 2 Siersmeden BSO 2
	<b>Talen richtgraad 1 en 2</b>	Arabisch richtgraad 1 Chinees richtgraad 1 Deens richtgraad 1 Deens - versnelde opleiding richtgraad 1 Duits richtgraad 1 Duits - versnelde opleiding richtgraad 1 Engels richtgraad 1 Engels - versnelde opleiding richtgraad 1 Esperanto richtgraad 1 Frans richtgraad 1 Frans - versnelde opleiding richtgraad 1 Grieks richtgraad 1 Grieks - versnelde opleiding richtgraad 1 Hebreeuws richtgraad 1 Hebreeuws educatief richtgraad 1 Hebreeuws schrift richtgraad 1 Italiaans richtgraad 1 Italiaans - versnelde opleiding richtgraad 1 Japans richtgraad 1 Latijns schrift richtgraad 1 Pools richtgraad 1 Pools - versnelde opleiding richtgraad 1 Portugees richtgraad 1 Portugees - versnelde opleiding richtgraad 1 Spaans richtgraad 1 Spaans - versnelde opleiding richtgraad 1 Russisch richtgraad 1 Russisch - versnelde opleiding richtgraad 1 Turks richtgraad 1 Turks - versnelde opleiding richtgraad 1 Zweeds richtgraad 1 Zweeds - versnelde opleiding richtgraad 1 Arabisch richtgraad 2

Niveau	Studiegebied	Opleiding
		Chinees richtgraad 2
		Deens richtgraad 2
		Deens - professioneel bedrijfsgericht richtgraad 2
		Deens - versnelde opleiding richtgraad 2
		Duits richtgraad 2
		Duits - professioneel bedrijfsgericht richtgraad 2
		Duits - versnelde opleiding richtgraad 2
		Engels richtgraad 2
		Engels - professioneel bedrijfsgericht richtgraad 2
		Engels - versnelde opleiding richtgraad 2
		Esperanto richtgraad 2
		Frans richtgraad 2
		Frans - professioneel bedrijfsgericht richtgraad 2
		Frans - versnelde opleiding richtgraad 2
		Grieks richtgraad 2
		Grieks - versnelde opleiding richtgraad 2
		Hebreeuws richtgraad 2
		Hebreeuws educatief richtgraad 2
		Italiaans richtgraad 2
		Italiaans - professioneel bedrijfsgericht richtgraad 2
		Italiaans - versnelde opleiding richtgraad 2
		Japans richtgraad 2
		Pools richtgraad 2
		Pools - versnelde opleiding richtgraad 2
		Portugees richtgraad 2
		Portugees - professioneel bedrijfsgericht richtgraad 2
		Portugees - versnelde opleiding richtgraad 2
		Spaans richtgraad 2
		Spaans - professioneel bedrijfsgericht richtgraad 2
		Spaans - versnelde opleiding richtgraad 2
		Russisch richtgraad 2
		Russisch - versnelde opleiding richtgraad 2
		Turks richtgraad 2
		Turks - versnelde opleiding richtgraad 2
		Zweeds richtgraad 2
		Zweeds - professioneel bedrijfsgericht richtgraad 2
		Zweeds - versnelde opleiding richtgraad 2

Niveau	Studiegebied	Opleiding
	Talen richtgraad 3 en 4	<p>Deens richtgraad 3</p> <p>Deens -professioneel bedrijfsgericht richtgraad 3</p> <p>Deens - professioneel gids/reisleider richtgraad 3</p> <p>Deens - professioneel juridisch richtgraad 3</p> <p>Duits richtgraad 3</p> <p>Duits - professioneel bedrijfsgericht richtgraad 3</p> <p>Duits - professioneel gids/reisleider richtgraad 3</p> <p>Duits - professioneel juridisch richtgraad 3</p> <p>Engels richtgraad 3</p> <p>Engels - professioneel bedrijfsgericht richtgraad 3</p> <p>Engels - professioneel gids/reisleider richtgraad 3</p> <p>Engels - professioneel juridisch richtgraad 3</p> <p>Esperanto richtgraad 3</p> <p>Frans richtgraad 3</p> <p>Frans - professioneel bedrijfsgericht richtgraad 3</p> <p>Frans - professioneel gids/reisleider richtgraad 3</p> <p>Frans - professioneel juridisch richtgraad 3</p> <p>Hebreeuws richtgraad 3</p> <p>Hebreeuws educatief richtgraad 3</p> <p>Italiaans richtgraad 3</p> <p>Italiaans - professioneel bedrijfsgericht richtgraad 3</p> <p>Italiaans - professioneel gids/reisleider richtgraad 3</p> <p>Italiaans - professioneel juridisch richtgraad 3</p> <p>Portugees richtgraad 3</p> <p>Portugees - professioneel bedrijfsgericht richtgraad 3</p> <p>Portugees - professioneel gids/reisleider richtgraad 3</p> <p>Portugees - professioneel juridisch richtgraad 3</p>

Niveau	Studiegebied	Opleiding
		Spaans richtgraad 3
		Spaans - professioneel bedrijfsgericht richtgraad 3
		Spaans - professioneel gids/reisleider richtgraad 3
		Spaans - professioneel juridisch richtgraad 3
		Zweeds richtgraad 3
		Zweeds - professioneel bedrijfsgericht richtgraad 3
		Zweeds - professioneel gids/reisleider richtgraad 3
		Zweeds - professioneel juridisch richtgraad 3
		Deens richtgraad 4
		Deens - professioneel juridisch richtgraad 4
		Duits richtgraad 4
		Duits - professioneel juridisch richtgraad 4
		Engels richtgraad 4
		Engels - professioneel juridisch richtgraad 4
		Esperanto richtgraad 4
		Frans richtgraad 4
		Frans - professioneel juridisch richtgraad 4
		Hebreeuws richtgraad 4
		Hebreeuws educatief richtgraad 4
		Italiaans richtgraad 4
		Italiaans - professioneel juridisch richtgraad 4
		Portugees richtgraad 4
		Portugees - professioneel juridisch richtgraad 4
		Spaans richtgraad 4
		Spaans - professioneel juridisch richtgraad 4
		Zweeds richtgraad 4
		Zweeds - professioneel juridisch richtgraad 4

Niveau	Studiegebied	Opleiding
	<b>Textiel</b>	Aanknoper/schranker Badstofwever Bobijnopzetter Boomscheerder/warper/sterker Handweven BSO 3 Handweven – kleding BSO 3 Handweven – vervolmaking BSO 3 Handweven – woning BSO 3 Jacquardwever Montage van textielmachines BSO 3 Platwever Regelaar tapijt/fluweelweefmachines Regelaar weefmachines Scheerder/latexeerder Stopper/randafwerker Tapijt/fluweelwever Tufter Zwevende modules
	<b>Toerisme</b>	Toerisme en onthaal TSO 3 Toeristisch medewerker TSO 3
	<b>Voeding</b>	Ambachtelijk brood- en banketbakker Ambachtelijk brood- en banketbakker BSO 3 Ambachtelijk chocoladebewerker Ambachtelijk chocoladebewerker BSO 3 Ambachtelijk ijsbereider Ambachtelijk ijsbereider BSO 3 Ambachtelijk slager Bakkersgast Banketbakker



Niveau	Studiegebied	Opleiding
		Bereider van consumptie-ijs en tearoomspecialiteiten
		Bierkenner
		Broodbakker
		Brood en banket
		Brood- en banketbakkerij en confiserie BSO 3
		Confiserie-banketbakkerij TSO 3
		Confiseur-chocoladebewerker
		Culinair traiteurslager
		Culinair traiteur – slager BSO 3
		Gastronomisch koken BSO 3
		Gastronomisch koken : koken BSO 3
		Gastronomisch koken : vervolmaking BSO 3
		Grootkeukenmedewerker
		Grootkeukenverantwoordelijke
		Hotel
		Hotel TSO 3
		Hotelbedrijf
		Hotelbedrijf BSO 3
		Hotelbedrijf TSO 3
		Hotelbedrijf – eenvoudig koken BSO 3
		Hotelbedrijf – gastronomisch koken BSO 3
		Hotelbedrijf – keuken BSO 3
		Hotelbedrijf – wijnen, cocktails en andere dranken BSO 3
		Hotelonthaal
		Hulpkelner
		Hulpkok

Niveau	Studiegebied	Opleiding
		Kelner Kelner banketdienst Kelner brasserie taverne bistro Keukenverantwoordelijke Kok Medewerker brasserie taverne bistro Slager Slager, vleeswarenbereider, fijnkosttraiteur BSO 3 Slagerij en vleeswaren Slagersbedrijf BSO 3 Slagersgast Spekslager Traiteur BSO 3 Traiteurkok Traiteur-banketaannemer Traiteur-delicatessenslager Uitsnijder - uitbener Uitsnijder - uitbener BSO 2 Verantwoordelijke brasserie taverne bistro Verkoper in de slagerij Wijnkenner Wijnen en cocktails BSO 3 Zaalverantwoordelijke

Gezien om gevoegd te worden bij het besluit van de Vlaamse Regering van 17 oktober 2008 tot wijziging van de regelgeving betreffende de modulaire structuur van het secundair volwassenenonderwijs voor het studiegebied bijzondere educatieve noden, de modulaire structuur van de leergebieden van de basiseducatie, de indeling van leergebieden en studiegebieden in opleidingen en de studiebekräftiging in het volwassenenonderwijs.

Brussel, 17 oktober 2008.

De minister-president van de Vlaamse Regering,  
K. PEETERS

De Vlaamse minister van Werk, Onderwijs en Vorming,  
F. VANDENBROUCKE

TRADUCTION

AUTORITE FLAMANDE

F. 2008 — 4344

[C - 2008/36351]

**17 OCTOBRE 2008. — Arrêté du Gouvernement flamand modifiant la réglementation relative à la structure modulaire de l'enseignement secondaire des adultes pour la discipline 'bijzondere educatieve noden', à la structure modulaire des domaines d'apprentissage de l'éducation de base, à la répartition des domaines d'apprentissage et des disciplines en formations et à la validation des études dans l'éducation des adultes**

Le Gouvernement flamand,

Vu le décret du 15 juin 2007 relatif à l'éducation des adultes, notamment les articles 9, 24, § 1<sup>er</sup>, 41, § 4, 2<sup>o</sup> et 3<sup>o</sup>, 42, 181, modifiés par le décret du 14 juillet 2008 et l'annexe I;

Vu l'arrêté du Gouvernement flamand du 19 juillet 2007 relatif à la structure modulaire de l'enseignement secondaire des adultes pour la discipline 'bijzondere educatieve noden';

Vu l'arrêté du Gouvernement flamand du 19 juillet 2007 relatif à la structure modulaire des domaines d'apprentissage de l'éducation de base;

Vu l'arrêté du Gouvernement flamand du 19 juillet 2007 relatif à la validation des études dans l'éducation des adultes;

Vu l'avis du 'Vlaamse Onderwijsraad' (Conseil flamand de l'Enseignement), émis le 26 février 2008;

Vu l'avis de l'Inspection des Finances, rendu le 4 juin 2008;

Vu le protocole n° 673 du 10 juillet 2008 portant les conclusions des négociations menées en réunion commune du Comité sectoriel X et de la sous-section « Communauté flamande » de la section 2 du Comité des services publics provinciaux et locaux;

Vu le protocole n° 438 du 10 juillet 2008 portant les conclusions des négociations menées en réunion du Comité coordinateur de négociation de l'enseignement libre subventionné;

Vu le protocole n° 4 du 10 juillet 2008 portant les conclusions des négociations menées au sein du Comité flamand de négociation de l'éducation de base, visé au décret du 21 décembre 2007 portant création du 'Vlaams Onderhandelingscomité voor de basiseducatie' (Comité flamand de négociation de l'éducation de base);

Vu l'avis 45.122/1 du Conseil d'Etat, donné le 23 septembre 2008, en application de l'article 84, § 3, alinéa premier des lois sur le Conseil d'Etat, coordonnées le 12 janvier 1973;

Sur la proposition du Ministre flamand de l'Emploi, de l'Enseignement et de la Formation;

Après délibération,

Arrête :

**Article 1<sup>er</sup>.** Dans l'article 1<sup>er</sup> de l'arrêté du Gouvernement flamand du 19 juillet 2007 relatif à la structure modulaire de l'enseignement secondaire des adultes pour ce qui concerne la discipline 'bijzondere educatieve noden', modifié par l'arrêté du Gouvernement flamand du 10 juillet 2008, les mots "annexes I<sup>re</sup> à V incluses" sont remplacés par les mots "annexes I<sup>re</sup> à VI".

**Art. 2.** Dans l'article 2 du même arrêté, modifié par l'arrêté du Gouvernement flamand du 10 juillet 2008, les mots 'annexes III à V incluses' sont remplacés par les mots "annexes III à VI".

**Art. 3.** Au même arrêté, il est ajouté une annexe VI qui est jointe en annexe I<sup>re</sup> au présent arrêté.

**Art. 4.** A l'article 2 de l'arrêté du Gouvernement flamand du 19 juillet 2007 relatif à la structure modulaire des domaines d'apprentissage de l'éducation de base, les modifications suivantes sont apportées :

1° les mots "annexes II à XVI incluses" sont remplacés par les mots "annexes II à XVII";

2° au point 5°, les mots "et l'annexe XVII" sont insérés entre les mots "les annexes VII à XI incluse" et les mots "comprennent les".

**Art. 5.** A l'article 3 du même arrêté sont apportées les modifications suivantes :

1° il est ajouté une phrase, rédigée comme suit :

« Les résultats de cette évaluation sont discutés avec le comité directeur visé à l'article 2, 42°, du décret du 15 juin 2007 relatif à l'éducation des adultes. »;

2° il est ajouté un alinéa deux, rédigé comme suit :

« Par dérogation au premier alinéa, les profils de formation, fixés dans l'annexe XVII, sont évalués au plus tard pendant l'année scolaire 2011 - 2012. »

**Art. 6.** Au même arrêté, il est ajouté une annexe XVII qui est jointe en annexe II au présent arrêté.

**Art. 7.** Dans l'arrêté du Gouvernement flamand du 19 juillet 2007 relatif à la validation des études dans l'éducation des adultes, l'annexe IX, remplacée par l'arrêté du Gouvernement flamand du 25 avril 2008, est remplacée par l'annexe jointe en annexe III au présent arrêté.

**Art. 8.** Dans l'annexe I au décret du 15 juin 2007 relatif à l'éducation des adultes, modifié par les arrêtés du Gouvernement flamand des 19 juillet 2007, 22 février 2008, 23 mai 2008 et 13 juin 2008, la répartition des domaines d'apprentissage de l'éducation de base en formations est remplacée par la répartition jointe en annexe IV au présent arrêté.

**Art. 9.** Dans l'annexe I au même décret, modifié par les arrêtés du Gouvernement flamand des 19 juillet 2007, 22 février 2008, 23 mai 2008 et 13 juin 2008, la répartition des disciplines de l'enseignement secondaire des adultes en formations est remplacée par la répartition jointe en annexe V au présent arrêté.

**Art. 10.** A partir de l'année scolaire 2008-2009, la direction d'un centre d'éducation des adultes ayant la compétence d'enseignement pour la formation 'ervaringsdeskundige in armoede en sociale uitsluiting TSO 3' visée à l'annexe III au décret du 15 juin 2007 relatif à l'éducation des adultes, a également la compétence d'enseignement pour la formation modulaire 'ervaringsdeskundige in armoede en sociale uitsluiting TSO 3'.

**Art. 11.** Le présent arrêté produit ses effets le 1<sup>er</sup> septembre 2008, à l'exception des articles 7 et 9 qui produisent leurs effets le 1<sup>er</sup> février 2007.

**Art. 12.** Le Ministre flamand qui a l'enseignement dans ses attributions est chargé de l'exécution du présent arrêté.

Bruxelles, le 17 octobre 2008.

Le Ministre-Président du Gouvernement flamand,  
K. PEETERS

Le Ministre flamand de l'Emploi, de l'Enseignement et de la Formation,  
F. VANDENBROUCKE

## COMMUNAUTE FRANÇAISE — FRANSE GEMEENSCHAP

## MINISTERE DE LA COMMUNAUTE FRANÇAISE

F. 2008 — 4345

[C - 2008/29585]

**10 OCTOBRE 2008. — Arrêté du Gouvernement de la Communauté française déterminant la liste des implantations des établissements d'enseignement secondaire pour l'année scolaire 2008-2009 en application de l'article 2, 1<sup>o</sup>, du décret du 28 avril 2004 relatif à la différenciation du financement des établissements d'enseignement fondamental et secondaire**

Le Gouvernement de la Communauté française,

Vu le décret du 28 avril 2004 relatif à la différenciation du financement des établissements d'enseignement fondamental et secondaire, notamment l'article 2,1<sup>o</sup>;

Vu la demande de l'Administration, la demande des Pouvoirs organisateurs et la proposition du Conseil général de concertation pour l'enseignement secondaire formulée lors de sa réunion du 29 mai 2008;

Considérant la nécessité de disposer d'une liste unique et vérifiée pour l'application du décret du 28 avril 2004 précité;

Vu l'avis de l'Inspecteur des Finances, donné le 21 août 2008;

Vu l'accord du Ministre du Budget, donné le 10 octobre 2008;

Sur la proposition du Ministre en charge de l'enseignement obligatoire;

Après délibération,

Arrête :

**Article 1<sup>er</sup>.** Sont reconnues comme implantations d'un établissement d'enseignement secondaire en application de l'article 2,1<sup>o</sup>, du décret du 28 avril 2004 relatif à la différenciation du financement des établissements d'enseignement fondamental et secondaire, les implantations reprises dans les listes visées aux annexes 1<sup>re</sup> à 5 du présent arrêté.

**Art. 2.** L'arrêté du 22 février 2008 du Gouvernement de la Communauté française déterminant la liste des implantations des établissements d'enseignement secondaire pour l'année scolaire 2007-2008 en application de l'article 2,1<sup>o</sup>, du décret du 28 avril 2004 relatif à la différenciation du financement des établissements d'enseignement fondamental et secondaire est abrogé, sauf pour ce qui concerne l'exécution des projets de l'année scolaire 2008-2009 approuvés conformément aux articles 9, 11 et 12 du décret du 30 juin 1998 précité et ce, en application de l'arrêté du Gouvernement de la Communauté française du 30 septembre 2005 établissant, dans l'enseignement secondaire, la liste des établissements ou implantations bénéficiaires de discriminations positives et des établissements ou implantations prioritaires, en application de l'article 4, § 4, du décret du 30 juin 1998 visant à assurer à tous les élèves des chances égales d'émancipation sociale, notamment par la mise en œuvre de discriminations positives.

**Art. 3.** Le présent arrêté entre en vigueur le 1<sup>er</sup> septembre 2008.

**Art. 4.** Le Ministre en charge de l'Enseignement obligatoire est chargé de l'exécution du présent arrêté.

Bruxelles, le 10 octobre 2008.

Par le Gouvernement de la Communauté française :

Le Ministre en charge de l'Enseignement obligatoire,  
C. DUPONT

## Annexe 1

**Liste des implantations de l'enseignement secondaire dont les Pouvoirs Organisateurs du SEGEC demandent la reconnaissance par le Gouvernement de la Communauté française**

ETAB	S-CEFA	NOM ETABLISSEMENT	ADRESSE SIEGE	CP	LOCALITE	IMPL	ADRESSE IMPLANTATION	CP	LOCALITE	IMPL CEFA
00029	29	INSTITUT DES SOEURS DE NOTRE-DAME	RUE DE VEEWEYDE 40	1070	ANDERLECHT	00045	RUE DE VEEWEYDE 40	1070	ANDERLECHT	
00029	40	INSTITUT DES SOEURS DE NOTRE-DAME	RUE DE VEEWEYDE 40	1070	ANDERLECHT	8195	RUE DE VEEWEYDE 40	1070	ANDERLECHT	CEFA
00030	30	INSTITUT NOTRE-DAME	RUE DE FIENNES 66	1070	ANDERLECHT	00046	RUE DE FIENNES 66	1070	ANDERLECHT	
00030	30	INSTITUT NOTRE-DAME	RUE DE FIENNES 66	1070	ANDERLECHT	00047	RUE JOREZ 8 A	1070	ANDERLECHT	
00030	40	INSTITUT NOTRE-DAME	RUE DE FIENNES 66	1070	ANDERLECHT	8196	RUE JOREZ 8 A	1070	ANDERLECHT	CEFA
00032	32	ATHENEE MAIMONIDE	BOULEVARD POINCARE 67	1070	ANDERLECHT	00049	BOULEVARD POINCARE 67	1070	ANDERLECHT	
00037	37	INSTITUT MARIE IMMACULEE - MONTJOIE (I.M.M.I.)	RUE DES RESEDAS 51	1070	ANDERLECHT	00059	RUE DES RESEDAS 51	1070	ANDERLECHT	
00037	37	INSTITUT MARIE IMMACULEE - MONTJOIE (I.M.M.I.)	RUE DES RESEDAS 51	1070	ANDERLECHT	00855	AVENUE MONTJOIE 93-95	1180	UCCLE	
00037	37	INSTITUT MARIE IMMACULEE - MONTJOIE (I.M.M.I.)	RUE DES RESEDAS 51	1070	ANDERLECHT	60	CHAUSSÉE DE MONS 1017	1070	ANDERLECHT	
00037	40	INSTITUT MARIE IMMACULEE - MONTJOIE (I.M.M.I.)	RUE DES RESEDAS 51	1070	ANDERLECHT	8199	RUE DES RESEDAS 51	1070	ANDERLECHT	CEFA
00040	40	INSTITUT DE LA PROVIDENCE	RUE HABERMAN 27	1070	ANDERLECHT	00064	RUE HABERMAN 27	1070	ANDERLECHT	
00040	40	INSTITUT DE LA PROVIDENCE	RUE HABERMAN 27	1070	ANDERLECHT	00065	RUE BROGNIEZ 170	1070	ANDERLECHT	CEFA
00061	61	INSTITUT SAINT-JULIEN-PARNASSE	AVENUE DE L'EGLISE SAINT-JULIEN 22	1160	AUDERGHEM	00104	AVENUE DE L'EGLISE SAINT-JULIEN 22	1160	AUDERGHEM	
00132	132	INSTITUT SAINT-LOUIS	RUE DU MARAIS 113	1000	BRUXELLES	00201	RUE DU MARAIS 113	1000	BRUXELLES	
00133	133	LYCEE MARIA ASSUMPTA	AVENUE WANNECOUTER 76	1020	LAEKEN	00203	AVENUE WANNECOUTER 76	1020	LAEKEN	
00138	138	COLLEGE LA FRATERNITE	RUE DE MOLENBEEK 173	1020	LAEKEN	00784	CHAUSSÉE D'ANVERS 28	1000	BRUXELLES	
00138	138	COLLEGE LA FRATERNITE	RUE DE MOLENBEEK 173	1020	LAEKEN	00210	RUE DE MOLENBEEK 173	1020	LAEKEN	
00141	141	LYCEE LA RETRAITE	RUE DES CONFEDERES 70	1000	BRUXELLES	00216	RUE DES CONFEDERES 70	1000	BRUXELLES	
00141	40	LYCEE LA RETRAITE	RUE DES CONFEDERES 70	1000	BRUXELLES	8200	RUE DES CONFEDERES 70	1000	BRUXELLES	CEFA
00144	144	INSTITUT MARIS STELLA	RUE FELIX STERCKX 44	1020	LAEKEN	00223	RUE FELIX STERCKX 44	1020	LAEKEN	
00185	185	INSTITUT NOTRE-DAME DE LOURDES	RUE EDMOND TOLLENAERE 32	1020	LAEKEN	00295	RUE EDMOND TOLLENAERE 32	1020	LAEKEN	
00185	40	INSTITUT NOTRE-DAME DE LOURDES	RUE EDMOND TOLLENAERE 32	1020	LAEKEN	8993	TOLLENAERE 32	1020	LAEKEN	CEFA
00208	208	CENTRE SCOLAIRE SAINT-MICHEL	BOULEVARD SAINT-MICHEL 24	1040	ETTERBEEK	00329	BOULEVARD SAINT-MICHEL 24	1040	ETTERBEEK	
00208	208	CENTRE SCOLAIRE SAINT-MICHEL	BOULEVARD SAINT-MICHEL 24	1040	ETTERBEEK	331	RUE GODEFROID DE BOUILLON 55	1030	SCHAERBEEK	
00208	208	CENTRE SCOLAIRE SAINT-MICHEL (Section Professionnelle)	BOULEVARD SAINT-MICHEL 24	1040	ETTERBEEK	00332	RUE DUPONT 20	1030	SCHAERBEEK	

ETAB	S-CEFA	NOM ETABLISSEMENT	ADRESSE SIEGE	CP	LOCALITE	IMPL	ADRESSE IMPLANTATION	CP	LOCALITE	IMPL CEFA
00209	209	INSTITUT SAINT-JOSEPH D'ENSEIGNEMENT TECHNIQUE - Atelier Marollien	RUE FELIX HAP 14	1040	ETTERBEEK	00334	RUE DES ALLIES 315	1190	FOREST	
00209	209	INSTITUT TECHNIQUE SAINT- JOSEPH D'ENSEIGNEMENT TECHNIQUE	RUE FELIX HAP 14	1040	ETTERBEEK	00333	RUE FELIX HAP 14	1040	ETTERBEEK	
00209	40	INSTITUT SAINT-JOSEPH D'ENSEIGNEMENT TECHNIQUE - Atelier Marollien	RUE FELIX HAP 14	1040	ETTERBEEK	07343	RUE DES ALLIES 315	1190	FOREST	CEFA
00209	40	INSTITUT TECHNIQUE SAINT- JOSEPH D'ENSEIGNEMENT TECHNIQUE	RUE FELIX HAP 14	1040	ETTERBEEK	5951	RUE FELIX HAP 14	1040	ETTERBEEK	CEFA
00213	213	INSTITUT DE L'ENFANT-JESUS	RUE GENERAL LEMAN 74	1040	ETTERBEEK	00341	RUE GENERAL LEMAN 74	1040	ETTERBEEK	
00214	214	INSTITUT SAINT-STANISLAS	AVENUE DES NERVIENS 131	1040	ETTERBEEK	00342	AVENUE DES NERVIENS 131	1040	ETTERBEEK	
00222	222	COLLEGE ROI BAUDOIN	AVENUE FELIX MARCHAL 62	1030	SCHAERBEEK	00357	AVENUE FELIX MARCHAL 62	1030	SCHAERBEEK	
00222	222	COLLEGE ROI BAUDOIN	AVENUE FELIX MARCHAL 62	1030	SCHAERBEEK	00359	RUE VICTOR HUGO 110	1030	SCHAERBEEK	
00249	249	INSTITUT SAINTE-URSULE	AVENUE DES ARMURES 39	1190	FOREST	00409	AVENUE DES ARMURES 39	1190	FOREST	
00261	261	COLLEGE DU SACRE-COEUR	RUE LOUIS DELHOVE 65	1083	GANSHOREN	00432	RUE LOUIS DELHOVE 65	1083	GANSHOREN	
00262	262	CENTRE SCOLAIRE NOTRE-DAME DE LA SAGESSE	AVENUE VAN OVERBEKE 10	1083	GANSHOREN	00434	AVENUE VAN OVERBEKE 10	1083	GANSHOREN	
00282	282	INSTITUT SAINT-BONIFACE- PARNASSE	RUE DU VIADUC 82	1050	IXELLES	00458	RUE DU VIADUC 82	1050	IXELLES	
00283	283	CENTRE SCOLAIRE "MA CAMPAGNE"	RUE AFRICAINE 3	1050	IXELLES	00461	RUE DU PAGE 78	1050	IXELLES	
00283	283	CENTRE SCOLAIRE "MA CAMPAGNE"	RUE AFRICAINE 3	1050	IXELLES	00459	RUE AFRICAINE 3	1050	IXELLES	
00286	286	CENTRE SCOLAIRE SAINT-VINCENT DE PAUL - ENFANT-JESUS	CHAUSSEE DE VLEURGAT 55	1050	IXELLES	00463	CHAUSSEE DE BOITSFORT 40	1050	IXELLES	
00286	286	CENTRE SCOLAIRE SAINT-VINCENT DE PAUL - ENFANT-JESUS	CHAUSSEE DE VLEURGAT 55	1050	IXELLES	00464	CHAUSSEE DE VLEURGAT 55	1050	IXELLES	
00287	287	INSTITUT SAINT-ANDRE	AVENUE DE L'HIPPODROME 180	1050	IXELLES	00465	AVENUE DE L'HIPPODROME 180	1050	IXELLES	
00288	288	CENTRE SCOLAIRE EPERONNIERS- MERCELIS	RUE MERCELIS 36-38	1050	IXELLES	00466	RUE MERCELIS 36-38	1050	IXELLES	
00288	288	CENTRE SCOLAIRE EPERONNIERS- MERCELIS - CEFA	RUE MERCELIS 36-38	1050	IXELLES	00468	RUE DE L'OLIVIER 82	1030	SCHAERBEEK	CEFA
00288	288	CENTRE SCOLAIRE EPERONNIERS- MERCELIS	RUE MERCELIS 36-38	1050	IXELLES	00469	RUE DE L'ETUVE 56	1000	BRUXELLES	
00288	288	CENTRE SCOLAIRE EPERONNIERS- MERCELIS - CEFA	RUE MERCELIS 36-38	1050	IXELLES	06649	RUE DE LA POSTE 262	1030	SCHAERBEEK	CEFA
00288	288	CENTRE SCOLAIRE EPERONNIERS- MERCELIS - CEFA	RUE MERCELIS 36-38	1050	IXELLES	7326	RUE DE L'ETUVE 56	1000	BRUXELLES	CEFA

ETAB	S-CEFA	NOM ETABLISSEMENT	ADRESSE SIEGE	CP	LOCALITE	IMPL	ADRESSE IMPLANTATION	CP	LOCALITE	IMPL CEFA
00288	288	CENTRE SCOLAIRE EPERONNIERS-MERCELIS	RUE MERCELIS 36-38	1050	IXELLES	07325	RUE MERCELIS 36-38	1050	IXELLES	CEFA
00291	291	CENTRE SCOLAIRE SAINT-ADRIEN - VAL DUCHESSE	RUE SCHOOLGAT 5	1050	IXELLES	00475	BOULEVARD DU SOUVERAIN 201	1160	AUDERGHEM	
00291	291	CENTRE SCOLAIRE SAINT-ADRIEN - VAL DUCHESSE	RUE SCHOOLGAT 5	1050	IXELLES	00476	RUE SCHOOLGAT 5	1050	IXELLES	
00318	318	CENTRE SCOLAIRE DU SACRE-CŒUR - Section Humanités	AVENUE DU SACRE-COEUR 8	1090	JETTE	00618	AVENUE DU SACRE-COEUR 8	1090	JETTE	
00319	319	COLLEGE SAINT-PIERRE	RUE JEAN-BAPTISTE VERBEYST 25	1090	JETTE	00619	RUE JEAN-BAPTISTE VERBEYST 25	1090	JETTE	
00327	327	INSTITUT DES URSULINES	AVENUE DU SIPPENBERG 10	1080	MOLENBEEK-SAINTE-JEAN	00676	RUE JULES DEBECKER 71	1081	KOEKELBERG	
00327	327	INSTITUT DES URSULINES	AVENUE DU SIPPENBERG 10	1080	MOLENBEEK-SAINTE-JEAN	00675	AVENUE DU SIPPENBERG 10	1080	MOLENBEEK-SAINTE-JEAN	
00352	352	CAMPUS SAINT-JEAN	CHAUSSEE DE NINOVE 136	1080	MOLENBEEK-SAINTE-JEAN	00664	CHAUSSEE DE MERCHTEM 11	1080	MOLENBEEK-SAINTE-JEAN	
00352	352	CAMPUS SAINT-JEAN	CHAUSSEE DE NINOVE 136	1080	MOLENBEEK-SAINTE-JEAN	00663	CHAUSSEE DE NINOVE 136	1080	MOLENBEEK-SAINTE-JEAN	
00366	366	INSTITUT DES FILLES DE MARIE	RUE THEODORE VERHAEGEN 6	1060	SAINT-GILLES	00689	RUE THEODORE VERHAEGEN 6	1060	SAINT-GILLES	
00367	367	INSTITUT SAINT-JEAN-BAPTISTE DE LA SALLE	RUE MORIS 19	1060	SAINT-GILLES	00691	AVENUE DE LA COURONNE 105	1050	IXELLES	
00367	367	INSTITUT SAINT-JEAN-BAPTISTE DE LA SALLE	RUE MORIS 19	1060	SAINT-GILLES	00692	RUE MORIS 19	1060	SAINT-GILLES	
00368	368	INSTITUT SAINTE-MARIE SAINT-ANTOINE	RUE EMILE FERON 9	1060	SAINT-GILLES	00695	RUE EMILE FERON 9	1060	SAINT-GILLES	
00388	388	CENTRE SCOLAIRE DES DAMES DE MARIE-HAECHT-PHILOMENE-LIMITE	CHAUSSEE DE HAECHT 68	1210	SAINT-JOSSE-TEN-NOODE	00792	RUE DE LA LIMITE 27	1210	SAINT-JOSSE-TEN-NOODE	
00388	388	CENTRE SCOLAIRE DES DAMES DE MARIE-HAECHT-PHILOMENE-LIMITE	CHAUSSEE DE HAECHT 68	1210	SAINT-JOSSE-TEN-NOODE	00732	CHAUSSEE DE HAECHT 68	1210	SAINT-JOSSE-TEN-NOODE	
00422	422	CENTRE SCOLAIRE SAINTE-MARIE - LA SAGESSE	CHAUSSEE DE HAECHT 164	1030	SCHAEERBEEK	00775	CHAUSSEE DE HAECHT 164	1030	SCHAEERBEEK	
00423	423	INSTITUT DE LA SAINTE-FAMILLE D'HELMET	RUE CHAUMONTEL 5	1030	SCHAEERBEEK	00776	RUE CHAUMONTEL 5	1030	SCHAEERBEEK	
00425	425	COLLEGE ROI BAUDOUIJN ENSEIGNEMENT TECHNIQUE ET PROFESSIONNEL	AVENUE EUGENE PLASKY 184	1030	SCHAEERBEEK	00779	AVENUE EUGENE PLASKY 184	1030	SCHAEERBEEK	
00428	288	INSTITUT TECHNIQUE CARDINAL MERCIER-NOTRE-DAME DU SACRE-COEUR	BOULEVARD LAMBERMONT 17	1030	SCHAEERBEEK	06967	RUE CAPRONNIER 10	1030	SCHAEERBEEK	CEFA
00428	428	INSTITUT TECHNIQUE CARDINAL MERCIER-NOTRE-DAME DU SACRE-COEUR	BOULEVARD LAMBERMONT 17	1030	SCHAEERBEEK	00785	BOULEVARD LAMBERMONT 17	1030	SCHAEERBEEK	
00432	432	INSTITUT SAINT-DOMINIQUE	RUE CAPORAL CLAES 38	1030	SCHAEERBEEK	00794	RUE CAPORAL CLAES 38	1030	SCHAEERBEEK	
00463	463	COLLEGE SAINT-PIERRE	AVENUE COGHEN 213	1180	UCCLE	00858	AVENUE COGHEN 213	1180	UCCLE	

ETAB	S-CEFA	NOM ETABLISSEMENT	ADRESSE SIEGE	CP	LOCALITE	IMPL	ADRESSE IMPLANTATION	CP	LOCALITE	IMPL CEFA
00464	464	CENTRE D'ENSEIGNEMENT SECONDAIRE LIBRE NOTRE-DAME DES CHAMPS	RUE EDITH CAVELL 143	1180	UCCLE	00859	RUE EDITH CAVELL 143	1180	UCCLE	
00466	466	INSTITUT SAINT-VINCENT DE PAUL	PLACE JEAN VANDER ELST 25	1180	UCCLE	00863	AV FONTAINE VANDERSTRAETEN 11	1190	FOREST	
00466	466	INSTITUT SAINT-VINCENT DE PAUL	PLACE JEAN VANDER ELST 25	1180	UCCLE	00862	PLACE JEAN VANDER ELST 25	1180	UCCLE	
00480	480	ATHENEE GANENOU	RUE DU MELKRIEK 3	1180	UCCLE	00890	RUE DU MELKRIEK 3	1180	UCCLE	
00492	492	COLLEGE SAINT-HUBERT	AVENUE CHARLE-ALBERT 9	1170	WATERMAEL- BOITSFORT	00910	AVENUE CHARLE-ALBERT 9	1170	WATERMAEL- BOITSFORT	
00494	494	INSTITUT DE L'ASSOMPTION	AVENUE ALFRED SOLVAY 4	1170	WATERMAEL- BOITSFORT	00912	AVENUE ALFRED SOLVAY 4	1170	WATERMAEL- BOITSFORT	
00514	514	CENTRE SCOLAIRE DU SACRE- COEUR DE LINDTHOUT	AVENUE DES DEUX TILLEULS 2	1200	WOLUWE-SAIN- LAMBERT	00937	AVENUE DES DEUX TILLEULS 2	1200	WOLUWE-SAIN- LAMBERT	
00515	515	COLLEGE DON BOSCO	CHAUSSEE DE STOCKEL 270	1200	WOLUWE-SAIN- LAMBERT	00938	CHAUSSEE DE STOCKEL 270	1200	WOLUWE-SAIN- LAMBERT	
00517	517	INSTITUT DES DAMES DE MARIE	RUE VERGOTE 40	1200	WOLUWE-SAIN- LAMBERT	00940	RUE VERGOTE 40	1200	WOLUWE-SAIN- LAMBERT	
00519	519	INSTITUT DE LA PROVIDENCE	RUE DES DEPORTES 42	1200	WOLUWE-SAIN- LAMBERT	00942	CHAUSSEE DE STOCKEL 28	1200	WOLUWE-SAIN- LAMBERT	
00519	519	INSTITUT DE LA PROVIDENCE	RUE DES DEPORTES 42	1200	WOLUWE-SAIN- LAMBERT	00943	RUE DES DEPORTES 42	1200	WOLUWE-SAIN- LAMBERT	
00540	540	COLLEGE JEAN XXIII	BOULEVARD DE LA WOLUWE 22	1150	WOLUWE-SAIN- PIERRE	00972	BOULEVARD DE LA WOLUWE 22	1150	WOLUWE-SAIN- PIERRE	
00541	541	LYCEE MATER DEI	AVENUE DE L'AVIATION 72	1150	WOLUWE-SAIN- PIERRE	00973	AVENUE DE L'AVIATION 72	1150	WOLUWE-SAIN- PIERRE	
00542	542	INSTITUT DON BOSCO	AVENUE DU VAL D'OR 90	1150	WOLUWE-SAIN- PIERRE	00974	AVENUE DU VAL D'OR 90 D	1150	WOLUWE-SAIN- PIERRE	
00542	288	INSTITUT DON BOSCO	AVENUE DU VAL D'OR 90	1150	WOLUWE-SAIN- PIERRE	8994	AVENUE DU VAL D'OR 90 D	1150	WOLUWE-SAIN- PIERRE	CEFA
00567	567	COLLEGE ARCHIEPISCOPAL CARDINAL MERCIER	CHAUSSEE DE MONT-SAIN- JEAN 83	1420	BRAINE-L'ALLEUD	01016	CHAUSSEE DE MONT- SAINT-JEAN 83	1420	BRAINE-L'ALLEUD	
00568	568	INSTITUT DE LA VALLEE BAILLY (Enseignement général)	RUE DE LA VALLEE BAILLY 102	1420	BRAINE-L'ALLEUD	01017	RUE DE LA VALLEE BAILLY 102	1420	BRAINE-L'ALLEUD	
00569	569	INSTITUT D'ENSEIGNEMENT CARDINAL MERCIER	CHEMIN DES ROUSSETTES 10	1410	WATERLOO	01018	CHEMIN DES ROUSSETTES 10	1410	WATERLOO	
00571	571	INSTITUT DE LA VALLEE BAILLY (Enseignement technique)	RUE DE LA VALLEE BAILLY 102	1420	BRAINE-L'ALLEUD	01022	RUE DE LA VALLEE BAILLY 102	1420	BRAINE-L'ALLEUD	
00576	576	CYCLE D'OBSERVATION AUTONOME CARDINAL MERCIER	CHAUSSEE DE MONT-SAIN- JEAN 83	1420	BRAINE-L'ALLEUD	01029	CHAUSSEE DE MONT- SAINT-JEAN 83	1420	BRAINE-L'ALLEUD	
00589	589	COLLEGE SAINT-ETIENNE, site des Hayeffes	AV PRISONNIERS DE GUERRE 36	1490	COURT-SAIN- ETIENNE	07451	RUE DES HAYEFFES 33	1435	MONT-SAIN- GUIBERT	
00589	589	COLLEGE SAINT-ETIENNE	AV PRISONNIERS DE GUERRE 36	1490	COURT-SAIN- ETIENNE	01050	AV PRISONNIERS DE GUERRE 36	1490	COURT-SAIN- ETIENNE	
00620	620	INSTITUT SAINT-ALBERT	AVENUE FERNAND CHARLOT 35	1370	JODOIGNE	01113	AVENUE FERNAND CHARLOT 35	1370	JODOIGNE	
00642	642	COLLEGE SAINTE-GERTRUDE	FAUBOURG DE MONS 1	1400	NIVELLES	01145	FAUBOURG DE MONS 1	1400	NIVELLES	



ETAB	S-CEFA	NOM ETABLISSEMENT	ADRESSE SIEGE	CP	LOCALITE	IMPL	ADRESSE IMPLANTATION	CP	LOCALITE	IMPL CEFA
00642	712	COLLEGE SAINTE-GERTRUDE	FAUBOURG DE MONS 1	1400	NIVELLES	8221	FAUBOURG DE MONS 1	1400	NIVELLES	CEFA
00644	644	INSTITUT DE L'ENFANT-JESUS LYCEE	RUE DE SOTRIAMONT 1	1400	NIVELLES	01147	RUE DE SOTRIAMONT 1	1400	NIVELLES	
00647	647	INSTITUT DU SACRE-COEUR	RUE SAINT-JEAN 2	1400	NIVELLES	01150	RUE SAINT-JEAN 2	1400	NIVELLES	
00668	668	COLLEGE NOTRE-DAME DES TROIS VALLEES - site Aïx Le Clerc	RUE DU COUVENT 2	1332	GENVAL	01186	CHAUSSÉE DE BRUXELLES 1	1310	LA HULPE	
00668	668	COLLEGE NOTRE-DAME DES TROIS VALLEES - site N.D. des Anges	RUE DU COUVENT 2	1332	GENVAL	01187	RUE DU COUVENT 2	1332	GENVAL	
00680	680	COLLEGE SAINT-FRANCOIS D'ASSISE	RUE DE MONS 74	1480	TUBIZE	01211	RUE DES FRERES TAYMANS 115	1480	TUBIZE	
00680	680	COLLEGE SAINT-FRANCOIS D'ASSISE	RUE DE MONS 74	1480	TUBIZE	01212	RUE DE MONS 74	1480	TUBIZE	
00693	693	LYCEE DE BERLAYMONT	DREVE D'ARGENTEUIL 10 C	1410	WATERLOO	01237	DREVE D'ARGENTEUIL 10 C	1410	WATERLOO	
00694	694	INSTITUT D'ENSEIGNEMENT SECONDAIRE DES SACRES-COEURS	PLACE ALBERT I ER	1410	WATERLOO	01238	PLACE ALBERT I ER	1410	WATERLOO	
00707	707	COLLEGE NOTRE-DAME	RUE DU CALVAIRE 4	1300	WAVRE	01257	RUE DU CALVAIRE 4	1300	WAVRE	
00708	708	INSTITUT SAINT-JEAN-BAPTISTE	RUE DE BRUXELLES 45	1300	WAVRE	01258	RUE DE BRUXELLES 45	1300	WAVRE	
00709	709	INSTITUT DE LA PROVIDENCE 2E ET 3E DEGRES	RUE DE NIVELLES 52	1300	WAVRE	01259	RUE DE NIVELLES 52	1300	WAVRE	
00712	712	COLLEGE TECHNIQUE SAINT-JEAN	RUE DU PONT-SAINT-JEAN 48	1300	WAVRE	01263	RUE BELOTTE 7	1490	COURT-SAINT-ETIENNE	CEFA
00712	712	COLLEGE TECHNIQUE SAINT-JEAN	RUE DU PONT-SAINT-JEAN 48	1300	WAVRE	01262	RUE DU PONT-SAINT-JEAN 48	1300	WAVRE	
00713	713	INSTITUT DE LA PROVIDENCE (1ER DEGRE)	RUE DE NIVELLES 52	1300	WAVRE	01264	RUE DE NIVELLES 52	1300	WAVRE	
00748	748	COLLEGE DU CHRIST-ROI	RUE DE RENAUX 25	1340	OTTIGNIES	01321	RUE DE RENAUX 25	1340	OTTIGNIES	
00749	749	LYCEE MARTIN V	RUE DU COLLEGE 3	1348	LOUVAIN-LA-NEUVE	01323	RUE DU COLLEGE 3	1348	LOUVAIN-LA-NEUVE	
00749	749	LYCEE MARTIN V (des Bruyères)	RUE DU COLLEGE 3	1348	LOUVAIN-LA-NEUVE	01324	AVENUE DES ARTS 20	1348	LOUVAIN-LA-NEUVE	
00779	779	INSTITUT TECHNIQUE	RUE DE L'INDUSTRIE 18	7800	ATH	01389	RUE DE L'INDUSTRIE 18	7800	ATH	
00779	1735	INSTITUT TECHNIQUE	RUE DE L'INDUSTRIE 18	7800	ATH	06987	RUE DE L'INDUSTRIE 18	7800	ATH	CEFA
00779	779	INSTITUT TECHNIQUE	RUE DE L'INDUSTRIE 18	7800	ATH	07399	RUE A. DELZENNE 40	7800	ATH	
00782	782	INSTITUT SAINT-FRANCOIS DE SALES	RUE DU GOUVERNEMENT 7	7800	ATH	07408	RUE DU GOUVERNEMENT 7	7800	ATH	
00783	783	COLLEGE SAINT-JULIEN	RUE DU SPECTACLE 1	7800	ATH	01395	RUE DU SPECTACLE 1	7800	ATH	
00910	910	INSTITUT SAINT JOSEPH	BOULEVARD DE L'YSER 12	6000	CHARLEROI	01659	BOULEVARD DE L'YSER 12	6000	CHARLEROI	
00910	910	INSTITUT SAINT JOSEPH	BOULEVARD DE L'YSER 12	6000	CHARLEROI	01660	RUE PIGE-AU-CROLY 37	6000	CHARLEROI	
00911	911	CENTRE SCOLAIRE DU SACRE-COEUR	BOULEVARD AUDENT 58	6000	CHARLEROI	01661	BOULEVARD AUDENT 58	6000	CHARLEROI	
00912	912	INSTITUT NOTRE-DAME	RUE DE MARCINELLE 41	6000	CHARLEROI	01664	AVENUE PAUL PASTUR 135	6032	MONT-SUR-MARCHIENNE	
00912	912	INSTITUT NOTRE-DAME	RUE DE MARCINELLE 41	6000	CHARLEROI	01662	RUE DE MARCINELLE 41	6000	CHARLEROI	

ETAB	S-CEFA	NOM ETABLISSEMENT	ADRESSE SIEGE	CP	LOCALITE	IMPL	ADRESSE IMPLANTATION	CP	LOCALITE	IMPL CEFA
00917	917	COLLEGE D'ENSEIGNEMENT TECHNIQUE DES AUMONIERIS DU TRAVAIL	GRAND'RUE 185	6000	CHARLEROI	01672	RUE JULES DESTREE 69	6000	CHARLEROI	
00917	917	COLLEGE D'ENSEIGNEMENT TECHNIQUE DES AUMONIERIS DU TRAVAIL	GRAND'RUE 185	6000	CHARLEROI	01673	GRAND'RUE 185	6000	CHARLEROI	
00917	1059	COLLEGE D'ENSEIGNEMENT TECHNIQUE DES AUMONIERIS DU TRAVAIL	GRAND'RUE 185	6000	CHARLEROI	8203	RUE JULES DESTREE 69	6000	CHARLEROI	CEFA
00917	1059	COLLEGE D'ENSEIGNEMENT TECHNIQUE DES AUMONIERIS DU TRAVAIL	GRAND'RUE 185	6000	CHARLEROI	2394	GRAND'RUE 185	6000	CHARLEROI	CEFA
00920	920	INSTITUT D'ENSEIGNEMENT TECHNIQUE NOTRE-DAME	RUE DE LA SCIENCE 52	6000	CHARLEROI	01678	RUE DE LA SCIENCE 52	6000	CHARLEROI	
00920	1059	INSTITUT D'ENSEIGNEMENT TECHNIQUE NOTRE-DAME	RUE DE LA SCIENCE 52	6000	CHARLEROI	06993	RUE DE LA SCIENCE 52	6000	CHARLEROI	CEFA
00921	921	INSTITUT SAINT-ANDRE	RUE DU PARC 6	6000	CHARLEROI	01680	RUE DU PARC 6	6000	CHARLEROI	
00933	933	INSTITUT DE LA PROVIDENCE HUMANITES	FAUBOURG DE BRUXELLES 105	6041	GOSSELIES	01726	FAUBOURG DE BRUXELLES 105	6041	GOSSELIES	
00934	934	COLLEGE SAINT-MICHEL	FAUBOURG DE CHARLEROI 15	6041	GOSSELIES	01727	FAUBOURG DE CHARLEROI 15	6041	GOSSELIES	
00936	936	INSTITUT SAINTE-ANNE CEFA Hainaut sud	RUE CIRCULAIRE 5	6041	GOSSELIES	02731	RUE CIRCULAIRE 5	6041	GOSSELIES	CEFA
00936	936	INSTITUT SAINTE-ANNE	RUE CIRCULAIRE 5	6041	GOSSELIES	01733	RUE CIRCULAIRE 5	6041	GOSSELIES	
00936	936	INSTITUT SAINTE-ANNE (Ens. Sec.)	RUE CIRCULAIRE 5	6041	GOSSELIES	07463	FAUBOURG DE CHARLEROI 3	6041	GOSSELIES	
00941	941	CENTRE SCOLAIRE SAINT-JOSEPH - NOTRE-DAME	RUE EMILE STRIMELLE 1	6040	JUMET	01739	RUE EMILE STRIMELLE 1	6040	JUMET	
00946	946	LYCEE MIXTE FRANCOIS DE SALES (G et T)	RUE DES VALLEES 18	6060	GILLY	01754	RUE DES VALLEES 18	6060	GILLY	
00946	946	LYCEE MIXTE FRANCOIS DE SALES	RUE DES VALLEES 18	6060	GILLY	06525	PLACE DES HAIES 10	6060	GILLY	
00946	1059	LYCEE MIXTE FRANCOIS DE SALES	RUE DES VALLEES 18	6060	GILLY	06790	PLACE DES HAIES 10 B	6060	GILLY	CEFA
00946	1059	LYCEE MIXTE FRANCOIS DE SALES	RUE DES VALLEES 18	6060	GILLY	1867	RUE DES VALLEES 18	6060	GILLY	CEFA
00984	984	COLLEGE D'ENSEIGNEMENT PROFESSIONNEL DES AUMONIERIS DU TRAVAIL	GRAND'RUE 185	6000	CHARLEROI	01854	GRAND'RUE 185	6000	CHARLEROI	
00984	1059	COLLEGE D'ENSEIGNEMENT PROFESSIONNEL DES AUMONIERIS DU TRAVAIL	GRAND'RUE 185	6000	CHARLEROI	8997	GRAND'RUE 185	6000	CHARLEROI	CEFA
00984	984	COLLEGE D'ENSEIGNEMENT PROFESSIONNEL DES AUMONIERIS DU TRAVAIL	GRAND'RUE 185	6000	CHARLEROI	01853	RUE JULES DESTREE 69	6000	CHARLEROI	
00984	1059	COLLEGE D'ENSEIGNEMENT PROFESSIONNEL DES AUMONIERIS DU TRAVAIL	GRAND'RUE 185	6000	CHARLEROI	8364	RUE JULES DESTREE 69	6000	CHARLEROI	CEFA
01000	1000	INSTITUT SAINTE-MARIE	RUE NEUVE 26	6200	CHATELET	01899	RUE NEUVE 26	6200	CHATELET	
01002	1002	INSTITUT SAINT-JOSEPH	PLACE JEAN GUYOZ 1	6200	CHATELET	01903	PLACE JEAN GUYOZ 1	6200	CHATELET	

ETAB	S-CEFA	NOM ETABLISSEMENT	ADRESSE SIEGE	CP	LOCALITE	IMPL	ADRESSE IMPLANTATION	CP	LOCALITE	IMPL CEFA
01004	1004	INSTITUT SAINTE-MARIE	PLACE D'ARENBERG 20	6200	CHATELNEAU	01909	PLACE D'ARENBERG 20	6200	CHATELNEAU	
01004	936	INSTITUT SAINTE-MARIE	PLACE D'ARENBERG 20	6200	CHATELNEAU	06791	RUE DU TRAVAIL 58-62	6200	CHATELNEAU	CEFA
01004	936	INSTITUT SAINTE-MARIE	PLACE D'ARENBERG 20	6200	CHATELNEAU	1901	PLACE D'ARENBERG 20	6200	CHATELNEAU	CEFA
01004	1004	INSTITUT SAINTE-MARIE	PLACE D'ARENBERG 20	6200	CHATELNEAU	8998	RUE DU TRAVAIL 58-62	6200	CHATELNEAU	
01004	1004	INSTITUT SAINTE-MARIE	PLACE D'ARENBERG 20	6200	CHATELNEAU	1910	RUE DES CHASSEURS 82	6200	CHATELET	
01004	1004	INSTITUT SAINTE-MARIE	PLACE D'ARENBERG 20	6200	CHATELNEAU	8198	RUE LLOYD GEORGE 10	6200	CHATELNEAU	
01005	1005	COLLEGE SAINT PIE X	RUE LLOYD GEORGE 15	6200	CHATELNEAU	01911	RUE LLOYD GEORGE 15	6200	CHATELNEAU	
01005	1059	COLLEGE SAINT PIE X	RUE LLOYD GEORGE 15	6200	CHATELNEAU	1908	RUE LLOYD GEORGE 15	6200	CHATELNEAU	CEFA
01046	1046	INSTITUT NOTRE-DAME	RUE DE BRUXELLES 97	6220	FLEURUS	02002	RUE DE BRUXELLES 97	6220	FLEURUS	
01058	1059	INSTITUT SAINTE-MARIE (D2)	RUE DE L'ENSEIGNEMENT 1	6140	FONTAINE-L'EVEQUE	02037	RUE DE CHATELET 22	6030	MARCHIENNE-AU-PONT	CEFA
01058	1059	INSTITUT SAINTE-MARIE (D2)	RUE DE L'ENSEIGNEMENT 1	6140	FONTAINE-L'EVEQUE	02042	RUE DURAND 58	6031	MONCEAU-SUR-SAMBRE	CEFA
01058	1059	INSTITUT SAINTE-MARIE (D2)	RUE DE L'ENSEIGNEMENT 1	6140	FONTAINE-L'EVEQUE	07238	RUE DU BEAU SITE 28	6032	MONT-SUR-MARCHIENNE	CEFA
01058	1058	INSTITUT SAINTE-MARIE (D1)	RUE DE L'ENSEIGNEMENT 1	6140	FONTAINE-L'EVEQUE	06437	RUE JULES DESTREE 3	6031	MONCEAU-SUR-SAMBRE	
01058	1058	INSTITUT SAINTE-MARIE	RUE DE L'ENSEIGNEMENT 1	6140	FONTAINE-L'EVEQUE	02040	RUE DE L'ENSEIGNEMENT 1	6140	FONTAINE-L'EVEQUE	
01058	1058	INSTITUT SAINTE-MARIE	RUE DE L'ENSEIGNEMENT 1	6140	FONTAINE-L'EVEQUE	07418	RUE DES SŒURS 5	6141	FORCHIES-LA-MARCHE	
01058	1059	INSTITUT SAINTE-MARIE	RUE DE L'ENSEIGNEMENT 1	6140	FONTAINE-L'EVEQUE	07420	BOULEVARD DU MIDI 161	6140	FONTAINE-L'EVEQUE	CEFA
01058	1059	INSTITUT SAINTE-MARIE - CEFA	RUE DE L'ENSEIGNEMENT 1	6140	FONTAINE-L'EVEQUE	07509	RUE DU PETRIA 35	6140	FONTAINE-L'EVEQUE	CEFA
01058	1059	INSTITUT SAINTE-MARIE	RUE DE L'ENSEIGNEMENT 1	6140	FONTAINE-L'EVEQUE	07510	RUE DE L'ENSEIGNEMENT 1	6140	FONTAINE-L'EVEQUE	CEFA
01058	1058	INSTITUT SAINTE-MARIE	RUE DE L'ENSEIGNEMENT 1	6140	FONTAINE-L'EVEQUE	6718	RUE DU BEAU SITE 28	6032	MONT-SUR-MARCHIENNE	
01058	1058	INSTITUT SAINTE-MARIE	RUE DE L'ENSEIGNEMENT 1	6140	FONTAINE-L'EVEQUE	6438	BOULEVARD DU MIDI 161	6140	FONTAINE-L'EVEQUE	
01059	1059	INSTITUT D'ENSEIGNEMENT TECHNIQUE SAINTE-MARIE	RUE VANDERVELDE 49	6141	FORCHIES-LA-MARCHE	02041	RUE DU BEAU SITE 28	6032	MONT-SUR-MARCHIENNE	CEFA
01059	1059	INSTITUT D'ENSEIGNEMENT TECHNIQUE SAINTE-MARIE	RUE VANDERVELDE 49	6141	FORCHIES-LA-MARCHE	02050	BOULEVARD DU MIDI 161	6140	FONTAINE-L'EVEQUE	
01059	1059	INSTITUT D'ENSEIGNEMENT TECHNIQUE SAINTE-MARIE	RUE VANDERVELDE 49	6141	FORCHIES-LA-MARCHE	06792	BOULEVARD DU MIDI 161	6140	FONTAINE-L'EVEQUE	CEFA
01059	1059	INSTITUT D'ENSEIGNEMENT TECHNIQUE SAINTE-MARIE	RUE VANDERVELDE 49	6141	FORCHIES-LA-MARCHE	02062	RUE JULES DESTREE 3	6031	MONCEAU-SUR-SAMBRE	
01059	1059	INSTITUT D'ENSEIGNEMENT TECHNIQUE SAINTE-MARIE	RUE VANDERVELDE 49	6141	FORCHIES-LA-MARCHE	02061	RUE VANDERVELDE 49	6141	FORCHIES-LA-MARCHE	
01059	1059	INSTITUT D'ENSEIGNEMENT TECHNIQUE SAINTE-MARIE	RUE VANDERVELDE 49	6141	FORCHIES-LA-MARCHE	07417	RUE PAREE 14	6140	FONTAINE-L'EVEQUE	
01059	1059	INSTITUT D'ENSEIGNEMENT TECHNIQUE SAINTE-MARIE	RUE VANDERVELDE 49	6141	FORCHIES-LA-MARCHE	6720	RUE DE CHATELET 22	6030	MARCHIENNE-AU-PONT	CEFA
01059	1059	INSTITUT D'ENSEIGNEMENT TECHNIQUE SAINTE-MARIE	RUE VANDERVELDE 49	6141	FORCHIES-LA-MARCHE	2052	RUE DU PETRIA 35	6140	FONTAINE-L'EVEQUE	

ETAB	S-CEFA	NOM ETABLISSEMENT	ADRESSE SIEGE	CP	LOCALITE	IMPL	ADRESSE IMPLANTATION	CP	LOCALITE	IMPL CEFA
01059	1059	INSTITUT D'ENSEIGNEMENT TECHNIQUE SAINTE-MARIE	RUE VANDERVELDE 49	6141	FORCHIES-LA- MARCHE	2043	RUE DURAND 18	6031	MONCEAU-SUR- SAMBRE	CEFA
01072	1072	INSTITUT NOTRE-DAME DE LOVERVAL	ROUTE DE PHILIPPEVILLE 35	6280	LOVERVAL	02087	ROUTE DE PHILIPPEVILLE 35	6280	LOVERVAL	
01073	1073	COLLEGE SAINT-AUGUSTIN	AVENUE REINE ASTRID 13	6280	GERPINNES	02089	RUE DE LA THYRIA 16	5651	THY-LE-CHATEAU	
01073	1073	COLLEGE SAINT-AUGUSTIN	AVENUE REINE ASTRID 13	6280	GERPINNES	02088	AVENUE REINE ASTRID 13	6280	GERPINNES	
01080	1080	INSTITUT SAINT-THERESE	GRAND'RUE 79	7170	MANAGE	02107	RUE DE BOUVY 35	7100	LA LOUVIERE	
01080	1080	INSTITUT SAINT-THERESE	GRAND'RUE 79	7170	MANAGE	02106	GRAND'RUE 79	7170	MANAGE	
01080	1361	INSTITUT SAINT-THERESE - CEFA	GRAND'RUE 79	7170	MANAGE	07486	RUE DESCHAMPS 10	7170	MANAGE	CEFA
01106	1106	INSTITUT SAINTE-MARIE	RUE DE L'EGLISE 7	6210	REVES	02175	RUE DE L'EGLISE 7	6210	REVES	
01116	1204	INSTITUT TECHNIQUE ET COMMERCIAL DES AUMONIERIS DU TRAVAIL	RUE DE CARAMAN 13	7300	BOUSSU	08856	RUE DE CARAMAN 13	7300	BOUSSU	CEFA
01116	1116	INSTITUT TECHNIQUE ET COMMERCIAL DES AUMONIERIS DU TRAVAIL	RUE DE CARAMAN 13	7300	BOUSSU	02194	RUE DE CARAMAN 13	7300	BOUSSU	
01120	1120	I.E.S.C.A.	ROUTE DE MONS 63	7301	BOUSSU	05937	RUE FERRER 159	7100	HAIN-SAIN- PAUL	
01120	1120	I.E.S.C.A.	ROUTE DE MONS 63	7301	BOUSSU	01811	RUE TRIEU KAISIN 134	6061	MONTIGNIES- SUR-SAMBRE	
01120	1120	I.E.S.C.A.	ROUTE DE MONS 63	7301	BOUSSU	02200	ROUTE DE MONS 63	7301	BOUSSU	
01134	1134	INSTITUT LA SAINTE-UNION	RUE DU ROI ALBERT 10	7370	DOUR	02231	RUE DU ROI ALBERT 10	7370	DOUR	
01145	1145	INSTITUT DU SACRE-COEUR	RUE DES DAMES 77	7080	FRAMERIES	02250	RUE DES DAMES 77	7080	FRAMERIES	
01145	1145	INSTITUT DU SACRE-COEUR	RUE DES DAMES 77	7080	FRAMERIES	02251	RUE D'ORLEANS 12	7340	PATURAGES	
01194	1194	INSTITUT SAINT-FERDINAND	AVENUE MARECHAL FOCH 824	7012	JEMAPPES	02336	AVENUE MARECHAL FOCH 824	7012	JEMAPPES	
01199	1199	CENTRE SCOLAIRE SAINT- STANISLAS	RUE DES DOMINICAINS 15	7000	MONS	02351	RUE DES DOMINICAINS 15	7000	MONS	
01203	1203	INSTITUT DE LA SAINTE-FAMILLE	AVENUE DU TIR 12	7000	MONS	02362	AVENUE DU TIR 12	7000	MONS	
01204	1204	INSTITUT TECHNIQUE SAINT-LUC	RUE SAINT-LUC 3	7000	MONS	02364	RUE SAINT-LUC 3	7000	MONS	
01204	1204	INSTITUT TECHNIQUE SAINT-LUC CEFA	RUE SAINT-LUC 3	7000	MONS	07359	BOULEVARD CHARLES- QUINT 6	7000	MONS	CEFA
01207	1207	INSTITUT TECHNIQUE DES URSULINES	AVENUE DU TIR 12	7000	MONS	02370	AVENUE DU TIR 12	7000	MONS	
01207	1204	INSTITUT TECHNIQUE DES URSULINES	AVENUE DU TIR 12	7000	MONS	8426	AVENUE DU TIR 12	7000	MONS	CEFA
01230	1230	INSTITUT SAINT-LUC	RUE SAINT-LUC 3	7000	MONS	02430	RUE SAINT-LUC 3	7000	MONS	
01230	1230	INSTITUT SAINT-LUC	RUE SAINT-LUC 3	7000	MONS	02365	RUE DE LA BICHE 17	7000	MONS	
01231	1231	INSTITUT DU SACRE - COEUR	RUE DES DOMINICAINS 9	7000	MONS	02431	RUE DES DOMINICAINS 9	7000	MONS	
01251	1251	CENTRE SCOLAIRE DON BOSCO	RUE GRANDE 21	7380	QUIEVRAIN	02350	RUE DE MONS 2	7011	GHLIN	
01251	1204	CENTRE SCOLAIRE DON BOSCO - CEFA	RUE GRANDE 21	7380	QUIEVRAIN	06992	RUE GRANDE 21	7380	QUIEVRAIN	CEFA
01251	1251	CENTRE SCOLAIRE DON BOSCO	RUE GRANDE 21	7380	QUIEVRAIN	02475	RUE GRANDE 21	7380	QUIEVRAIN	
01251	1204	CENTRE SCOLAIRE DON BOSCO - CEFA	RUE GRANDE 21	7380	QUIEVRAIN	07446	RUE DE MONS 2	7011	GHLIN	CEFA
01266	1266	COLLEGE SAINTE-MARIE	RUE DU PORT 115-117	7330	SAINTE-GHISLAIN	02505	RUE DU PORT 115-117	7330	SAINTE-GHISLAIN	

ETAB	S-CEFA	NOM ETABLISSEMENT	ADRESSE SIEGE	CP	LOCALITE	IMPL	ADRESSE IMPLANTATION	CP	LOCALITE	IMPL CEFA
01269	1269	INSTITUT SAINT-JOSEPH	AVENUE DE L'ENSEIGNEMENT 10	7330	SAINT-GHISLAIN	02511	AVENUE DE L'ENSEIGNEMENT 10	7330	SAINT-GHISLAIN	
01269	1269	INSTITUT SAINT-JOSEPH	AVENUE DE L'ENSEIGNEMENT 10	7330	SAINT-GHISLAIN	06528	PLACE D'HAUTRAGE 6	7334	HAUTRAGE	
01269	1204	INSTITUT SAINT-JOSEPH	AVENUE DE L'ENSEIGNEMENT 10	7330	SAINT-GHISLAIN	08846	AVENUE DE L'ENSEIGNEMENT 10	7330	SAINT-GHISLAIN	CEFA
01311	1344	INSTITUT NOTRE DAME	RUE DE WARNETON 1	7780	COMINES	06990	RUE DE WARNETON 1	7780	COMINES	CEFA
01311	1311	INSTITUT NOTRE DAME	RUE DE WARNETON 1	7780	COMINES	02616	RUE DE WARNETON 1	7780	COMINES	
01312	1312	INSTITUT SAINT-HENRI	RUE DU COMMERCE 21	7780	COMINES	02617	RUE DU COMMERCE 21	7780	COMINES	
01312	1312	INSTITUT SAINT-HENRI	RUE DU COMMERCE 21	7780	COMINES	02618	RUE DE L'EGLISE 6	7783	BIZET	
01312	1344	INSTITUT SAINT-HENRI	RUE DU COMMERCE 21	7780	COMINES	06989	RUE DE L'EGLISE 6	7783	BIZET	CEFA
01312	1344	INSTITUT SAINT-HENRI	RUE DU COMMERCE 21	7780	COMINES	6988	RUE DU COMMERCE 21	7780	COMINES	CEFA
01315	1315	COLLEGE TECHNIQUE SAINT-JOSEPH	RUE ROMAINE 40	7780	COMINES	02623	RUE ROMAINE 40	7780	COMINES	
01315	1315	COLLEGE TECHNIQUE SAINT-JOSEPH	RUE ROMAINE 40	7780	COMINES	8455	RUE FOSSE-SAINT-JEAN 26	7780	COMINES	
01315	1344	COLLEGE TECHNIQUE SAINT-JOSEPH	RUE ROMAINE 40	7780	COMINES	9390	RUE FOSSE-SAINT-JEAN 26	7780	COMINES	CEFA
01336	1336	INSTITUT SAINT-CHARLES	PLACE DE LA RESISTANCE 10	7711	DOTTIGNIES	02661	PLACE DE LA RESISTANCE 10	7711	DOTTIGNIES	
01336	1336	INSTITUT SAINT-CHARLES	PLACE DE LA RESISTANCE 10	7711	DOTTIGNIES	02660	RUE CURIALE 7	7700	Luingne	
01340	1340	COLLEGE SAINTE-MARIE	RUE LEOPOLD 61	7700	MOUSCRON	02670	RUE LEOPOLD 61	7700	MOUSCRON	
01341	1341	COLLEGE SAINTE-MARIE D.O.A.	RUE DE TOURNAI 17	7700	MOUSCRON	02671	RUE DE TOURNAI 17	7700	MOUSCRON	
01342	1342	INSTITUT DU SACRE-CŒUR	RUE DU VAL 43	7700	MOUSCRON	02673	RUE DU VAL 43	7700	MOUSCRON	
01344	1344	COLLEGE TECHNIQUE SAINT-HENRI (2 E ET 3 E DEGRES)	AVENUE ROYALE 50	7700	MOUSCRON	02677	AVENUE ROYALE 50	7700	MOUSCRON	
01344	1344	COLLEGE TECHNIQUE SAINT-HENRI CEFA	AVENUE ROYALE 50	7700	MOUSCRON	02676	AVENUE ROYALE 50	7700	MOUSCRON	CEFA
01347	1347	INSTITUT DES FRERES MARISTES	RUE DES ETUDIANTS 2	7700	MOUSCRON	02696	RUE DES ETUDIANTS 2	7700	MOUSCRON	
01352	1352	COLLEGE TECHNIQUE SAINT-HENRI (1ER DEGRE)	AVENUE ROYALE 50	7700	MOUSCRON	02714	AVENUE ROYALE 50	7700	MOUSCRON	
01361	1361	INSTITUT TECHNIQUE SAINT-GABRIEL	RUE DE MONS 80	7090	BRAINE-LE-COMTE	02734	RUE DE MONS 80	7090	BRAINE-LE-COMTE	
01361	1361	INSTITUT TECHNIQUE SAINT-GABRIEL	RUE DE MONS 80	7090	BRAINE-LE-COMTE	02735	RUE DE MONS 103	7090	BRAINE-LE-COMTE	
01361	1361	INSTITUT TECHNIQUE SAINT-GABRIEL - CEFA	RUE DE MONS 80	7090	BRAINE-LE-COMTE	08185	RUE MAYEUR ETIENNE A	7090	BRAINE-LE-COMTE	CEFA
01363	1363	INSTITUT NOTRE-DAME DE BONNE-ESPERANCE	RUE DES POSTES 101	7090	BRAINE-LE-COMTE	02742	RUE DES POSTES 101	7090	BRAINE-LE-COMTE	
01372	1372	MAISON SAINT-AUGUSTIN (DOA)	CHAUSSÉE D'ATH 1	7850	ENGHIEN	02760	CHAUSSÉE D'ATH 1	7850	ENGHIEN	
01373	1373	COLLEGE SAINT-AUGUSTIN	CHAUSSÉE D'ATH 1	7850	ENGHIEN	02761	CHAUSSÉE D'ATH 1	7850	ENGHIEN	
01374	1374	INSTITUT SAINT-AUGUSTIN	CHAUSSÉE D'ATH 1	7850	ENGHIEN	02762	CHAUSSÉE D'ATH 1	7850	ENGHIEN	
01415	1415	INSTITUT TECHNIQUE SAINT-JOSEPH (D2-D3)	RUE GUSTAVE BOEL 23	7100	LA LOUVIERE	02846	RUE GUSTAVE BOEL 23	7100	LA LOUVIERE	
01415	1415	INSTITUT TECHNIQUE SAINT-JOSEPH (D2-D3-7P)	RUE GUSTAVE BOEL 23	7100	LA LOUVIERE	02917	GRAND'PLACE 12	7070	LE ROEULX	

ETAB	S-CEFA	NOM ETABLISSEMENT	ADRESSE SIEGE	CP	LOCALITE	IMPL	ADRESSE IMPLANTATION	CP	LOCALITE	IMPL CEFA
01416	1416	INSTITUT SAINT-JOSEPH (D2-D3)	RUE GUSTAVE BOEL 55	7100	LA LOUVIERE	02847	RUE GUSTAVE BOEL 55	7100	LA LOUVIERE	
01418	1418	INSTITUT SAINTE-MARIE	RUE DE BOUVY 35	7100	LA LOUVIERE	02850	RUE DE BOUVY 35	7100	LA LOUVIERE	
01429	1429	INSTITUT SAINT-JOSEPH D.O.A.	RUE GUSTAVE BOEL 55	7100	LA LOUVIERE	02869	RUE GUSTAVE BOEL 55	7100	LA LOUVIERE	
01429	1429	INSTITUT SAINT-JOSEPH D.O.A.	RUE GUSTAVE BOEL 55	7100	LA LOUVIERE	06433	GRAND'PLACE 12	7070	LE ROEULX	
01441	1441	COLLEGE VISITATION - LA BERLIERE enseignement général	PARVIS SAINT-PIERRE 13	7860	LESSINES	01386	ROUTE DE FRASNES 243	7812	HOUTAING	
01441	1441	COLLEGE VISITATION - LA BERLIERE- enseignement technique et professionnel	PARVIS SAINT-PIERRE 13	7860	LESSINES	02902	PARVIS SAINT-PIERRE 13	7860	LESSINES	
01467	1467	COLLEGE SAINT-VINCENT (D2-D3)	CHAUSSEE DE BRAINE 22	7060	SOIGNIES	02951	CHAUSSEE DE BRAINE 22	7060	SOIGNIES	
01468	1468	COLLEGE SAINT-VINCENT DOA	CHAUSSEE DE BRAINE 22	7060	SOIGNIES	9000	CHAUSSEE DE BRAINE 22	7060	SOIGNIES	
01468	1468	COLLEGE SAINT-VINCENT DOA	CHAUSSEE DE BRAINE 22	7060	SOIGNIES	02952	CHEMIN DE NIVELLES 7 B	7060	SOIGNIES	
01468	1468	COLLEGE SAINT-VINCENT DOA	CHAUSSEE DE BRAINE 22	7060	SOIGNIES	07488	CHEMIN DE NIVELLES 8	7060	SOIGNIES	
01475	1475	INSTITUT TECHNIQUE SAINT- VINCENT	CHAUSSEE DE BRAINE 22	7060	SOIGNIES	02970	CHAUSSEE DE BRAINE 22	7060	SOIGNIES	
01475	1475	INSTITUT TECHNIQUE SAINT- VINCENT	CHAUSSEE DE BRAINE 22	7060	SOIGNIES	07330	CHEMIN DE NIVELLES 8	7060	SOIGNIES	
01494	1494	INSTITUT PARIDAENS	GRAND'PLACE 12	6500	BEAUMONT	03008	GRAND'PLACE 12	6500	BEAUMONT	
01494	936	INSTITUT PARIDAENS	GRAND'PLACE 12	6500	BEAUMONT	8202	GRAND'PLACE 12	6500	BEAUMONT	CEFA
01507	1507	COLLEGE NOTRE-DAME DE BON SECOURS	RUE DE MERBES 25	7130	BINCHE	03040	RUE DE MERBES 25	7130	BINCHE	
01526	1526	COLLEGE SAINT-JOSEPH	RUE DE VIRELLES 75	6460	CHIMAY	03074	RUE DE VIRELLES 75	6460	CHIMAY	
01527	1527	INSTITUT NOTRE-DAME	RUE DE VIRELLES 75	6460	CHIMAY	03075	RUE DE VIRELLES 75	6460	CHIMAY	
01527	3104	INSTITUT NOTRE-DAME - CEFA	RUE DE VIRELLES 75	6460	CHIMAY	07413	RUE DE VIRELLES 73	6460	CHIMAY	CEFA
01540	1540	ECOLE D'ARTS ET METIERS	RUE SAINTE-THERESE 47	6560	ERQUELINNES	03100	RUE SAINTE-THERESE 47	6560	ERQUELINNES	
01540	936	ECOLE D'ARTS ET METIERS - CEFA	RUE SAINTE-THERESE 47	6560	ERQUELINNES	07344	RUE SAINTE-THERESE 47	6560	ERQUELINNES	CEFA
01570	1570	INSTITUT NOTRE-DAME	GRAND'RUE 68	6530	THUIN	03141	GRAND'RUE 68	6530	THUIN	
01579	1579	SEMINAIRE DE BONNE-ESPERANCE	RUE GREGOIRE JURION 22	7120	ESTINNES	03160	RUE GREGOIRE JURION 22	7120	ESTINNES	
01636	1636	INSTITUT SAINT-CHARLES	RUE PONT-A-LA-FAULX 66	7600	PERUWELZ	03266	RUE PONT-A-LA-FAULX 66	7600	PERUWELZ	
01636	1636	INSTITUT SAINT-CHARLES	RUE PONT-A-LA-FAULX 66	7600	PERUWELZ	03267	RUE DE BLATON 31	7600	PERUWELZ	
01688	1688	COLLEGE NOTRE-DAME DE LA TOMBE	RUE ABBE DROPSY 2	7540	KAIN	03342	RUE ABBE DROPSY 2	7540	KAIN	
01689	1689	INSTITUT DE LA SAINTE-UNION	RUE MONTGOMERY 71	7540	KAIN	03343	RUE MONTGOMERY 71	7540	KAIN	
01689	1344	INSTITUT DE LA SAINTE-UNION	RUE MONTGOMERY 71	7540	KAIN	7554	RUE MONTGOMERY 71	7540	KAIN	CEFA
01695	1695	INSTITUT SAINT-ANDRE	CHAUSSEE DE TOURNAI 57	7520	RAMEGNIES-CHIN	03353	CHAUSSEE DE TOURNAI 57	7520	RAMEGNIES- CHIN	
01698	1698	COLLEGE NOTRE-DAME	RUE DES AUGUSTINS 30	7500	TOURNAI	03357	RUE DES AUGUSTINS 30	7500	TOURNAI	
01699	1699	INSTITUT DES URSULINES - LA MADELEINE - ULM - La Madeleine	RUE DES CARMES 10	7500	TOURNAI	03358	RUE DES CARMES 10	7500	TOURNAI	
01699	1699	INSTITUT DES URSULINES - LA MADELEINE - ULM - Les Ursulines	RUE DES CARMES 10	7500	TOURNAI	03361	RUE DE LA MADELEINE 29	7500	TOURNAI	
01706	1706	CENTRE EDUCATIF DE LA SAINTE- UNION	CHAUSSEE DE LILLE 12	7500	TOURNAI	03369	RUE DES CAMPEAUX 41	7500	TOURNAI	
01706	1706	CENTRE EDUCATIF DE LA SAINTE- UNION	CHAUSSEE DE LILLE 12	7500	TOURNAI	03370	CHAUSSEE DE LILLE 12	7500	TOURNAI	

ETAB	S-CEFA	NOM ETABLISSEMENT	ADRESSE SIEGE	CP	LOCALITE	IMPL	ADRESSE IMPLANTATION	CP	LOCALITE	IMPL CEFA
01709	1709	INSTITUT NOTRE-DAME	RUE DU FOUR CHAPITRE 3	7500	TOURNAI	03377	RUE DU FOUR CHAPITRE 3	7500	TOURNAI	
01735	1735	INSTITUT D'ENSEIGNEMENT TECHNIQUE SAINT-ELOI	TOUR SAINT-PIERRE 11	7900	LEUZE-EN-HAINAUT	03450	TOUR SAINT-PIERRE 11	7900	LEUZE-EN-HAINAUT	
01735	1735	INSTITUT D'ENSEIGNEMENT TECHNIQUE SAINT-ELOI - CEFA	TOUR SAINT-PIERRE 11	7900	LEUZE-EN-HAINAUT	03451	RUE SAINT-MARTIN 12	7900	LEUZE-EN-HAINAUT	CEFA
01738	1738	COLLEGE SAINT-ELOI	TOUR SAINT-PIERRE 11	7900	LEUZE-EN-HAINAUT	03457	TOUR SAINT-PIERRE 11	7900	LEUZE-EN-HAINAUT	
01751	1751	INSTITUT DE L'INSTRUCTION CHRETIENNE-ABBAYE DE FLONE	CHAUSSEE ROMAINE 2	4540	FLONE	03482	CHAUSSEE ROMAINE 2	4540	FLONE	
01762	1762	PETIT SEMINAIRE DE SAINT-ROCH	ALLEE DE BERNARDFAGNE 7	4190	FERRIERES	03510	ALLEE DE BERNARDFAGNE 7	4190	FERRIERES	
01777	1777	COLLEGE SAINT-QUIRIN	RUE ENTRE-DEUX-PORTES 75	4500	HUY	03537	RUE ENTRE-DEUX-PORTES 75	4500	HUY	
01778	1778	INSTITUT SAINTE-MARIE	RUE VANKEERBERGHEN 10-12	4500	HUY	03539	RUE VANKEERBERGHEN 10-12	4500	HUY	
01781	1781	INSTITUT DON BOSCO	RUE DES COTILLAGES 2	4500	HUY	03543	RUE SOUS-LES-ROCHES 2	4500	HUY	
01781	1781	INSTITUT DON BOSCO - CEFA	RUE DES COTILLAGES 2	4500	HUY	03546	BOULEVARD ALBERT IER 35-37	4500	HUY	CEFA
01781	1781	INSTITUT DON BOSCO	RUE DES COTILLAGES 2	4500	HUY	03547	RUE DES COTILLAGES 2	4500	HUY	
01802	1802	INSTITUT LIBRE DU CONDRUZ SAINT-FRANCOIS	RUE DU PERRON 31	4590	OUFFET	03587	RUE DU PERRON 31	4590	OUFFET	
01802	1802	INSTITUT LIBRE DU CONDRUZ SAINT-FRANCOIS (section Val Notre-Dame)	RUE DU PERRON 31	4590	OUFFET	03588	RUE DU VAL NOTRE-DAME 396	4520	ANTHEIT	
01827	1827	COLLEGE SAINT-FRANCOIS D'ASSISE	RUE DU CIMETIERE 2	4430	ANS	03637	RUE DU CIMETIERE 2	4430	ANS	
01827	2022	COLLEGE SAINT-FRANCOIS D'ASSISE	RUE DU CIMETIERE 2	4430	ANS	8261	RUE DU CIMETIERE 2	4430	ANS	CEFA
01827	1827	COLLEGE SAINT-FRANCOIS D'ASSISE	RUE DU CIMETIERE 2	4430	ANS	7240	RUE WALTHERE JAMAR 223	4430	ANS	
01827	1827	COLLEGE SAINT-FRANCOIS D'ASSISE	RUE DU CIMETIERE 2	4430	ANS	03635	RUE WALTHERE JAMAR 102 B	4430	ANS	
01839	1839	CENTRE SCOLAIRE SAINT-JOSEPH - SAINT-RAPHAEL D1	AVENUE DE LA PORALLEE 40	4920	SOUGNE-REMOUCHAMPS	03661	RUE MAGRITE 20	4920	SOUGNE-REMOUCHAMPS	
01839	1839	CENTRE SCOLAIRE SAINT-JOSEPH - SAINT-RAPHAEL	AVENUE DE LA PORALLEE 40	4920	SOUGNE-REMOUCHAMPS	03662	AVENUE DE LA PORALLEE 40	4920	SOUGNE-REMOUCHAMPS	
01855	1855	COLLEGE EPISCOPAL DU SARTAY	RUE P. HENVARD 64	4053	EMBOURG	03695	RUE P. HENVARD 64	4053	EMBOURG	
01880	1880	INSTITUT SAINTE-JULIENNE	AVENUE DES MARTYRS 246	4620	FLERON	03738	AVENUE DES MARTYRS 246	4620	FLERON	
01881	1881	INSTITUT SAINT-LAURENT	RUE SAINT-LAURENT 37	4620	FLERON	03739	RUE SAINT-LAURENT 37	4620	FLERON	
01881	2129	INSTITUT SAINT-LAURENT	RUE SAINT-LAURENT 37	4620	FLERON	8278	RUE SAINT-LAURENT 37	4620	FLERON	CEFA
01898	1898	COLLEGE NOTRE-DAME ET SAINT-LAMBERT ET INSTITUT SAINT-LAURENT	RUE ELISA DUMONCEAU 75	4040	HERSTAL	03765	RUE ELISA DUMONCEAU 75	4040	HERSTAL	
01899	1899	NOTRE-DAME SAINT LAMBERT ET SAINT-LAURENT - DOA	RUE ELISA DUMONCEAU 75	4040	HERSTAL	03766	RUE ELISA DUMONCEAU 75	4040	HERSTAL	
01981	1981	INSTITUT MARIA GORETTI	RUE RENORY 101	4031	ANGLEUR	03899	RUE RENORY 101	4031	ANGLEUR	
01985	1985	COLLEGE SAINT-JOSEPH	RUE SOEUR LUTGARDIS 4	4032	CHENE	03904	RUE SOEUR LUTGARDIS 4	4032	CHENE	

ETAB	S-CEFA	NOM ETABLISSEMENT	ADRESSE SIEGE	CP	LOCALITE	IMPL	ADRESSE IMPLANTATION	CP	LOCALITE	IMPL CEFA
01986	1986	INSTITUT SAINTE-THERESE D'AVILA	RUE SOEUR LUTGARDIS 5	4032	CHENE	03905	RUE SOEUR LUTGARDIS 5	4032	CHENE	
01988	1988	INSTITUT NOTRE-DAME DE JUPILLE	RUE CHARLEMAGNE 47	4020	JUPILLE-SUR-MEUSE	03907	RUE CHARLEMAGNE 47	4020	JUPILLE-SUR-MEUSE	
01992	1992	D.O.A. SAINT-LOUIS	RUE A. MAGIS 20	4020	LIEGE (BRESSOUX)	03915	RUE A. MAGIS 20	4020		4020
01992	1992	D.O.A. SAINT-LOUIS	RUE A. MAGIS 20	4020	LIEGE (BRESSOUX)	07452	RUE BASSE-WEZ 85	4020		4020
01997	1997	INSTITUT SAINT-JOSEPH ET SAINTE-JULIENNE	RUE SAINTE-MARGUERITE 64	4000	LIEGE 1	03922	RUE SAINTE-MARGUERITE 64	4000	LIEGE 1	
01997	1997	INSTITUT SAINT-JOSEPH ET SAINTE-JULIENNE	RUE SAINTE-MARGUERITE 64	4000	LIEGE 1	03999	RUE SAINT-GILLES 199	4000	LIEGE 1	
01997	1997	INSTITUT SAINT-JOSEPH ET SAINTE-JULIENNE	RUE SAINTE-MARGUERITE 64	4000	LIEGE 1	9001	RUE THIER DE LA FONTAINE 71	4000	LIEGE 1	
01998	1998	LYCEE SAINT-JACQUES	RUE DARCHIS 35	4000	LIEGE 1	03923	RUE DARCHIS 35	4000	LIEGE 1	
01999	1999	CENTRE SCOLAIRE SAINTE-VERONIQUE - MARIE-JOSE	RUE RENNEQUIN SUALEM 15	4000	LIEGE 1	03956	RUE DE PITTEURS 25	4020	LIEGE 2	
01999	1999	CENTRE SCOLAIRE SAINTE-VERONIQUE - MARIE-JOSE	RUE RENNEQUIN SUALEM 15	4000	LIEGE 1	06320	RUE RENNEQUIN SUALEM 15	4000	LIEGE 1	
02000	2000	CENTRE SCOLAIRE SAINT-LOUIS	RUE A. MAGIS 20	4020	LIEGE 2	03925	RUE A. MAGIS 20	4020	LIEGE 2	
02000	2000	CENTRE SCOLAIRE SAINT-LOUIS	RUE A. MAGIS 20	4020	LIEGE 2	04026	RUE BASSE-WEZ 85	4020	LIEGE 2	
02001	2001	COLLEGE SAINT-BARTHELEMY	RUE HORS-CHATEAU 31	4000	LIEGE 1	03926	RUE HORS-CHATEAU 31	4000	LIEGE 1	
02002	2002	LYCEE SAINT-BENOIT - SAINT-SERVAIS D.O.A.	RUE LAMBERT LE BEGUE 44	4000	LIEGE 1	03928	RUE LAMBERT LE BEGUE 44	4000	LIEGE 1	
02003	2003	CENTRE SCOLAIRE SAINT-BENOIT SAINT-SERVAIS	RUE LAMBERT LE BEGUE 44	4000	LIEGE 1	03929	RUE LAMBERT LE BEGUE 44	4000	LIEGE 1	
02004	2004	DAMES DE L'INSTRUCTION CHRETIENNE. COLLEGE	RUE SUR-LA-FONTAINE 70	4000	LIEGE 1	03930	RUE SUR-LA-FONTAINE 70	4000	LIEGE 1	
02014	2014	INSTITUT D'ENSEIGNEMENT SECONDAIRE SAINT-LUC	RUE LOUVREX 111	4000	LIEGE 1	03958	RUE LOUVREX 111	4000	LIEGE 1	
02020	2020	INSTITUT SAINT-LAURENT	RUE SAINT-LAURENT 29	4000	LIEGE 1	03968	RUE SAINT-LAURENT 29	4000	LIEGE 1	
02020	2022	INSTITUT SAINT-LAURENT	RUE SAINT-LAURENT 29	4000	LIEGE 1	3792	RUE SAINT-LAURENT 29	4000	LIEGE 1	CEFA
02022	2022	INSTITUT DON BOSCO-CEFA	RUE DES WALLONS 59	4000	LIEGE 1	03979	RUE JACOB MAKROY 38	4000	LIEGE 1	CEFA
02022	2022	INSTITUT DON BOSCO	RUE DES WALLONS 59	4000	LIEGE 1	03978	RUE DES WALLONS 59	4000	LIEGE 1	
02022	2022	INSTITUT DON BOSCO-CEFA	RUE DES WALLONS 59	4000	LIEGE 1	9002	RUE DU BOUXTHAY 41	4041	VOTTEM	CEFA
02026	2026	INSTITUT MARIE-THERESE	RUE DELFOSSE 25	4000	LIEGE 1	03994	RUE DELFOSSE 25	4000	LIEGE 1	
02043	2043	INSTITUT SAINT-JEAN BERCHMANS	RUE DES WALLONS 59	4000	LIEGE 1	04040	RUE DES WALLONS 59	4000	LIEGE 1	
02043	2043	INSTITUT SAINT-JEAN BERCHMANS	RUE DES WALLONS 59	4000	LIEGE 1	04039	RUE DE HARLEZ 35	4000	LIEGE 1	
02073	2073	INSTITUT SAINT-BARTHELEMY D.O.A.	RUE HORS-CHATEAU 31	4000	LIEGE 1	04161	RUE HORS-CHATEAU 31	4000	LIEGE 1	
02125	2125	COLLEGE SAINT-MARTIN - I.S.M. PAIRAY	RUE DE LA PROVINCE 101	4100	SERAING	04265	RUE DU CHENE 347	4100	SERAING	
02125	2129	COLLEGE SAINT-MARTIN - I.S.M. PAIRAY - CEFA	RUE DE LA PROVINCE 101	4100	SERAING	06467	RUE DE LA BAUME 166 B	4100	SERAING	CEFA
02125	2125	COLLEGE SAINT-MARTIN - I.S.M. PAIRAY	RUE DE LA PROVINCE 101	4100	SERAING	04255	RUE DE LA PROVINCE 101	4100	SERAING	



ETAB	S-CEFA	NOM ETABLISSEMENT	ADRESSE SIEGE	CP	LOCALITE	IMPL	ADRESSE IMPLANTATION	CP	LOCALITE	IMPL CEFA
02129	2129	INSTITUT SAINTE-MARIE	RUE COCKERILL 148	4100	SERAING	04264	RUE COCKERILL 148	4100	SERAING	
02129	2129	INSTITUT SAINTE-MARIE	RUE COCKERILL 148	4100	SERAING	9003	RUE COCKERILL 148	4100	SERAING	CEFA
02129	2129	INSTITUT SAINTE-MARIE	RUE COCKERILL 148	4100	SERAING	04263	RUE ARNOLD DE LEXHY 57	4101	JEMEPE-SUR-MEUSE	
02129	2129	INSTITUT SAINTE-MARIE - CEFA	RUE COCKERILL 148	4100	SERAING	07444	RUE DE LA GLACIERE 39	4100	SERAING	CEFA
02129	2129	INSTITUT SAINTE-MARIE	RUE COCKERILL 148	4100	SERAING	4262	RUE DE LA GLACIERE 39	4100	SERAING	
02175	2175	D.O.A. SAINT-HADELIN	RUE SAINT-HADELIN 15	4600	WISE	04375	RUE SAINT-HADELIN 15	4600	WISE	
02175	2175	D.O.A. SAINT-HADELIN	RUE SAINT-HADELIN 15	4600	WISE	06723	RUE DE LA TRAIRIE 27	4600	WISE	
02175	2175	D.O.A. SAINT-HADELIN	RUE SAINT-HADELIN 15	4600	WISE	06724	RUE DE LA CROIX ROUGE 12	4600	WISE	
02176	2176	COLLEGE SAINT-HADELIN	RUE SAINT-HADELIN 15	4600	WISE	04376	RUE SAINT-HADELIN 15	4600	WISE	
02177	2177	INSTITUT SACRE-CŒUR ET SAINT-JOSEPH	RUE DE LA TRAIRIE 27	4600	WISE	04377	RUE DE LA TRAIRIE 27	4600	WISE	
02177	2177	INSTITUT SACRE-CŒUR ET SAINT-JOSEPH	RUE DE LA TRAIRIE 27	4600	WISE	04378	RUE DE LA CROIX-ROUGE 12	4600	WISE	
02177	2129	INSTITUT SACRE-CŒUR ET SAINT-JOSEPH - CEFA	RUE DE LA TRAIRIE 27	4600	WISE	07504	RUE DE LA CROIX-ROUGE 12	4600	WISE	CEFA
02246	2246	COLLEGE ROYAL MARIE-THERESE	RUE DE CHARNEUX 36	4650	HERVE	07459	RUE DE CHARNEUX 36	4650	HERVE	
02247	2247	COLLEGE PROVIDENCE I - D.O.A.	AVENUE REINE ASTRID 9	4650	HERVE	04519	AVENUE REINE ASTRID 9	4650	HERVE	
02248	2248	INSTITUT DE LA PROVIDENCE	AVENUE REINE ASTRID 2 A	4650	HERVE	04520	AVENUE REINE ASTRID 2 A	4650	HERVE	
02248	2356	INSTITUT DE LA PROVIDENCE-CEFA	AVENUE REINE ASTRID 2 A	4650	HERVE	06975	AVENUE REINE ASTRID 2 A	4650	HERVE	CEFA
02249	2249	COLLEGE PROVIDENCE II D.O.A.	AVENUE REINE ASTRID 9	4650	HERVE	04521	AVENUE REINE ASTRID 9	4650	HERVE	
02273	2273	INSTITUT NOTRE-DAME	RUE DERRIERE LA GARE 12	4960	MALMEDY	04561	RUE DERRIERE LA GARE 12	4960	MALMEDY	
02292	2292	COLLEGE SAINT-REMACLE D.O.A.	AVENUE FERDINAND NICOLAY 35	4970	STAVELOT	04618	AVENUE FERDINAND NICOLAY 35	4970	STAVELOT	
02292	2292	COLLEGE SAINT-REMACLE D.O.A.	AVENUE FERDINAND NICOLAY 35	4970	STAVELOT	07269	AVENUE DE LA SALIM 17	4980	TROIS-PONTS	
02293	2293	COLLEGE SAINT-REMACLE	AVENUE FERDINAND NICOLAY 35	4970	STAVELOT	04619	AVENUE FERDINAND NICOLAY 35	4970	STAVELOT	
02308	2308	INSTITUT SAINT-ROCH	MARCHE 2	4910	THEUX	04596	RUE ALBIN BODY 26-51	4900	SPA	
02308	2308	INSTITUT SAINT-ROCH	MARCHE 2	4910	THEUX	04639	MARCHE 2	4910	THEUX	
02309	2309	INSTITUT SAINT-ROCH D.O.A.	MARCHE 2	4910	THEUX	04640	MARCHE 2	4910	THEUX	
02309	2309	INSTITUT SAINT-ROCH D.O.A.	MARCHE 2	4910	THEUX	06572	RUE ALBIN BODY 26	4900	SPA	
02335	2335	INSTITUT NOTRE-DAME	AVENUE JEAN TASTE 38	4802	HEUSY	04677	AVENUE JEAN TASTE 38	4802	HEUSY	
02337	2337	CENTRE SCOLAIRE SAINT-FRANCOIS XAVIER	RUE DE ROME 18	4800	VERVIERS	04682	RUE DE ROME 18	4800	VERVIERS	
02338	2338	INSTITUT SAINT-MICHEL D.O.A.	RUE DU COLLEGE 126	4800	VERVIERS	04683	RUE DU COLLEGE 126	4800	VERVIERS	
02344	2344	INSTITUT D'ENSEIGNEMENT TECHNIQUE DON BOSCO	RUE DES ALLIES 64	4800	VERVIERS	04695	RUE DES ALLIES 64	4800	VERVIERS	
02344	2356	INSTITUT D'ENSEIGNEMENT TECHNIQUE DON BOSCO	RUE DES ALLIES 64	4800	VERVIERS	06977	RUE DES ALLIES 64	4800	VERVIERS	CEFA
02344	2344	INSTITUT D'ENSEIGNEMENT TECHNIQUE DON BOSCO	RUE DES ALLIES 64	4800	VERVIERS	07453	RUE DES HOSPICES 1	4800	VERVIERS	

ETAB	S-CEFA	NOM ETABLISSEMENT	ADRESSE SIEGE	CP	LOCALITE	IMPL	ADRESSE IMPLANTATION	CP	LOCALITE	IMPL CEFA
02347	2347	INSTITUT SAINT-FRANCOIS-XAVIER	RUE DE FRANCORCHAMPS 12	4800	VERVIERS	04698	RUE DE FRANCORCHAMPS 12	4800	VERVIERS	
02348	2348	INSTITUT SAINT-MICHEL (Enseignement général et technique)	RUE DU COLLEGE 126	4800	VERVIERS	04699	RUE DU COLLEGE 126	4800	VERVIERS	
02356	2356	INSTITUT SAINTE-CLAIRE	RUE SECHEVAL 32	4800	VERVIERS	04720	RUE SECHEVAL 32	4800	VERVIERS	
02356	2356	INSTITUT SAINTE-CLAIRE - CEFA	RUE SECHEVAL 32	4800	VERVIERS	06760	RUE DE LA CHAPELLE 62	4800	VERVIERS	CEFA
02366	2366	INSTITUT SAINT-JOSEPH	RUE DE L'EGLISE 33	4840	WELKENRAEDT	04742	RUE DE L'EGLISE 33	4840	WELKENRAEDT	
02371	2371	INSTITUT SAINT-JOSEPH (D2-D3)	AVENUE DE LA SALM 17	4980	TROIS-PONTS	04754	AVENUE DE LA SALM 17	4980	TROIS-PONTS	
02377	2377	COLLEGE NOTRE-DAME	RUE DE MORESNET 157	4851	GEMMENICH	04764	RUE DE MORESNET 157	4851	GEMMENICH	
02396	2396	COLLEGE SAINTE-CROIX ET NOTRE-DAME	RUE DE CREHEN 1	4280	HANNUT	04807	RUE DE CREHEN 1	4280	HANNUT	
02397	2397	COLLEGE SAINTE-CROIX ET NOTRE-DAME D.O.A.	AVENUE PAUL BRIEN 4	4280	HANNUT	04812	AVENUE PAUL BRIEN 4	4280	HANNUT	
02416	2416	COLLEGE SAINT-LOUIS	AVENUE DU PRINCE REGENT 30	4300	WAREMME	04858	AVENUE DU PRINCE REGENT 30	4300	WAREMME	
02417	2417	INSTITUT SAINT-LOUIS	AVENUE DU PRINCE REGENT 30	4300	WAREMME	04862	AVENUE DU PRINCE REGENT 30	4300	WAREMME	
02417	1781	INSTITUT SAINT-LOUIS-CEFA	AVENUE DU PRINCE REGENT 30	4300	WAREMME	06972	AVENUE DU PRINCE REGENT 30	4300	WAREMME	CEFA
02418	2418	INSTITUT SAINT-LAURENT	RUE DU CASINO 6	4300	WAREMME	04863	RUE DU CASINO 6	4300	WAREMME	
02418	2418	INSTITUT SAINT-LAURENT	RUE DU CASINO 6	4300	WAREMME	04864	RUE JOSEPH WAUTERS 41	4300	WAREMME	
02461	2461	INSTITUT NOTRE-DAME - 2E ET 3E DEGRES	RUE JOSEPH NETZER 21	6700	ARLON	04957	RUE JOSEPH NETZER 21	6700	ARLON	
02461	2762	INSTITUT NOTRE-DAME - 2E ET 3E DEGRES - CEFA	RUE JOSEPH NETZER 21	6700	ARLON	07410	RUE SCHEUER 122	6700	ARLON	CEFA
02462	2462	INSTITUT SAINTE-MARIE - ENSEIGNEMENT SECONDAIRE	RUE DE BASTOGNE 33	6700	ARLON	04958	RUE DE BASTOGNE 33	6700	ARLON	
02463	2463	INSTITUT NOTRE-DAME (D1)	RUE JOSEPH NETZER 21	6700	ARLON	04959	RUE JOSEPH NETZER 21	6700	ARLON	
02465	2465	INSTITUT CARDIJN LORRAINE - Aumôniers du travail - Arlon - Differt - Athus enseignement technique et professionnel	RUE DE NEUFCHATEAU 69	6700	ARLON	05012	RUE NEUVE 20	6791	ATHUS	
02465	2762	INSTITUT CARDIJN LORRAINE - Aumôniers du travail - Arlon - Differt - Athus enseignement technique et professionnel	RUE DE NEUFCHATEAU 69	6700	ARLON	7409	RUE SCHEUER 122	6700	ARLON	CEFA
02465	2465	INSTITUT CARDIJN LORRAINE - Aumôniers du travail - Arlon - Differt - Athus enseignement technique et professionnel	RUE DE NEUFCHATEAU 69	6700	ARLON	05027	RUE DE L'INSTITUT 15	6780	MESSANCY	

ETAB	S-CEFA	NOM ETABLISSEMENT	ADRESSE SIEGE	CP	LOCALITE	IMPL	ADRESSE IMPLANTATION	CP	LOCALITE	IMPL CEFA
02465	2465	INSTITUT CARDIJN LORRAINE - Aumôniers du travail - Arlon - Differt - Athus enseignement technique et professionnel	RUE DE NEUFCHATEAU 69	6700	ARLON	04962	RUE DE NEUFCHATEAU 69	6700	ARLON	
02487	2487	INSTITUT CARDIJN LORRAINE - Aumôniers du travail - Arlon - Differt - Athus enseignement général	RUE LUTTGENS 10	6791	ATHUS	05011	RUE LUTTGENS 10	6791	ATHUS	
02487	2487	INSTITUT CARDIJN LORRAINE - Aumôniers du travail - Arlon - Differt - Athus enseignement général	RUE LUTTGENS 10	6791	ATHUS	06562	RUE NEUVE 20	6791	ATHUS	
02487	2487	INSTITUT CARDIJN LORRAINE - Aumôniers du travail - Arlon - Differt - Athus enseignement général	RUE LUTTGENS 10	6791	ATHUS	06563	RUE DE L'INSTITUT 15	6780	MESSANCY	
02508	2508	INSTITUT NOTRE-DAME - SEMINAIRE 2E ET 3E DEGRES	PLACE EN PICONRUE 6	6600	BASTOGNE	05051	RUE DELPERDANGE 12	6600	BASTOGNE	CEFA
02508	2508	INSTITUT NOTRE-DAME - SEMINAIRE 2E ET 3E DEGRES	PLACE EN PICONRUE 6	6600	BASTOGNE	05050	PLACE EN PICONRUE 6	6600	BASTOGNE	
02514	2514	INSTITUT NOTRE-DAME SEMINAIRE 1ER DEGRE	RUE DES ECOLES 20	6600	BASTOGNE	05061	RUE DES ECOLES 20	6600	BASTOGNE	
02541	2541	INSTITUT DU SACRE-COEUR	RUE DES CHARS A BOEUF 12	6690	VIELSALM	05098	RUE DES CHARS A BOEUF 12	6690	VIELSALM	
02563	2563	INSTITUT DU SACRE-COEUR	EN CHAROTTE 28	6940	BARVAUX-SUR- OURTHE	05142	RUE DU MARAIS	6940		6940
02563	2563	INSTITUT DU SACRE-COEUR	EN CHAROTTE 28	6940	BARVAUX-SUR- OURTHE	05143	EN CHAROTTE 28	6940		6940
02587	2587	INSTITUT SAINT-JOSEPH- SACRE- COEUR	VIEILLE ROUTE DE BEAUSANT 22	6980	LA ROCHE-EN- ARDENNE	05172	RUE DE BEAUSANT 19	6980	LA ROCHE-EN- ARDENNE	
02587	2587	INSTITUT SAINT-JOSEPH- SACRE- COEUR	VIEILLE ROUTE DE BEAUSANT 22	6980	LA ROCHE-EN- ARDENNE	05173	VIEILLE ROUTE DE BEAUSANT 22	6980	LA ROCHE-EN- ARDENNE	
02594	2594	INSTITUT SAINTE-JULIE - DOA	RUE AMERICAINE 28	6900	MARCHE-EN- FAMENNE	08105	RUE AMERICAINE 28	6900	MARCHE-EN- FAMENNE	
02596	2596	INSTITUT SAINT-ROCH - CEFA	RUE AMERICAINE 28	6900	MARCHE-EN- FAMENNE	05188	CHAUSSÉE DE ROCHEFORT 127	6900	MARCHE-EN- FAMENNE	CEFA
02596	2596	INSTITUT SAINT-ROCH T et P	RUE AMERICAINE 28	6900	MARCHE-EN- FAMENNE	08104	RUE AMERICAINE 28	6900	MARCHE-EN- FAMENNE	
02600	2600	INSTITUT SAINT-LAURENT - Ens. Général - D2-D3	RUE AMERICAINE 28	6900	MARCHE-EN- FAMENNE	05197	RUE AMERICAINE 28	6900	MARCHE-EN- FAMENNE	
02626	2626	INSTITUT NOTRE-DAME	RUE DE BURHAIMONT 11	6880	BERTRIX	05242	RUE DE BURHAIMONT 11	6880	BERTRIX	
02637	2637	INSTITUT SAINTE-MARIE	RUE GEORGES LORAND 3	6830	BOUILLON	05260	RUE GEORGES LORAND 3	6830	BOUILLON	
02667	2667	INSTITUT SAINT-MICHEL	PLACE DU CHATEAU 3	6840	NEUFCHATEAU	05307	PLACE DU CHATEAU 3	6840	NEUFCHATEAU	
02680	2680	INSTITUT SAINT-JOSEPH	AVENUE ARTHUR TAGNON 1	6850	CARLSBOURG	05323	AVENUE ARTHUR TAGNON 1	6850	CARLSBOURG	
02688	2688	INSTITUT NOTRE-DAME (D1)	RUE SAINT-GILLES 39	6870	SAINT-HUBERT	05340	RUE SAINT-GILLES 39	6870	SAINT-HUBERT	
02689	2689	INSTITUT SAINT-JOSEPH	RUE DES NEUF COURTILS 21	6870	SAINT-HUBERT	05341	RUE DES NEUF COURTILS 21	6870	SAINT-HUBERT	
02689	2508	INSTITUT SAINT-JOSEPH - CEFA	RUE DES NEUF COURTILS 21	6870	SAINT-HUBERT	07460	RUE DU MONT 69	6870	SAINT-HUBERT	CEFA
02693	2693	COLLEGE D'ALZON	RUE DE HAN 1	6927	BURE	05351	RUE DE HAN 1	6927	BURE	

ETAB	S-CEFA	NOM ETABLISSEMENT	ADRESSE SIEGE	CP	LOCALITE	IMPL	ADRESSE IMPLANTATION	CP	LOCALITE	IMPL CEFA
02710	2710	INSTITUT SAINT-JOSEPH - ECOLE TECHNIQUE BERTRIX (E.G.)	RUE DE BONANCE 11	6800	LIBRAMONT-CHEVIGNY	05370	RUE DE BONANCE 11	6800	LIBRAMONT-CHEVIGNY	
02710	2508	INSTITUT SAINT-JOSEPH - ECOLE TECHNIQUE BERTRIX - Ens. tech. et prof.	RUE DE BONANCE 11	6800	LIBRAMONT-CHEVIGNY	8148	RUE DE LA RETRAITE 1	6880	BERTRIX	CEFA
02710	2710	INSTITUT SAINT-JOSEPH - ECOLE TECHNIQUE BERTRIX - Ens. tech. et prof.	RUE DE BONANCE 11	6800	LIBRAMONT-CHEVIGNY	5243	RUE DE LA RETRAITE 1	6880	BERTRIX	
02738	2738	INSTITUT SAINTE-ANNE	RUE DE LA STATION 2	6820	FLORENVILLE	05420	RUE DE LA STATION 2	6820	FLORENVILLE	
02757	2757	COLLEGE NOTRE-DAME DU BONLIEU	RUE CHANOINE CROUSSE 1	6760	VIRTON	05457	RUE CHANOINE CROUSSE 1	6760	VIRTON	
02758	2758	INSTITUT DE LA SAINTE-FAMILLE	RUE DE MONTMEDY 2	6760	VIRTON	05458	RUE DE MONTMEDY 2	6760	VIRTON	
02758	2762	INSTITUT DE LA SAINTE-FAMILLE	RUE DE MONTMEDY 2	6760	VIRTON	9004	RUE DES FOSSES 22	6760	VIRTON	CEFA
02762	2762	INSTITUT DES ARTS ET METIERS	RUE PIERRARD 112	6760	VIRTON	05464	RUE PIERRARD 112	6760	VIRTON	
02762	2762	INSTITUT DES ARTS ET METIERS-CEFA Libre Sud-Luxembourg	RUE PIERRARD 112	6760	VIRTON	05465	RUE DES FOSSES 22	6760	VIRTON	CEFA
02776	2776	CENTRE SCOLAIRE SAINT-BENOIT 1ER DEGRE	AVENUE DE LA GARE 68	6720	HABAY-LA-NEUVE	05497	AVENUE DE LA GARE 68	6720	HABAY-LA-NEUVE	
02777	2777	COMMUNAUTE SCOLAIRE SAINT-BENOIT 2E ET 3E DEGRES	RUE DE LUXEMBOURG 2	6720	HABAY-LA-NEUVE	05499	RUE DE LUXEMBOURG 2	6720	HABAY-LA-NEUVE	
02777	2777	CENTRE SCOLAIRE SAINT-BENOIT 2E ET 3E DEGRES	RUE DE LUXEMBOURG 2	6720	HABAY-LA-NEUVE	05498	AVENUE DE LA GARE 68	6720	HABAY-LA-NEUVE	
02787	2787	COLLEGE SAINT-BENOIT DE MAREDSOUS	RUE DE MAREDSOUS 12	5537	DENECE	05514	RUE DE MAREDSOUS 12	5537	DENECE	
02793	2793	INSTITUT NOTRE-DAME	RUE DE GIVET 21	5570	BEAURAING	05618	RUE DE ROBIO 11	5575	GEDINNE	
02793	2793	INSTITUT NOTRE-DAME	RUE DE GIVET 21	5570	BEAURAING	05530	RUE DE GIVET 21	5570	BEAURAING	
02793	2827	INSTITUT NOTRE-DAME	RUE DE GIVET 21	5570	BEAURAING	07824	RUE DE GIVET 21	5570	BEAURAING	CEFA
02794	2794	INSTITUT NOTRE-DAME DU SACRE-COEUR	RUE DE ROCHEFORT 92	5570	BEAURAING	05531	RUE DE ROCHEFORT 92	5570	BEAURAING	
02807	2807	INSTITUT SAINT-JOSEPH ENSEIGNEMENT GENERAL	RUE SAINT-HUBERT 14-16	5590	CINEY	05559	RUE SAINT-HUBERT 14-16	5590	CINEY	
02808	2808	INSTITUT DE LA PROVIDENCE	RUE PICONETTE 1	5590	CINEY	05560	RUE PICONETTE 1	5590	CINEY	
02808	2827	INSTITUT DE LA PROVIDENCE - CEFA	RUE PICONETTE 1	5590	CINEY	06980	RUE PICONETTE 1	5590	CINEY	CEFA
02809	2809	INSTITUT SAINT-JOSEPH - ENSEIGNEMENT TECHNIQUE	RUE SAINT-HUBERT 14-16	5590	CINEY	05561	RUE SAINT-HUBERT 14-16	5590	CINEY	
02809	2827	INSTITUT SAINT-JOSEPH - ENSEIGNEMENT TECHNIQUE	RUE SAINT-HUBERT 14-16	5590	CINEY	6981	RUE SAINT-HUBERT 14-16	5590	CINEY	CEFA
02824	2824	COLLEGE NOTRE-DAME DE BELLEVUE	RUE DE BONSECOURS 2	5500	DINANT	05586	RUE DE BONSECOURS 2	5500	DINANT	
02827	2827	COMMUNAUTE SCOLAIRE LIBRE GEORGES COUSOT	PLACE DU ROI ALBERT IER 11	5500	DINANT	05594	PLACE DU ROI ALBERT IER 11	5500	DINANT	
02827	2827	INSTITUT LIBRE GEORGES COUSOT (Notre-Dame)	PLACE DU ROI ALBERT IER 11	5500	DINANT	05593	RUE GRANDE 109	5500	DINANT	
02827	2827	CEFA DE DINANT	PLACE DU ROI ALBERT IER 11	5500	DINANT	9005	RUE CARDINAL MERCIER 29	5500	DINANT	CEFA

ETAB	S-CEFA	NOM ETABLISSEMENT	ADRESSE SIEGE	CP	LOCALITE	IMPL	ADRESSE IMPLANTATION	CP	LOCALITE	IMPL CEFA
02866	2866	INSTITUT JEAN XXIII	RUE DE LA SAUVENIERE 7	5580	ROCHEFORT	05672	PLACE SAINTE-MARGUERITE 5	5580	JEMELLE	
02866	2866	INSTITUT JEAN XXIII	RUE DE LA SAUVENIERE 7	5580	ROCHEFORT	05671	RUE DE LA SAUVENIERE 7	5580	ROCHEFORT	
02880	2880	COLLEGE DE GODINNE-BURNOT D2-D3	CARREFOUR DE L'EUROPE 3	5530	GODINNE	05697	CARREFOUR DE L'EUROPE 3	5530	GODINNE	
02880	2880	COLLEGE DE GODINNE-BURNOT D2-D3	CARREFOUR DE L'EUROPE 3	5530	GODINNE	06013	ROUTE DE FLOREFFE 23	5170	PROFONDEVILLE	
02896	2896	INSTITUT SAINTE-BEGGE	PLACE DU CHAPITRE 12	5300	ANDENNE	05742	PLACE DU CHAPITRE 12	5300	ANDENNE	
02896	2896	INSTITUT SAINTE-BEGGE	PLACE DU CHAPITRE 12	5300	ANDENNE	05743	RUE BERTRAND 80	5300	ANDENNE	
02896	2896	INSTITUT SAINTE-BEGGE	PLACE DU CHAPITRE 12	5300	ANDENNE	05748	AVENUE ROI ALBERT 137-139	5300	ANDENNE	
02896	2974	INSTITUT SAINTE-BEGGE - CEFA	PLACE DU CHAPITRE 12	5300	ANDENNE	05747	AVENUE ROI ALBERT 136	5300	ANDENNE	CEFA
02915	2915	CENTRE SCOLAIRE SAINT-JOSEPH ET SAINT-HUBERT	RUE DU COLLEGE 4	5310	EGHEZEE	05780	RUE DU COLLEGE 4	5310	EGHEZEE	
02920	2920	SEMINAIRE DE FLOREFFE	RUE DU SEMINAIRE 7	5150	FLOREFFE	05788	RUE DU SEMINAIRE 7	5150	FLOREFFE	
02967	2967	INSTITUT SAINTE-MARIE (D2 D3)	CHAUSSEE DE LIEGE 246	5100	JAMBES	05893	CHAUSSEE DE LIEGE 246	5100	JAMBES	
02968	2968	INSTITUT SAINTE MARIE	CHAUSSEE DE LIEGE 246	5100	JAMBES	05894	CHAUSSEE DE LIEGE 246	5100	JAMBES	
02969	2969	INSTITUT SAINT-JOSEPH	RUE MAZY 20	5100	JAMBES	05895	RUE MAZY 20	5100	JAMBES	
02972	2972	ECOLE AVE MARIA d'Infirmier(e)s hospitalier(e)s	RUE DE BRICGNIOT 205	5002	SAINT-SERVAIS	05907	RUE DE BRICGNIOT 205	5002	SAINT-SERVAIS	
02972	2972	ECOLE AVE MARIA	RUE DE BRICGNIOT 205	5002	SAINT-SERVAIS	05906	DREVE DU PROPHETE 48	7000	MONS	
02973	2973	COLLEGE SAINT-SERVAIS	RUE DE LA PEPINIERE 101	5002	SAINT-SERVAIS	05909	RUE DE LA PEPINIERE 101	5002	SAINT-SERVAIS	
02973	2973	COLLEGE SAINT-SERVAIS	RUE DE LA PEPINIERE 101	5002	SAINT-SERVAIS	5908	CHAUSSEE DE WATERLOO 52	5002	SAINT-SERVAIS	
02974	2974	ECOLE PROFESSIONNELLE - CEFA	RUE FLORENT DETHIER 31	5002	SAINT-SERVAIS	05911	RUE ASTY-MOULIN 19	5000	NAMUR	CEFA
02974	2974	ECOLE PROFESSIONNELLE	RUE FLORENT DETHIER 31	5002	SAINT-SERVAIS	05910	RUE FLORENT DETHIER 31	5002	SAINT-SERVAIS	
02977	2977	COLLEGE NOTRE-DAME DE LA PAIX	PLACE NOTRE-DAME DE LA PAIX 1	5101	ERPENT	05914	PLACE NOTRE-DAME DE LA PAIX 1	5101	ERPENT	
02980	2980	INSTITUT SAINT-BERTHUIIN	RUE FOND DE MALONNE 129	5020	MALONNE	05918	RUE FOND DE MALONNE 129	5020	MALONNE	
02989	2989	INSTITUT SAINT-LOUIS	RUE PEPIN 7	5000	NAMUR	05929	RUE PEPIN 7	5000	NAMUR	
02990	2990	INSTITUT SAINT-AUBAIN - SAINTE ELISABETH	RUE HENRI BLES 192	5000	NAMUR	05930	RUE HENRI BLES 192	5000	NAMUR	
02990	2990	INSTITUT SAINT-AUBAIN - SAINTE ELISABETH	RUE HENRI BLES 192	5000	NAMUR	05938	PLACE LOUISE GODIN 15	5000	NAMUR	
02991	2991	ETABLISSEMENT DES SŒURS DE NOTRE-DAME	RUE DU LOMBARD 41	5000	NAMUR	05933	RUE DU LOMBARD 41	5000	NAMUR	
02992	2992	COMMUNAUTE SCOLAIRE SAINTE-MARIE	RUE DU PRESIDENT 28	5000	NAMUR	05934	RUE DU PRESIDENT 28	5000	NAMUR	
02999	2999	INSTITUT TECHNIQUE	RUE ASTY MOULIN 60	5000	NAMUR	05950	RUE ASTY MOULIN 60	5000	NAMUR	
03001	3001	INSTITUT SAINTE-URSULE	RUE DE BRUXELLES 78	5000	NAMUR	05928	RUE DE BRUXELLES 78	5000	NAMUR	
03002	3002	INSTITUT ILOIN SAINT-JACQUES	RUE DES CARMES 12	5000	NAMUR	05956	RUE DES CARMES 12	5000	NAMUR	
03003	3003	INSTITUT NOTRE-DAME	RUE JULIE BILLIART 19	5000	NAMUR	05957	RUE JULIE BILLIART 19	5000	NAMUR	

ETAB	S-CEFA	NOM ETABLISSEMENT	ADRESSE SIEGE	CP	LOCALITE	IMPL	ADRESSE IMPLANTATION	CP	LOCALITE	IMPL CEFA
03010	3010	INSTITUT D'ENS. DES ARTS, TECHNIQUES, SCIENCES ET ARTISANAT - I.A.T.A.	RUE DE LA MONTAGNE 43 A	5000	NAMUR	05973	RUE DE LA MONTAGNE 43 A	5000	NAMUR	
03020	3020	INSTITUT DE LA PROVIDENCE	PLACE DU COUVENT 3	5020	CHAMPION	05988	PLACE DU COUVENT 3	5020	CHAMPION	
03048	3048	COMMUNAUTE EDUCATIVE SAINT-JEAN-BAPTISTE (2E ET 3E DEGRES)	RUE DU COLLEGE 27	5060	TAMINES	06045	RUE DU COLLEGE 27	5060	TAMINES	
03049	3049	COMMUNAUTE EDUCATIVE SAINT-JEAN-BAPTISTE	RUE DU COLLEGE 27	5060	TAMINES	02012	RUE DES DAMES 5	6224	WANFERCEE-BAULET	
03049	3049	COMMUNAUTE EDUCATIVE SAINT-JEAN-BAPTISTE	RUE DU COLLEGE 27	5060	TAMINES	06047	RUE DU COLLEGE 27	5060	TAMINES	
03049	3049	CEFA "BASSE SAMBRE"	RUE DU COLLEGE 27	5060	TAMINES	06046	SQUARE DUCULOT	5060	TAMINES	CEFA
03057	3057	COLLEGE SAINT-ANDRE (enseignement technique et professionnel)	RUE DES AUGES 22	5060	SAMBREVILLE	06070	RUE DU VOISIN 124	5060	AUVELAIS	
03057	3057	COLLEGE SAINT-ANDRE (enseignement technique et professionnel)	RUE DES AUGES 22	5060	SAMBREVILLE	8332	PLACE DU CHAPITRE 4	5070	FOSESSE-LA-VILLE	
03057	3057	COLLEGE SAINT-ANDRE (enseignement technique et professionnel)	RUE DES AUGES 22	5060	SAMBREVILLE	6049	RUE DES AUGES 22	5060	SAMBREVILLE	
03058	3058	COLLEGE SAINT-ANDRE (enseignement général)	RUE DES AUGES 22	5060	SAMBREVILLE	06071	RUE DES AUGES 22	5060	SAMBREVILLE	
03058	3058	COLLEGE SAINT-ANDRE (enseignement général)	RUE DES AUGES 22	5060	SAMBREVILLE	06072	PLACE DU CHAPITRE 4	5070	FOSESSE-LA-VILLE	
03072	3072	COLLEGE SAINT-GUIBERT (D2-D3)	PLACE DE L'ORNEAU 21	5030	GEMBOUX	06105	PLACE DE L'ORNEAU 21	5030	GEMBOUX	
03072	3072	COLLEGE SAINT-GUIBERT (D2-D3)	PLACE DE L'ORNEAU 21	5030	GEMBOUX	06432	PLACE SAINT-GUIBERT 4	5030	GEMBOUX	
03074	3074	COLLEGE SAINT-GUIBERT D.O.A.	PLACE DE L'ORNEAU 21	5030	GEMBOUX	06107	PLACE DE L'ORNEAU 21	5030	GEMBOUX	
03104	3104	INSTITUT SAINTE-MARIE	RUE NOIRET 6	5660	COUVIN	06726	RUE NOIRET 6	5660	COUVIN	
03104	3104	INSTITUT SAINTE-MARIE	RUE NOIRET 6	5660	COUVIN	06167	FAUBOURG DE LA VILLE 3	5660	COUVIN	
03104	3104	INSTITUT SAINTE-MARIE	RUE NOIRET 6	5660	COUVIN	06165	RUE ADOLPHE GOUITIER 32	5660	COUVIN	
03104	3104	INSTITUT SAINTE-MARIE	RUE NOIRET 6	5660	COUVIN	07361	RUE ADOLPHE GOUITIER 32	5660	COUVIN	CEFA
03120	3120	INSTITUT SAINTS-PIERRE ET PAUL	RUE DES RECOLLETS 7	5620	FLORENNES	06202	RUE DES ECOLES 19	5620	FLORENNES	
03120	3120	INSTITUT SAINTS-PIERRE ET PAUL	RUE DES RECOLLETS 7	5620	FLORENNES	06205	RUE DES RECOLLETS 7	5620	FLORENNES	
03120	2827	INSTITUT SAINTS-PIERRE ET PAUL	RUE DES RECOLLETS 7	5620	FLORENNES	07823	RUE DES ECOLES 17	5620	FLORENNES	CEFA
03120	3120	INSTITUT SAINTS-PIERRE ET PAUL	RUE DES RECOLLETS 7	5620	FLORENNES	6203	PLACE DE L'HOTEL DE VILLE 22	5620	FLORENNES	
03120	2827	INSTITUT SAINTS-PIERRE ET PAUL	RUE DES RECOLLETS 7	5620	FLORENNES	6204	PLACE DE L'HOTEL DE VILLE 22	5620	FLORENNES	CEFA
03120	3120	INSTITUT SAINTS-PIERRE ET PAUL	RUE DES RECOLLETS 7	5620	FLORENNES	6196	RUE DES ECOLES 8	5620	FLORENNES	
03121	3121	INSTITUT SAINT-JOSEPH D.O.A.	RUE DE CORENNES 1	5620	FLORENNES	06206	RUE DE CORENNES 1	5620	FLORENNES	

ETAB	S-CEFA	NOM ETABLISSEMENT	ADRESSE SIEGE	CP	LOCALITE	IMPL	ADRESSE IMPLANTATION	CP	LOCALITE	IMPL CEFA
03132	3132	INSTITUT NOTRE-DAME	RUE EGLISE SAINT-PHILIPPE 10 A	5600	PHILIPPEVILLE	06225	RUE EGLISE SAINT-PHILIPPE 10 A	5600	PHILIPPEVILLE	
03132	3104	INSTITUT NOTRE-DAME	RUE EGLISE SAINT-PHILIPPE 10 A	5600	PHILIPPEVILLE	8356	RUE EGLISE SAINT-PHILIPPE 10 A	5600	PHILIPPEVILLE	CEFA
03157	3157	INSTITUT SAINT-SEPULCRE	RUE GENERAL BERTRAND 14	4000	LIEGE 1	03931	RUE GENERAL BERTRAND 14	4000	LIEGE 1	
03158	3158	INSTITUT DE LA VIERGE FIDELLE	PLACE DE JAMBLINNE DE MEUX 14	1030	SCHAERBEEK	00778	PLACE DE JAMBLINNE DE MEUX 14	1030	SCHAERBEEK	
03206	3206	INSTITUT SAINT-LUC	CHAUSSEE DE TOURNAI 50	7520	RAMEGNIES-CHIN	03351	CHAUSSEE DE TOURNAI 50	7520	RAMEGNIES-CHIN	
03230	3230	INSTITUT DOMINIQUE PIRE	RUE DE LENGLENTIER 6-14	1000	BRUXELLES	00209	RUE DE LENGLENTIER 6-14	1000	BRUXELLES	
03230	3230	INSTITUT DOMINIQUE PIRE	RUE DE LENGLENTIER 6-14	1000	BRUXELLES	8995	AVENUE DE LA SABLIERE 1	1160	AUDERGHEM	
03230	3230	INSTITUT DOMINIQUE PIRE	RUE DE LENGLENTIER 6-14	1000	BRUXELLES	8996	RUE T KINT 28	1000	BRUXELLES	
03232	3232	INSTITUT SAINT-LUC	RUE D'IRLANDE 57	1060	SAINT-GILLES	00693	RUE D'IRLANDE 57	1060	SAINT-GILLES	
03236	3236	INSTITUT DON BOSCO	BOULEVARD LEOPOLD 63	7500	TOURNAI	03371	BOULEVARD LEOPOLD 63	7500	TOURNAI	
03236	3236	INSTITUT DON BOSCO	BOULEVARD LEOPOLD 63	7500	TOURNAI	03372	RUE DE LA CULTURE 175	7500	TOURNAI	
03237	3237	INSTITUT DES TECHNIQUES HOSPITALIERES (I.T.E.H.O) JEANNE D'ARC	QUAI DES SALINES 28	7500	TOURNAI	03379	QUAI DES SALINES 28	7500	TOURNAI	
03237	3237	INSTITUT DES TECHNIQUES HOSPITALIERES (I.T.E.H.O) JEANNE D'ARC	QUAI DES SALINES 28	7500	TOURNAI	03380	RUE DU COUVENT 82 BIS	7700	MOUSCRON	
05143	5143	COLLEGE DE GODINNE-BURNOT D.O.A.	CARREFOUR DE L'EUROPE 3	5530	GODINNE	06957	ROUTE DE FLOREFFE 26	5170	PROFONDEVILLE	
05143	5143	COLLEGE DE GODINNE-BURNOT D.O.A.	CARREFOUR DE L'EUROPE 3	5530	GODINNE	06956	CARREFOUR DE L'EUROPE 3	5530	GODINNE	

Vu pour être annexé à l'arrêté du Gouvernement de la Communauté française du 10 octobre 2008 déterminant la liste des implantations des établissements de l'enseignement secondaire dont les Pouvoirs Organisateurs du SEGEC demandent la reconnaissance par le Gouvernement de la Communauté française.

Le Ministre en charge de l'Enseignement obligatoire,

Ch. DUPONT

## Annexe 2

**Liste des implantations de l'enseignement secondaire dont les Pouvoirs Organisateurs de la FELSI demandent la reconnaissance par le Gouvernement de la Communauté française**

ETAB	S-CEFA	NOM ETABLISSEMENT	ADRESSE SIEGE	CP	LOCALITE	IMPL	ADRESSE IMPLANTATION	CP	LOCALITE	IMPL CEFA
00211	211	INSTITUT REINE FABIOLA ENS. PROFESSIONNEL	RUE DE HAERNE 220	1040	ETTERBEEK	00338	ROUTE DE LENNIK 808	1070	ANDERLECHT	
00211	211	INSTITUT REINE FABIOLA ENS. PROFESSIONNEL	RUE DE HAERNE 220	1040	ETTERBEEK	00337	RUE DE HAERNE 220	1040	ETTERBEEK	
00462	462	ECOLE DECROLY	DREVE DES GENDARMES 45	1180	UCCLE	00856	DREVE DES GENDARMES 45	1180	UCCLE	
00462	462	ECOLE DECROLY	DREVE DES GENDARMES 45	1180	UCCLE	00857	AVENUE HAMOIR 6	1180	UCCLE	
00710	710	ECOLE INTERNATIONALE "LE VERSEAU" - E.L.C.E.	RUE DE WAVRE 60	1301	BIERGES	01261	RUE DE WAVRE 60	1301	BIERGES	
00710	710	ECOLE INTERNATIONALE "LE VERSEAU" - E.L.C.E.	RUE DE WAVRE 60	1301	BIERGES	01774	RUE DOM BERLIERE 7	6041	GOSSELIES	
03231	3231	INSTITUT DE RADIOELECTRICITE ET CINEMATOGRAFIE	AVENUE VICTOR ROUSSEAU 75	1190	FOREST	00410	AVENUE JUPITER 188	1190	FOREST	

Vu pour être annexé à l'arrêté du Gouvernement de la Communauté française du 10 octobre 2008 déterminant la liste des implantations des établissements de l'enseignement secondaire dont les Pouvoirs Organisateurs de la FELSI demandent la reconnaissance par le Gouvernement de la Communauté française.

Le Ministre en charge de l'Enseignement obligatoire,

Ch. DUPONT



## Annexe 3

**Liste des implantations de l'enseignement secondaire dont les Pouvoirs Organisateurs de la Communauté française demandent la reconnaissance par le Gouvernement de la Communauté française**

ETAB	S-CEFA	NOM ETABLISSEMENT	ADRESSE SIEGE	CP	LOCALITE	IMPL	ADRESSE IMPLANTATION	CP	LOCALITE	IMPL CEFA
33	33	ATHENEE ROYAL LEONARD DE VINCI	RUE CHOME-WYNS 5	1070	ANDERLECHT	00051	RUE CHOME-WYNS 5	1070	ANDERLECHT	
00060	60	ATHENEE ROYAL D'AUDERGHEM	AVENUE DU PARC DE WOLUWE 25-27	1160	AUDERGHEM	00103	AVENUE DU PARC DE WOLUWE 27	1160	AUDERGHEM	
00124	124	ATHENEE ROYAL DE LA RIVE GAUCHE	RUE MARIE-CHRISTINE 83	1020	LAEKEN	00192	RUE MARIE-CHRISTINE 83	1020	LAEKEN	
00124	124	ATHENEE ROYAL DE LA RIVE GAUCHE	RUE MARIE-CHRISTINE 83	1020	LAEKEN	92866	RUE MARIE-CHRISTINE 83	1020	LAEKEN	CEFA
00139	139	ATHENEE ROYAL GATTI DE GAMOND	RUE DU MARAIS 65	1000	BRUXELLES	00213	RUE DU MARAIS 65	1000	BRUXELLES	
00140	140	ATHENEE ROYAL DE BRUXELLES II	RUE MARIE-CHRISTINE 37	1020	LAEKEN	00215	RUE MARIE-CHRISTINE 37	1020	LAEKEN	
00212	212	ATHENEE ROYAL JEAN ABSIL	AVENUE HANSEN SOULIE 27	1040	ETTERBEEK	00340	AVENUE HANSEN SOULIE 27	1040	ETTERBEEK	
00231	231	ATHENEE ROYAL D'EVERE	AVENUE CONSTANT PERMEKE 2	1140	EVERE	00372	AVENUE DES ANCIENS COMBATTANTS 202	1140	EVERE	
00231	231	ATHENEE ROYAL D'EVERE	AVENUE CONSTANT PERMEKE 2	1140	EVERE	00375	AVENUE CONSTANT PERMEKE 2	1140	EVERE	
00231	124	ATHENEE ROYAL D'EVERE	AVENUE CONSTANT PERMEKE 2	1140	EVERE	8201	AVENUE DES ANCIENS COMBATTANTS 202	1140	EVERE	CEFA
00231	124	ATHENEE ROYAL D'EVERE	AVENUE CONSTANT PERMEKE 2	1140	EVERE	8197	RUE DU COUVENT 2	1050	IXELLES	CEFA
00246	246	ATHENEE ROYAL ANDREE THOMAS	AV REINE MARIE-HENRIETTE 47	1190	FOREST	00402	AV REINE MARIE-HENRIETTE 47	1190	FOREST	
00263	263	ATHENEE ROYAL DE GANSHOREN	RUE AUGUSTE DE COCK 1	1083	GANSHOREN	00435	RUE AUGUSTE DE COCK 1	1083	GANSHOREN	
00317	317	ATHENEE ROYAL DE JETTE	AVENUE DE LEVIS MIREPOIX 100	1090	JETTE	00617	AVENUE DE LEVIS MIREPOIX 100	1090	JETTE	
00326	326	ATHENEE ROYAL DE KOEKELBERG	RUE OMER LEPREUX 15	1081	KOEKELBERG	00629	RUE OMER LEPREUX 15	1081	KOEKELBERG	
00347	347	ATHENEE ROYAL SERGE CREUZ	AVENUE DU SIPPENBERG 2	1080	MOLENBEEK-SAINTE-JEAN	00660	CHAUSSÉE DE GAND 49	1080	MOLENBEEK-SAINTE-JEAN	
00347	347	ATHENEE ROYAL SERGE CREUZ	AVENUE DU SIPPENBERG 2	1080	MOLENBEEK-SAINTE-JEAN	00657	RUE DE LA PROSPERITE 14	1080	MOLENBEEK-SAINTE-JEAN	
00347	347	ATHENEE ROYAL SERGE CREUZ	AVENUE DU SIPPENBERG 2	1080	MOLENBEEK-SAINTE-JEAN	00655	AVENUE DU SIPPENBERG 2	1080	MOLENBEEK-SAINTE-JEAN	
00365	365	ATHENEE ROYAL VICTOR HORTA	RUE DE LA RHETORIQUE 16	1060	SAINT-GILLES	00405	RUE DES ALLIES 233	1190	FOREST	

ETAB	S-CEFA	NOM ETABLISSEMENT	ADRESSE SIEGE	CP	LOCALITE	IMPL	ADRESSE IMPLANTATION	CP	LOCALITE	IMPL CEFA
00365	365	ATHENEE ROYAL VICTOR HORTA	RUE DE LA RHETORIQUE 16	1060	SAINT-GILLES	00688	RUE DE LA RHETORIQUE 16	1060	SAINT-GILLES	
00419	419	ATHENEE ROYAL ALFRED VERWEE	RUE VERWEE 12	1030	SCHAERBEEK	00768	RUE ROYALE SAINTE-MARIE 168	1030	SCHAERBEEK	
00419	419	ATHENEE ROYAL ALFRED VERWEE	RUE VERWEE 12	1030	SCHAERBEEK	00770	RUE VERWEE 12	1030	SCHAERBEEK	
00460	460	ATHENEE ROYAL D'UCCLE I	AVENUE HOUZEAU 87	1180	UCCLE	00854	AVENUE HOUZEAU 87	1180	UCCLE	
00465	465	ATHENEE ROYAL D'UCCLE II	AVENUE DES TILLEULS 24	1180	UCCLE	00860	AVENUE DES TILLEULS 24	1180	UCCLE	
00493	493	ATHENEE ROYAL DE WATERMAEL-BOITSFORT	RUE DE LA BERGERETTE	1170	WATERMAEL-BOITSFORT	00911	RUE DE LA BERGERETTE	1170	WATERMAEL-BOITSFORT	
00513	513	ATHENEE ROYAL WOLUWE-SAINTE-LAMBERT	RUE DE L'ATHENEE ROYAL 75-77	1200	WOLUWE-SAINTE-LAMBERT	00936	RUE DE L'ATHENEE ROYAL 75-77	1200	WOLUWE-SAINTE-LAMBERT	
00539	539	ATHENEE ROYAL F. CROMMELYNCK	AVENUE ORBAN 73	1150	WOLUWE-SAINTE-PIERRE	00971	AVENUE ORBAN 73	1150	WOLUWE-SAINTE-PIERRE	
00565	565	ATHENEE ROYAL RIVA-BELLA	SQUARE RIVA-BELLA	1420	BRAINE-LALLEUD	01011	SQUARE RIVA-BELLA	1420	BRAINE-LALLEUD	
00616	616	ATHENEE ROYAL JODOIGNE	CHAUSSEE DE HANNUT 61	1370	JODOIGNE	01104	CHAUSSEE DE HANNUT 61	1370	JODOIGNE	
00641	641	ATHENEE ROYAL NIVELLES	AVENUE DU CENTENAIRE 34	1400	NIVELLES	01144	AVENUE DU CENTENAIRE 34	1400	NIVELLES	
00667	667	ATHENEE ROYAL DE RIXENSART	RUE ALBERT CROY 14	1330	RIXENSART	06275	RUE ALBERT CROY 14	1330	RIXENSART	
00692	692	ATHENEE ROYAL DE WATERLOO	RUE DE LA STATION 118	1410	WATERLOO	01236	RUE DE LA STATION 118	1410	WATERLOO	
00705	705	ATHENEE ROYAL MAURICE CAREME	AVENUE HENRI LEPAGE 4-6	1300	WAVRE	01255	AVENUE HENRI LEPAGE 4-6	1300	WAVRE	
00747	747	ATHENEE ROYAL PAUL DELVAUX	AVENUE DES VILLAS 15	1340	OTTIGNIES	01319	AVENUE DES VILLAS 15	1340	OTTIGNIES	
00747	747	ATHENEE ROYAL PAUL DELVAUX	AVENUE DES VILLAS 15	1340	OTTIGNIES	01320	RUE DE CLAIRVAUX 5	1348	LOUVAIN-LA-NEUVE	
00778	778	ATHENEE ROYAL ATH	RUE DES RECOLLETS 9	7800	ATH	01388	RUE DES RECOLLETS 9	7800	ATH	
00827	827	ATHENEE ROYAL LUCIENNE TELLIER	CHEMIN DU CARNOIS 32 A	7910	ANVAING	01481	CHEMIN DU CARNOIS 32 A	7910	ANVAING	
00908	908	ATHENEE ROYAL VAUBAN	RUE EMILE TUMELAIRE 12	6000	CHARLEROI	01657	RUE EMILE TUMELAIRE 12	6000	CHARLEROI	
00909	909	ATHENEE ROYAL ERNEST SOLVAY	BOULEVARD EMILE DEVREUX 27	6000	CHARLEROI	01658	BOULEVARD EMILE DEVREUX 27	6000	CHARLEROI	
00932	932	ATHENEE ROYAL LES MARLAIRES	RUE DE LA PROVIDENCE 12	6041	GOSSELIES	01725	RUE DE LA PROVIDENCE 12	6041	GOSSELIES	
00940	940	ATHENEE ROYAL ORSINI D'EMERPE	RUE GENDEBIEN 1	6040	JUMET	01738	RUE GENDEBIEN 1	6040	JUMET	
00945	945	ATHENEE ROYAL GILLY	RUE DU CALVAIRE 20	6060	GILLY	01752	RUE DU CALVAIRE 20	6060	GILLY	
00950	950	ATHENEE ROYAL YVONNE VIESLET	RUE DES REMPARTS 35	6030	MARCHIENNE-AU-PONT	01761	RUE DES REMPARTS 35	6030	MARCHIENNE-AU-PONT	
00954	954	ATHENEE ROYAL JULES DESTREE	RUE DES HAIES 76	6001	MARCINELLE	01773	RUE DES HAIES 76	6001	MARCINELLE	
00998	998	ATHENEE ROYAL PIERRE PAULUS	RUE DES GAUX 100	6200	CHATELET	01895	RUE DES GAUX 100	6200	CHATELET	

ETAB	S-CEFA	NOM ETABLISSEMENT	ADRESSE SIEGE	CP	LOCALITE	IMPL	ADRESSE IMPLANTATION	CP	LOCALITE	IMPL CEFA
00998	1595	ATHENEE ROYAL PIERRE PAULUS	RUE DES GAUX 100	6200	CHATELET	8370	RUE DES GAUX 100	6200	CHATELET	CEFA
00999	999	ATHENEE ROYAL RENE MAGRITTE	RUE DU COLLEGE 16	6200	CHATELET	01898	RUE DU COLLEGE 16	6200	CHATELET	
01045	1045	ATHENEE ROYAL JOURDAN	RUE DE FLEURJOUX 3	6220	FLEURUS	02001	RUE DE FLEURJOUX 3	6220	FLEURUS	
01045	1045	ATHENEE ROYAL JOURDAN	RUE DE FLEURJOUX 3	6220	FLEURUS	02009	RUE DE L'OBSERVATOIRE	6220	FLEURUS	
01045	1045	ATHENEE ROYAL JOURDAN	RUE DE FLEURJOUX 3	6220	FLEURUS	1969	CHAUSSEE DE CHARLEROI 262	6220	FLEURUS	
01045	1045	ATHENEE ROYAL JOURDAN	RUE DE FLEURJOUX 3	6220	FLEURUS	8372	RUE PASTUR	6220	FLEURUS	
01045	1045	ATHENEE ROYAL JOURDAN	RUE DE FLEURJOUX 3	6220	FLEURUS	9434	SENTIER DU LYCEE	6220	FLEURUS	
01045	1595	ATHENEE ROYAL JOURDAN	RUE DE FLEURJOUX 3	6220	FLEURUS	9432	RUE DE L'OBSERVATOIRE	6220	FLEURUS	CEFA
01045	1595	ATHENEE ROYAL JOURDAN	RUE DE FLEURJOUX 3	6220	FLEURUS	2005	CHAUSSEE DE CHARLEROI 262	6220	FLEURUS	CEFA
01045	1595	ATHENEE ROYAL JOURDAN	RUE DE FLEURJOUX 3	6220	FLEURUS	9433	RUE PASTUR	6220	FLEURUS	CEFA
01045	1595	ATHENEE ROYAL JOURDAN	RUE DE FLEURJOUX 3	6220	FLEURUS	9435	SENTIER DU LYCEE	6220	FLEURUS	CEFA
01057	1057	ATHENEE ROYAL LOUIS DELATTRE	RUE DE L'ATHENEE 32	6140	FONTAINE-LEVEQUE	02035	RUE DE L'ATHENEE 32	6140	FONTAINE-LEVEQUE	
01093	1093	ATHENEE ROYAL PONT-A-CELLES	RUE DE L'EGLISE 107 B	6230	PONT-A-CELLES	02147	RUE DE L'EGLISE 107 B	6230	PONT-A-CELLES	
01133	1133	ATHENEE ROYAL DOUR	RUE DE L'ATHENEE 23	7370	DOUR	02230	RUE DE L'ATHENEE 23	7370	DOUR	
01192	1192	ATHENEE ROYAL MONS I	RUE DE L'ATHENEE 4	7000	MONS	02331	RUE DE L'ATHENEE 4	7000	MONS	
01193	1193	ATHENEE ROYAL MARGUERITE BERVOETS	AVENUE VICTOR MAISTRIAU 11	7000	MONS	02333	AVENUE VICTOR MAISTRIAU 11	7000	MONS	
01250	1250	ATHENEE ROYAL DE QUIEVRAIN	RUE DEBAST 26	7380	QUIEVRAIN	02473	RUE DEBAST 26	7380	QUIEVRAIN	
01264	1264	ATHENEE ROYAL SAINT-GHISLAIN	AVENUE DE L'ENSEIGNEMENT 20	7330	SAINT-GHISLAIN	02502	AVENUE DE L'ENSEIGNEMENT 20	7330	SAINT-GHISLAIN	
01265	1265	LYCEE DE LA COMMUNAUTE FRANCAISE CHARLES PLSNIER	RUE DU SAS 75	7330	SAINT-GHISLAIN	02503	RUE DU SAS 75	7330	SAINT-GHISLAIN	
01309	1309	ATHENEE ROYAL FERNAND JACQUEMIN	CHAUSSEE DE WARNETON 26	7780	COMINES	02614	CHAUSSEE DE WARNETON 26	7780	COMINES	
01309	1309	ATHENEE ROYAL FERNAND JACQUEMIN	CHAUSSEE DE WARNETON 26	7780	COMINES	02613	RUE D'ARMENTIERES 157	7782	PLOEGSTEERT	
01309	3227	ATHENEE ROYAL FERNAND JACQUEMIN	CHAUSSEE DE WARNETON 26	7780	COMINES	08175	CHAUSSEE DE WARNETON 26	7780	COMINES	CEFA
01339	1339	ATHENEE ROYAL MOUSCRON	RUE DU MIDI 15	7700	MOUSCRON	02668	RUE DU MIDI 15	7700	MOUSCRON	
01339	1339	ATHENEE ROYAL MOUSCRON	RUE DU MIDI 15	7700	MOUSCRON	03247	RUE DE LANNOY 53	7740	PECQ	
01360	1360	ATHENEE ROYAL DE BRAINE-LE-COMTE	RUE DE MONS 87	7090	BRAINE-LE-COMTE	02729	CHEMIN DE FELUY 2	7090	BRAINE-LE-COMTE	
01360	1360	ATHENEE ROYAL DE BRAINE-LE-COMTE	RUE DE MONS 87	7090	BRAINE-LE-COMTE	02730	RUE DE MONS 87	7090	BRAINE-LE-COMTE	
01371	1371	ATHENEE ROYAL D'ENGHIEN	RUE MONTGOMERY 73	7850	ENGHIEN	02759	RUE MONTGOMERY 73	7850	ENGHIEN	
01411	1411	ATHENEE ROYAL LA LOUVIERE	RUE DE BOUVY 15	7100	LA LOUVIERE	02841	RUE DE BOUVY 15	7100	LA LOUVIERE	
01411	1411	ATHENEE ROYAL LA LOUVIERE	RUE DE BOUVY 15	7100	LA LOUVIERE	02840	RUE DU TEMPLE 1	7100	LA LOUVIERE	

ETAB	S-CEFA	NOM ETABLISSEMENT	ADRESSE SIEGE	CP	LOCALITE	IMPL	ADRESSE IMPLANTATION	CP	LOCALITE	IMPL CEFA
01440	1440	ATHENEE ROYAL RENE MAGRITTE	RUE FRANCOIS WATTERMAN 27	7860	LESSINES	02903	ANCIEN CHEMIN D'OLLIGNIES. 2	7860	LESSINES	
01440	1440	ATHENEE ROYAL RENE MAGRITTE	RUE FRANCOIS WATTERMAN 27	7860	LESSINES	02901	RUE FRANCOIS WATTERMAN 27	7860	LESSINES	
01440	3226	ATHENEE ROYAL RENE MAGRITTE	RUE FRANCOIS WATTERMAN 27	7860	LESSINES	9399	ANCIEN CHEMIN D'OLLIGNIES. 2	7860	LESSINES	CEFA
01464	1464	ATHENEE ROYAL JULES BORDET	BLD FRANKLIN ROOSEVELT 27	7060	SOIGNIES	02946	BLD FRANKLIN ROOSEVELT 27	7060	SOIGNIES	
01465	1465	ECOLE DU SHAPE SECTION BELGE	AVENUE DE PARIS 705	7010	SHAPE	02948	AVENUE DE PARIS 705	7010	SHAPE	
01493	1493	ATHENEE ROYAL BEAUMONT	RUE GERMAIN MICHIELS 3	6500	BEAUMONT	03006	RUE GERMAIN MICHIELS 3	6500	BEAUMONT	
01493	1595	ATHENEE ROYAL BEAUMONT	RUE GERMAIN MICHIELS 3	6500	BEAUMONT	8380	CHAUSSEE DE CHIMAY	6500	BEAUMONT	CEFA
01506	1506	ATHENEE ROYAL DE BINCHE	PLACE DES DROITS DE L'HOMME	7130	BINCHE	03039	PLACE DES DROITS DE L'HOMME	7130	BINCHE	
01525	1525	ATHENEE ROYAL DE CHIMAY	RUE DE NOAILLES 3	6460	CHIMAY	03073	RUE DE NOAILLES 3	6460	CHIMAY	
01525	1525	ATHENEE ROYAL DE CHIMAY	RUE DE NOAILLES 3	6460	CHIMAY	03079	AVENUE DES SPORTS 17	6460	CHIMAY	
01538	1538	INSTITUT D'ENSEIGNEMENT TECHNIQUE DE LA COMMUNAUTE FRANCAISE	RUE ALBERT 1ER 21	6560	ERQUELINNES	03097	RUE ALBERT 1ER 21	6560	ERQUELINNES	
01538	1595	INSTITUT D'ENSEIGNEMENT TECHNIQUE DE LA COMMUNAUTE FRANCAISE	RUE ALBERT 1ER 21	6560	ERQUELINNES	8383	RUE ALBERT 1ER 21	6560	ERQUELINNES	CEFA
01569	1569	ATHENEE ROYAL THUIN	DREVE DES ALLIES 11	6530	THUIN	03140	DREVE DES ALLIES 11	6530	THUIN	
01569	1595	ATHENEE ROYAL THUIN	DREVE DES ALLIES 11	6530	THUIN	07676	RUE VERTE 1	6530	THUIN	CEFA
01569	1595	ATHENEE ROYAL THUIN	DREVE DES ALLIES 11	6530	THUIN	9288	DREVE DES ALLIES 120	6530	THUIN	CEFA
01595	1595	INSTITUT TECHNIQUE DE LA COMMUNAUTE FRANCAISE	RUE RAOUL WAROCQUE 46	7140	MORLANWELZ- MARIEMONT	03189	RUE RAOUL WAROCQUE 46	7140	MORLANWELZ- MARIEMONT	
01595	1595	INSTITUT TECHNIQUE DE LA COMMUNAUTE FRANCAISE	RUE RAOUL WAROCQUE 46	7140	MORLANWELZ- MARIEMONT	06709	RUE RAOUL WAROCQUE 46	7140	MORLANWELZ- MARIEMONT	CEFA
01595	1595	INSTITUT TECHNIQUE DE LA COMMUNAUTE FRANCAISE	RUE RAOUL WAROCQUE 46	7140	MORLANWELZ- MARIEMONT	01939	RUE DES CHATS 1	6183	TRAZEGNIES	CEFA
01606	1606	INSTITUT TECHNIQUE DE LA COMMUNAUTE FRANCAISE DAVID LACHMAN	RUE PAULINE HUBERT 40	6470	RANCE	03206	RUE PAULINE HUBERT 40	6470	RANCE	
01606	1595	COMMUNAUTE FRANCAISE DAVID LACHMAN	RUE PAULINE HUBERT 40	6470	RANCE	08944	RUE PAULINE HUBERT 40	6470	RANCE	CEFA
01635	1635	ATHENEE ROYAL PERUWELZ	RUE DES FRANCAIS 31	7600	PERUWELZ	03264	RUE DU BERCEAU 5	7600	PERUWELZ	
01635	1635	ATHENEE ROYAL PERUWELZ	RUE DES FRANCAIS 31	7600	PERUWELZ	03265	RUE DES FRANCAIS 31	7600	PERUWELZ	
01696	1696	ATHENEE ROYAL JULES BARA	RUE DUQUESNOY 24	7500	TOURNAI	03354	RUE DUQUESNOY 24	7500	TOURNAI	
01697	1697	ATHENEE ROYAL ROBERT CAMPIN	RUE DU CHATEAU 18	7500	TOURNAI	03356	RUE DU CHATEAU 18	7500	TOURNAI	
01703	1703	INSTITUT TECHNIQUE DE LA COMMUNAUTE FRANCAISE VAL D'ESCAUT	RUE DES MOULINS 1	7500	TOURNAI	03363	RUE DES MOULINS 1	7500	TOURNAI	

ETAB	S-CEFA	NOM ETABLISSEMENT	ADRESSE SIEGE	CP	LOCALITE	IMPL	ADRESSE IMPLANTATION	CP	LOCALITE	IMPL CEFA
01703	1703	INSTITUT TECHNIQUE DE LA COMMUNAUTÉ FRANÇAISE VAL D'ESCAUT	RUE DES MOULINS 1	7500	TOURNAI	03222	ROUTE DE RAMECROIX 4	7640	ANTOING	
01703	3227	INSTITUT TECHNIQUE DE LA COMMUNAUTÉ FRANÇAISE VAL D'ESCAUT	RUE DES MOULINS 1	7500	TOURNAI	08176	RUE DES MOULINS 1	7500	TOURNAI	CEFA
01705	1705	INSTITUT TECHNIQUE DES METIERS DE L'ALIMENTATION	CHAUSSEE DE LILLE 2	7500	TOURNAI	03368	CHAUSSEE DE LILLE 2	7500	TOURNAI	
01705	3227	INSTITUT TECHNIQUE DES METIERS DE L'ALIMENTATION	CHAUSSEE DE LILLE 2	7500	TOURNAI	3416	CHAUSSEE DE LILLE 2	7500	TOURNAI	CEFA
01775	1775	ATHENEE ROYAL DE HUY	QUAI D'ARONA 5	4500	HUY	03533	QUAI D'ARONA 5	4500	HUY	
01787	1787	INSTITUT TECHNIQUE DE LA COMMUNAUTÉ FRANÇAISE	RUE SAINT-VICTOR 5	4500	HUY	03560	RUE SAINT-VICTOR 5	4500	HUY	
01792	1792	ATHENEE ROYAL PRINCE BAUDOÛN	RUE DU FOURNEAU 40	4570	MARCHIN	03568	RUE DU FOURNEAU 40	4570	MARCHIN	
01801	1801	ATHENEE ROYAL D'OUFFET	RUE MOGNEE 21	4590	OUFFET	03586	RUE MOGNEE 21	4590	OUFFET	
01826	1826	ATHENEE ROYAL D'ANS	RUE GEORGES TRUFFAUT 37	4432	ALLEUR	03634	RUE GEORGES TRUFFAUT 37	4432	ALLEUR	
01837	1837	ATHENEE ROYAL AYWAILLE	AVENUE FRANCOIS CORNESSE 48	4920	AYWAILLE	03659	AVENUE FRANCOIS CORNESSE 48	4920	AYWAILLE	
01837	1837	ATHENEE ROYAL AYWAILLE	AVENUE FRANCOIS CORNESSE 48	4920	AYWAILLE	9289	RUE PREFOND 30	4920	AYWAILLE	
01870	1870	ATHENEE ROYAL D'ESNEUX	RUE DE L'ATHENEE 6	4130	ESNEUX	03722	RUE DE L'ATHENEE 6	4130	ESNEUX	
01897	1897	ATHENEE ROYAL DE HERSTAL	RUE JEAN LAMBERT SAUVEUR 59	4040	HERSTAL	03763	RUE JEAN LAMBERT SAUVEUR 59	4040	HERSTAL	
01984	1984	ATHENEE ROYAL DE CHENEE	RUE BOURDON 32	4032	CHENEE	03903	RUE BOURDON 32	4032	CHENEE	
01987	1987	ATHENEE ROYAL CHARLEMAGNE	RUE DE BOIS DE BREUX	4020	JUPILLE-SUR-MEUSE	03740	RUE CHARLES DELIEGE 11	4623	FLERON	
01987	1987	ATHENEE ROYAL CHARLEMAGNE	RUE DE BOIS DE BREUX	4020	JUPILLE-SUR-MEUSE	03906	RUE DE BOIS DE BREUX	4020	JUPILLE-SUR-MEUSE	
01994	1994	ATHENEE ROYAL CHARLES ROGIER	RUE DES CLARISSES 13	4000	LIEGE 1	03917	RUE DES CLARISSES 13	4000	LIEGE 1	
02027	2027	ATHENEE ROYAL FRAGNEE	RUE DE FRAGNEE 73	4000	LIEGE 1	7480	RUE DE FRAGNEE 73	4000	LIEGE 1	
02044	2044	ATHENEE ROYAL DE LIEGE ATLAS	QUAI SAINT-LEONARD 80	4000	LIEGE 1	04041	QUAI SAINT-LEONARD 80	4000	LIEGE 1	
02101	2101	ATHENEE ROYAL MONTEGNEE-GRACE-HOLLOGNE A SAINT-NICOLAS	RUE FELIX BERNARD 1	4420	SAINT-NICOLAS	04212	RUE FELIX BERNARD 1	4420	SAINT-NICOLAS	
02101	2101	ATHENEE ROYAL MONTEGNEE-GRACE-HOLLOGNE A SAINT-NICOLAS	RUE FELIX BERNARD 1	4420	SAINT-NICOLAS	04412	RUE VINAVE	4460	GRACE-HOLLOGNE	
02123	2123	ATHENEE ROYAL AIR PUR	RUE DES NATIONS-UNIES 1	4100	SERAING	04252	RUE DES NATIONS-UNIES 1	4100	SERAING	
02124	2124	ATHENEE ROYAL LUCIE DEJARDIN	RUE DE L'INDUSTRIE 127	4100	SERAING	04250	AVENUE DU CENTENAIRE 250	4102	OUGREE	

ETAB	S-CEFA	NOM ETABLISSEMENT	ADRESSE SIEGE	CP	LOCALITE	IMPL	ADRESSE IMPLANTATION	CP	LOCALITE	IMPL CEFA
02124	2124	ATHENEE ROYAL LUCIE DEJARDIN	RUE DE L'INDUSTRIE 127	4100	SERAING	04254	RUE DE L'INDUSTRIE 127	4100	SERAING	
02159	2159	ATHENEE ROYAL SOUMAGNE	RUE DES PRAIRIES 30	4630	SOUMAGNE	04344	RUE DES PRAIRIES 30	4630	SOUMAGNE	
02174	2174	ATHENEE ROYAL VISE	RUE DU GOLLET 2	4600	VISE	03675	RUE SAINT-LAURENT 45	4690	GLONS	
02174	2174	ATHENEE ROYAL VISE	RUE DU GOLLET 2	4600	VISE	04373	RUE DU GOLLET 2	4600	VISE	
02174	2174	ATHENEE ROYAL VISE	RUE DU GOLLET 2	4600	VISE	06713	RUE SAINT-LAURENT 45	4690	GLONS	CEFA
02272	2272	ATHENEE ROYAL ARDENNE - HAUTES FAGNES	ROUTE DE FALIZE 21	4960	MALMEDY	04560	ROUTE DE FALIZE 21	4960	MALMEDY	
02272	2272	ATHENEE ROYAL ARDENNE - HAUTES FAGNES	ROUTE DE FALIZE 21	4960	MALMEDY	04617	HAUTE LEVEE 3	4970	STAVELOT	
02280	2280	ATHENEE ROYAL PEPINSTER	RUE DES JARDINS 4	4860	PEPINSTER	04584	RUE DES JARDINS 4	4860	PEPINSTER	
02284	2284	ATHENEE ROYAL ET ECOLE D'HOTELLERIE DE SPA	RUE DES CAPUCINS 8	4900	SPA	04593	RUE DES CAPUCINS 8	4900	SPA	
02284	2284	ATHENEE ROYAL ET ECOLE D'HOTELLERIE DE SPA	RUE DES CAPUCINS 8	4900	SPA	04598	AVENUE REINE ASTRID 250	4900	SPA	
02334	2334	ATHENEE ROYAL THIL LORRAIN VERVIERS I	RUE THIL LORRAIN 1-3	4800	VERVIERS	04676	RUE THIL LORRAIN 1-3	4800	VERVIERS	
02354	2354	ATHENEE ROYAL VERDI	RUE DES WALLONS 57	4800	VERVIERS	04717	RUE DES WALLONS 57	4800	VERVIERS	
02361	2361	ATHENEE ROYAL WAIMES	RUE DES HETRES 2 A	4950	WAIMES	04735	RUE DES HETRES 2 A	4950	WAIMES	
02365	2365	ATHENEE ROYAL DE WELKENRAEDT	RUE GERARD DELVOYE 2	4840	WELKENRAEDT	04741	RUE GERARD DELVOYE 2	4840	WELKENRAEDT	
02401	2401	ATHENEE ROYAL HANNUT	RUE DE TIRLEMONT 22	4280	HANNUT	04824	RUE DE TIRLEMONT 22	4280	HANNUT	
02410	2410	ATHENEE ROYAL DE SAINT- GEORGES-SUR-MEUSE	RUE ELOI FOUARGE 31	4470	SAINT-GEORGES- SUR-MEUSE	04844	RUE ELOI FOUARGE 31	4470	SAINT-GEORGES- SUR-MEUSE	
02415	2415	ATHENEE ROYAL WAREMME	RUE GUSTAVE RENIER 1	4300	WAREMME	04857	RUE GUSTAVE RENIER 1	4300	WAREMME	
02442	2442	INSTITUT TECHNIQUE DE LA COMMUNAUTE FRANCAISE PARAMEDICAL	ROYERSLAAN 39	9600	RENAIX	07385	ROYERSLAAN 39	9600	RENAIX	
02460	2460	ATHENEE ROYAL ARLON	RUE DE SESSELIICH 83	6700	ARLON	04956	RUE DE SESSELIICH 83	6700	ARLON	
02467	2467	INSTITUT TECHNIQUE DE LA COMMUNAUTE FRANCAISE ETIENNE LENOIR	CHEMIN DE WEYLER 2	6700	ARLON	04965	CHEMIN DE WEYLER 2	6700	ARLON	CEFA
02467	2467	INSTITUT TECHNIQUE DE LA COMMUNAUTE FRANCAISE ETIENNE LENOIR	CHEMIN DE WEYLER 2	6700	ARLON	04966	CHEMIN DE WEYLER 2	6700	ARLON	
02490	2490	ATHENEE ROYAL ATHUS	RUE NEUVE 32	6791	ATHUS	05015	RUE NEUVE 32	6791	ATHUS	
02506	2506	ATHENEE ROYAL DE BASTOGNE - HOUFFALIZE	AVENUE DE LA GARE 12	6600	BASTOGNE	05047	AVENUE DE LA GARE 12	6600	BASTOGNE	
02506	2506	ATHENEE ROYAL DE BASTOGNE - HOUFFALIZE	AVENUE DE LA GARE 12	6600	BASTOGNE	05085	RUE DU STOQUEUX 2	6660	HOUFFALIZE	
02506	2506	ATHENEE ROYAL DE BASTOGNE - HOUFFALIZE	AVENUE DE LA GARE 12	6600	BASTOGNE	05048	AVENUE MATHIEU 48	6600	BASTOGNE	CEFA
02544	2544	ATHENEE ROYAL VIELSALM - MANHAY	LES GRANDS CHAMPS 18A	6690	VIELSALM	05106	LES GRANDS CHAMPS 18A	6690	VIELSALM	
02544	2544	ATHENEE ROYAL VIELSALM - MANHAY	LES GRANDS CHAMPS 18A	6690	VIELSALM	05230	RUE DU PRE DES FOSSES 7	6960	MANHAY	

ETAB	S-CEFA	NOM ETABLISSEMENT	ADRESSE SIEGE	CP	LOCALITE	IMPL	ADRESSE IMPLANTATION	CP	LOCALITE	IMPL CEFA
02544	2544	ATHENEE ROYAL VIELSALM - MANHAY	LES GRANDS CHAMPS 18A	6690	VIELSALM	06447	RUE DES CHASSEURS ARDENNAIS 13	6690	VIELSALM	
02586	2586	ATHENEE ROYAL DE LA ROCHE-EN-ARDENNE	RUE DES EVETS 4	6980	LA ROCHE-EN- ARDENNE	05171	RUE DES EVETS 4	6980	LA ROCHE-EN- ARDENNE	
02593	2593	ATHENEE ROYAL MARCHE- BOMAL	AVENUE DE LA TOISON D'OR 71	6900	MARCHE-EN- FAMENNE	05186	AVENUE DE LA TOISON D'OR 71	6900	MARCHE-EN- FAMENNE	
02593	2506	ATHENEE ROYAL MARCHE- BOMAL	AVENUE DE LA TOISON D'OR 71	6900	MARCHE-EN- FAMENNE	07004	RUE DU NOFIOT 1	6941	BOMAL-SUR- OURTHE	CEFA
02593	2593	ATHENEE ROYAL MARCHE- BOMAL	AVENUE DE LA TOISON D'OR 71	6900	MARCHE-EN- FAMENNE	05141	RUE DU NOFIOT 1	6941	BOMAL-SUR- OURTHE	
02636	2636	ATHENEE ROYAL DE BOUILLON - PALISEUL	RUE DU COLLEGE 35	6830	BOUILLON	05322	RUE DE LA STATION 65	6850	PALISEUL	
02636	2636	ATHENEE ROYAL DE BOUILLON - PALISEUL	RUE DU COLLEGE 35	6830	BOUILLON	05259	RUE DU COLLEGE 35	6830	BOUILLON	
02665	2665	ATHENEE ROYAL DE NEUFCHATEAU - BERTRIX	AVENUE DE LA VICTOIRE 30	6840	NEUFCHATEAU	05241	RUE DU GIBET 50	6880	BERTRIX	
02665	2665	ATHENEE ROYAL DE NEUFCHATEAU - BERTRIX	AVENUE DE LA VICTOIRE 30	6840	NEUFCHATEAU	05303	AVENUE DE LA VICTOIRE 30	6840	NEUFCHATEAU	
02712	2712	INSTITUT TECHNIQUE DE LA COMMUNAUTE FRANCAISE	AVENUE HERBOFIN 39	6800	LIBRAMONT- CHEVIGNY	05375	AVENUE HERBOFIN 39	6800	LIBRAMONT- CHEVIGNY	
02712	2712	INSTITUT TECHNIQUE DE LA COMMUNAUTE FRANCAISE	AVENUE HERBOFIN 39	6800	LIBRAMONT- CHEVIGNY	06336	RUE DU PRESOIR 8	6800	LIBRAMONT- CHEVIGNY	CEFA
02721	2721	ATHENEE ROYAL GERMAIN ET GILBERT GILSON	RUE DE L'INSTITUT 47	6810	IZEL	05393	RUE DE L'INSTITUT 47	6810	IZEL	
02756	2756	ATHENEE ROYAL NESTOR OUTER	FAUBOURG D'ARIVAL 48	6760	VIRTON	05455	FAUBOURG D'ARIVAL 48	6760	VIRTON	
02792	2792	ATHENEE ROYAL NORBERT COLLARD	RUE DE DINANT 23	5570	BEAURAING	05528	RUE DE DINANT 23	5570	BEAURAING	
02792	2792	ATHENEE ROYAL NORBERT COLLARD	RUE DE DINANT 23	5570	BEAURAING	9290	RUE DE LA CROISSETTE	5575	GEDINNE	
02792	2826	ATHENEE ROYAL NORBERT COLLARD	RUE DE DINANT 23	5570	BEAURAING	9291	RUE DE LA CROISSETTE	5575	GEDINNE	CEFA
02792	2826	ATHENEE ROYAL NORBERT COLLARD	RUE DE DINANT 23	5570	BEAURAING	8352	RUE DE DINANT 23	5570	BEAURAING	CEFA
02805	2805	ATHENEE ROYAL DU CONDROZ JULES DELOT	SQUARE OMER BERTRAND 1	5590	CINEY	05640	RUE BELLAIRE	5370	HAVELANGE	
02805	2805	ATHENEE ROYAL DU CONDROZ JULES DELOT	SQUARE OMER BERTRAND 1	5590	CINEY	05557	SQUARE OMER BERTRAND 1	5590	CINEY	
02805	2826	ATHENEE ROYAL DU CONDROZ JULES DELOT	SQUARE OMER BERTRAND 1	5590	CINEY	8355	SQUARE OMER BERTRAND 1	5590	CINEY	CEFA
02823	2823	ATHENEE ROYAL ADOLPHE SAX	RUE SAINT-PIERRE 90	5500	DINANT	05585	RUE SAINT-PIERRE 90	5500	DINANT	
02826	2826	INSTITUT TECHNIQUE DE LA COMMUNAUTE FRANCAISE	DOMAINE D'HERBUCHENNE	5500	DINANT	05590	DOMAINE D'HERBUCHENNE	5500	DINANT	
02826	2826	INSTITUT TECHNIQUE DE LA COMMUNAUTE FRANCAISE	DOMAINE D'HERBUCHENNE	5500	DINANT	06701	DOMAINE D'HERBUCHENNE	5500	DINANT	CEFA

ETAB	S-CEFA	NOM ETABLISSEMENT	ADRESSE SIEGE	CP	LOCALITE	IMPL	ADRESSE IMPLANTATION	CP	LOCALITE	IMPL CEFA
02865	2865	ATHENEE ROYAL ROCHEFORT-JEMELLE	RUE JACQUET 102	5580	ROCHEFORT	05670	RUE JACQUET 102	5580	ROCHEFORT	
02865	2865	ATHENEE ROYAL ROCHEFORT-JEMELLE	RUE JACQUET 102	5580	ROCHEFORT	05678	DOMAINE DE HARZIR	5580	JEMELLE	
02894	2894	ATHENEE ROYAL JEAN TOUSSEUL	RUE ADELIN HENIN 4	5300	ANDENNE	05738	RUE ADELIN HENIN 4	5300	ANDENNE	
02965	2965	ATHENEE ROYAL DE JAMBES	RUE DE GERONSART 150	5100	JAMBES	05891	RUE DE GERONSART 150	5100	JAMBES	
02986	2986	LYCEE DE LA COMMUNAUTE FRANCAISE	RUE LELIEVRE 10	5000	NAMUR	05926	RUE LELIEVRE 10	5000	NAMUR	
02987	2987	ATHENEE ROYAL FRANCOIS BOVESSE	RUE DU COLLEGE 8	5000	NAMUR	05927	RUE DU COLLEGE 8	5000	NAMUR	
02998	2998	INSTITUT TECHNIQUE DE LA COMMUNAUTE FRANCAISE	RUE DU 4 E GENIE 2	5000	NAMUR	05948	RUE DU 4 E GENIE 2	5000	NAMUR	
3004	3005	INSTITUT D'ENSEIGNEMENT DE PROMOTION SOCIALE CEFA	BOULEVARD CAUCHY 9-10	5000	NAMUR	59588	BOULEVARD CAUCHY 9-10	5000	NAMUR	CEFA
03005	3005	INSTITUT DES TECHNIQUES ET DES COMMERCES AGRO-ALIMENTAIRES	CHAUSSÉE DE NIVELLES 204	5020	SUARLEE	05962	CHAUSSÉE DE NIVELLES 204	5020	SUARLEE	
03005	3005	INSTITUT DES TECHNIQUES ET DES COMMERCES AGRO-ALIMENTAIRES	CHAUSSÉE DE NIVELLES 204	5020	SUARLEE	05961	CHAUSSÉE DE NIVELLES 204	5020	SUARLEE	CEFA
03007	3007	INSTITUT TECHNIQUE DE LA COMMUNAUTE FRANCAISE HENRI MAUS	PLACE DE L'ECOLE DES CADETS 4	5000	NAMUR	05966	CHAUSSÉE DE LOUVAIN 92	5310	EGHEZEE	
03007	3007	INSTITUT TECHNIQUE DE LA COMMUNAUTE FRANCAISE HENRI MAUS	PLACE DE L'ECOLE DES CADETS 4	5000	NAMUR	05967	PLACE DE L'ECOLE DES CADETS 4	5000	NAMUR	
03007	3005	INSTITUT TECHNIQUE DE LA COMMUNAUTE FRANCAISE HENRI MAUS	PLACE DE L'ECOLE DES CADETS 4	5000	NAMUR	9292	PLACE DE L'ECOLE DES CADETS 4	5000	NAMUR	CEFA
03047	3047	ATHENEE ROYAL TAMINES	AVENUE PRESIDENT ROOSEVELT 57	5060	TAMINES	06043	AVENUE PRESIDENT ROOSEVELT 57	5060	TAMINES	
03071	3071	ATHENEE ROYAL GEMBLoux	RUE GUSTAVE DOCQ 26	5030	GEMBLoux	06104	RUE GUSTAVE DOCQ 26	5030	GEMBLoux	
03075	3075	INSTITUT TECHNIQUE DE LA COMMUNAUTE FRANCAISE	RUE VERLAINE 5	5030	GEMBLoux	06109	RUE VERLAINE 5	5030	GEMBLoux	
03084	3084	ATHENEE ROYAL BAUDOUIN IER	RUE FRANCOIS HITTELET 129	5190	JEMEPPE-SUR-SAMBRE	06125	RUE FRANCOIS HITTELET 129	5190	JEMEPPE-SUR-SAMBRE	
03107	3107	ATHENEE ROYAL JEAN REY	LA CROISSETTE 1	5660	COUVIN	06171	LA CROISSETTE 1	5660	COUVIN	
03107	3107	ATHENEE ROYAL JEAN REY	LA CROISSETTE 1	5660	COUVIN	06170	RUE DU BERGET 6	5660	COUVIN	
03107	3107	ATHENEE ROYAL JEAN REY	LA CROISSETTE 1	5660	COUVIN	06164	RUE ADOLPHE GOUITTIER 11	5660	COUVIN	
03117	3117	ATHENEE ROYAL FLORENNES	RUE DES ECOLES 21	5620	FLORENNES	06179	RUE MARTIN SANDRON 141	5680	DOISCHE	
03117	3117	ATHENEE ROYAL FLORENNES	RUE DES ECOLES 21	5620	FLORENNES	06200	RUE DES ECOLES 21	5620	FLORENNES	
03131	3131	ATHENEE ROYAL "JEAN ROSTAND" DE PHILIPPEVILLE	AVENUE DE SAMART 2 B	5600	PHILIPPEVILLE	06224	AVENUE DE SAMART 2 B	5600	PHILIPPEVILLE	



ETAB	S-CEFA	NOM ETABLISSEMENT	ADRESSE SIEGE	CP	LOCALITE	IMPL	ADRESSE IMPLANTATION	CP	LOCALITE	IMPL CEFA
03226	3226	INSTITUT TECHNIQUE DE LA COMMUNAUTE FRANCAISE RENEE JOFFROY	CHAUSSÉE DE VALENCIENNES 48	7801	IRCHONWELZ	06700	AVENUE VAUBAN 6	7800	ATH	CEFA
03226	3226	INSTITUT TECHNIQUE DE LA COMMUNAUTE FRANCAISE RENEE JOFFROY	CHAUSSÉE DE VALENCIENNES 48	7801	IRCHONWELZ	1398	AVENUE VAUBAN 6	7800	ATH	
03226	3226	INSTITUT TECHNIQUE DE LA COMMUNAUTE FRANCAISE RENEE JOFFROY	CHAUSSÉE DE VALENCIENNES 48	7801	IRCHONWELZ	01400	CHAUSSÉE DE VALENCIENNES 48	7801	IRCHONWELZ	
03227	3227	INSTITUT TECHNIQUE DE LA COMMUNAUTE FRANCAISE	PLACE DE LA JUSTICE 1	7700	MOUSCRON	02681	PLACE DE LA JUSTICE 1	7700	MOUSCRON	CEFA
03227	3227	INSTITUT TECHNIQUE DE LA COMMUNAUTE FRANCAISE	PLACE DE LA JUSTICE 1	7700	MOUSCRON	02682	PLACE DE LA JUSTICE 1	7700	MOUSCRON	
04809	4809	ATHENEE ROYAL D'IXELLES	RUE DE LA CROIX 40	1050	IXELLES	00371	RUE DE LA CROIX 40	1050	IXELLES	
04809	4809	ATHENEE ROYAL D'IXELLES	RUE DE LA CROIX 40	1050	IXELLES	00866	AVENUE PAUL STROOBANT 43	1180	UCCLE	

Vu pour être annexé à l'arrêté du Gouvernement de la Communauté française du 10 octobre 2008 déterminant la liste des implantations des établissements de l'enseignement secondaire dont les Pouvoirs Organisateurs de la Communauté française demandent la reconnaissance par le Gouvernement de la Communauté française.

Le Ministre en charge de l'Enseignement obligatoire,

Ch. DUPONT

## Annexe 4

**Liste des implantations de l'enseignement secondaire dont les Pouvoirs Organisateurs du CPEONS  
demandent la reconnaissance par le Gouvernement de la Communauté française**

ETAB	S-CEFA	NOM ETABLISSEMENT	ADRESSE SIEGE	CP	LOCALITE	IMPL	ADRESSE IMPLANTATION	CP	LOCALITE	IMPL CEFA
00031	31	ECOLE SECONDAIRE BRACOPS-LAMBERT 1 ER DEGRE AUTONOME	AVENUE BERTAUX 45	1070	ANDERLECHT	00048	AVENUE BERTAUX 45	1070	ANDERLECHT	
00035	35	INSTITUT COMMUNAL MARIUS RENARD	RUE GEORGES MOREAU 107	1070	ANDERLECHT	00056	RUE GEORGES MOREAU 107	1070	ANDERLECHT	
00038	38	INSTITUT REDOUTE-PEIFFER	AVENUE MARIUS RENARD 1	1070	ANDERLECHT	00058	AVENUE MARIUS RENARD 1	1070	ANDERLECHT	
00038	38	INSTITUT REDOUTE-PEIFFER	AVENUE MARIUS RENARD 1	1070	ANDERLECHT	00061	AVENUE EMILE GRYSOEN 1	1070	ANDERLECHT	
00123	123	ATHENE COMMUNAL ADOLPHE MAX	BOULEVARD CLOVIS 40	1000	BRUXELLES	00190	BOULEVARD CLOVIS 40	1000	BRUXELLES	
00126	126	ATHENE COMMUNAL ROBERT CATTEAU	RUE ERNEST ALLARD 49	1000	BRUXELLES	00193	RUE ERNEST ALLARD 49	1000	BRUXELLES	
00127	127	ATHENE COMMUNAL LEON LEPAGE	RUE DES RICHES CLAIRES 30	1000	BRUXELLES	00194	RUE DES RICHES CLAIRES 30	1000	BRUXELLES	
00128	128	LYCEE COMMUNAL EMILE JACQMAIN	RUE BELLARD 135 A	1040	BRUXELLES	00196	RUE BELLARD 135 A	1040	BRUXELLES	
00129	129	ATHENE COMMUNAL EMILE BOCKSTAEL	RUE REPER VREVEN 80	1020	LAEKEN	00197	RUE REPER VREVEN 80	1020	LAEKEN	
00130	130	LYCEE COMMUNAL DACHSBECK	RUE DE LA PAILLE 24	1000	BRUXELLES	00198	RUE DE LA PAILLE 24	1000	BRUXELLES	
00134	134	ATHENE COMMUNAL DES PAGODES	RUE DE BEYSEGHEM 141	1120	NEDER-OVER-HEEMBEEK	00204	RUE DE BEYSEGHEM 141	1120	NEDER-OVER-HEEMBEEK	
00142	142	INSTITUT DIDEROT	RUE DES CAPUCINS 58	1000	BRUXELLES	00218	RUE DES CAPUCINS 58	1000	BRUXELLES	
00142	152	INSTITUT DIDEROT	RUE DES CAPUCINS 58	1000	BRUXELLES	8191	RUE DES CAPUCINS 58	1000	BRUXELLES	CEFA
00143	143	INSTITUT PAUL-HENRI SPAAK	RUE ALFRED STEVENS 20	1020	LAEKEN	00221	RUE GUSTAVE DEMANET 84	1020	LAEKEN	
00143	143	INSTITUT PAUL-HENRI SPAAK	RUE ALFRED STEVENS 20	1020	LAEKEN	07449	RUE ALFRED STEVENS 20	1020	LAEKEN	
00145	145	INSTITUT BISCHOFFSHEIM	RUE DE LA BLANCHISSERIE 52	1000	BRUXELLES	00310	RUE DU CANAL 53	1000	BRUXELLES	
00145	145	INSTITUT BISCHOFFSHEIM	RUE DE LA BLANCHISSERIE 52	1000	BRUXELLES	00311	RUE DE LA BLANCHISSERIE 52	1000	BRUXELLES	CEFA
00145	152	INSTITUT BISCHOFFSHEIM	RUE DE LA BLANCHISSERIE 52	1000	BRUXELLES	8192	BLANCHISSERIE 52	1000	BRUXELLES	CEFA
00152	152	INSTITUT DES ARTS ET METIERS	BOULEVARD DE L'ABBATTOIR 50	1000	BRUXELLES	00244	BOULEVARD DE L'ABBATTOIR 50	1000	BRUXELLES	
00152	152	INSTITUT DES ARTS ET METIERS	BOULEVARD DE L'ABBATTOIR 50	1000	BRUXELLES	219	BOULEVARD DE L'ABBATTOIR 50	1000	BRUXELLES	CEFA
00179	179	ACADEMIE ROYALE DES BEAUX-ARTS DE BRUXELLES	RUE DU POINCON 28	1000	BRUXELLES	00277	RUE DU POINCON 28	1000	BRUXELLES	

ETAB	S-CEFA	NOM ETABLISSEMENT	ADRESSE SIEGE	CP	LOCALITE	IMPL	ADRESSE IMPLANTATION	CP	LOCALITE	IMPL CEFA
00210	210	CENTRE D'ENSEIGNEMENT SECONDAIRE D'ETTERBEEK ERNEST RICHARD	PLACE SAINT-PIERRE 5	1040	ETTERBEEK	00335	PLACE SAINT-PIERRE 5	1040	ETTERBEEK	
00210	210	CENTRE D'ENSEIGNEMENT SECONDAIRE D'ETTERBEEK ERNEST RICHARD	PLACE SAINT-PIERRE 5	1040	ETTERBEEK	00336	RUE JOSEPH BUEDTS 18	1040	ETTERBEEK	
00289	289	INSTITUT TECHNIQUE RENE CARTIGNY	PLACE DE LA PETITE SUISSE 4	1050	IXELLES	00471	PLACE DE LA PETITE SUISSE 4	1050	IXELLES	
00290	290	ATHENEE COMMUNAL CHARLES JANSSENS	PLACE DE LONDRES 5	1050	IXELLES	00474	PLACE DE LONDRES 5	1050	IXELLES	
00369	369	CENTRE COMMUNAL D'ENSEIGNEMENT TECHNIQUE PIERRE PAULUS	RUE DE LA CROIX DE PIERRE 73	1060	SAINT-GILLES	00699	RUE DE LA CROIX DE PIERRE 73	1060	SAINT-GILLES	
00369	369	CENTRE COMMUNAL D'ENSEIGNEMENT TECHNIQUE PIERRE PAULUS	RUE DE LA CROIX DE PIERRE 73	1060	SAINT-GILLES	00698	RUE DE LA CROIX DE PIERRE 73	1060	SAINT-GILLES	CEFA
00390	390	LYCEE GUY CUDELL	RUE DE LIEDEKERKE 66	1210	SAINT-JOSSE- TEN-NOODE	00734	RUE DE LIEDEKERKE 66	1210	SAINT-JOSSE- TEN-NOODE	
00420	420	ATHENEE COMMUNAL FERNAND BLUM	AVENUE ERNEST RENAN 12	1030	SCHAEERBEEK	00771	AVENUE DE ROODEBEEK 59	1030	SCHAEERBEEK	
00420	420	ATHENEE COMMUNAL FERNAND BLUM	AVENUE ERNEST RENAN 12	1030	SCHAEERBEEK	00772	AVENUE ERNEST RENAN 12	1030	SCHAEERBEEK	
00421	421	LYCEE COMMUNAL EMILE MAX	CHAUSSÉE DE HAECHE 235	1030	SCHAEERBEEK	00773	AVENUE DAILLY 124	1030	SCHAEERBEEK	
00421	421	LYCEE COMMUNAL EMILE MAX	CHAUSSÉE DE HAECHE 235	1030	SCHAEERBEEK	00774	CHAUSSÉE DE HAECHE 235	1030	SCHAEERBEEK	
00429	429	INSTITUT COMMUNAL TECHNIQUE FRANS FISCHER	RUE GENERAL EENENS 66	1030	SCHAEERBEEK	00788	RUE GENERAL EENENS 66	1030	SCHAEERBEEK	
00543	543	CENTRE SCOLAIRE EDDY MERCKX	AVENUE SALOME 2	1150	WOLUWE-SAINT- PIERRE	00976	AVENUE SALOME 2	1150	WOLUWE-SAINT- PIERRE	
00591	591	INSTITUT TECHNIQUE PROVINCIAL	PARC DE WISTERZEE	1490	COURT-SAINT- ETIENNE	01053	PARC DE WISTERZEE	1490	COURT-SAINT- ETIENNE	
00591	591	INSTITUT TECHNIQUE PROVINCIAL	PARC DE WISTERZEE	1490	COURT-SAINT- ETIENNE	01277	AVENUE DES COMBATTANTS 5	1310	LA HULPE	
00622	622	C.E.P.E.S. CENTRE PROV. D'ENS. PRIM., SEC. ET PEDAGOG.	CHAUSSÉE DE TIRLEMONT 85	1370	JODOIGNE	01115	CHAUSSÉE DE TIRLEMONT 85	1370	JODOIGNE	
00645	645	INSTITUT PROVINCIAL DES ARTS ET METIERS	RUE FERDINAND DELCROIX 33	1400	NIVELLES	01148	RUE FERDINAND DELCROIX 33	1400	NIVELLES	
00648	648	INSTITUT PROVINCIAL D'ENSEIGNEMENT TECHNIQUE	RUE DU PARADIS 79 A	1400	NIVELLES	01151	RUE DU PARADIS 79 A	1400	NIVELLES	
00679	679	INSTITUT PROVINCIAL D'ENSEIGNEMENT SECONDAIRE	CHAUSSÉE DE MONS 241-243	1480	TUBIZE	01209	CHAUSSÉE DE MONS 241-243	1480	TUBIZE	
00679	679	INSTITUT PROVINCIAL D'ENSEIGNEMENT SECONDAIRE	CHAUSSÉE DE MONS 241-243	1480	TUBIZE	08853	RUE DES ECOLES 86	1480	REBECCQ	CEFA
00780	780	INSTITUT PROVINCIAL D'ENSEIGNEMENT SECONDAIRE	RUE PAUL PASTUR 11	7800	ATH	01390	RUE DES RECOLLETS 14	7800	ATH	

ETAB	S-CEFA	NOM ETABLISSEMENT	ADRESSE SIEGE	CP	LOCALITE	IMPL	ADRESSE IMPLANTATION	CP	LOCALITE	IMPL CEFA
00780	780	INSTITUT PROVINCIAL D'ENSEIGNEMENT SECONDAIRE	RUE PAUL PASTUR 11	7800	ATH	01391	RUE PAUL PASTUR 11	7800	ATH	
00780	780	INSTITUT PROVINCIAL D'ENSEIGNEMENT SECONDAIRE	RUE PAUL PASTUR 11	7800	ATH	06706	RUE SAINT-ELEUTHERE 16	7500	TOURNAI	CEFA
00780	780	INSTITUT PROVINCIAL D'ENSEIGNEMENT SECONDAIRE	RUE PAUL PASTUR 11	7800	ATH	6707	BOULEVARD LEOPOLD III 40	7600	PERUWELZ	CEFA
00780	780	INSTITUT PROVINCIAL D'ENSEIGNEMENT SECONDAIRE	RUE PAUL PASTUR 11	7800	ATH	9294	RUE PAUL PASTUR 11	7800	ATH	CEFA
00923	923	UNIVERSITE DU TRAVAIL - INSTITUT D'ENSEIGNEMENT TECHNIQUE SECONDAIRE	BOULEVARD GUSTAVE ROULLIER 1	6000	CHARLEROI	01685	BOULEVARD GUSTAVE ROULLIER 1	6000	CHARLEROI	
00923	923	UNIVERSITE DU TRAVAIL - INSTITUT D'ENSEIGNEMENT TECHNIQUE SECONDAIRE	BOULEVARD GUSTAVE ROULLIER 1	6000	CHARLEROI	07378	RUE HENIN 30	6240	FARCIENNES	CEFA
00923	923	UNIVERSITE DU TRAVAIL - INSTITUT D'ENSEIGNEMENT TECHNIQUE SECONDAIRE	BOULEVARD GUSTAVE ROULLIER 1	6000	CHARLEROI	07377	RUE DE NAMUR 94	6041	GOSSELIES	CEFA
00923	923	UNIVERSITE DU TRAVAIL - INSTITUT D'ENSEIGNEMENT TECHNIQUE SECONDAIRE	BOULEVARD GUSTAVE ROULLIER 1	6000	CHARLEROI	7006	BOULEVARD GUSTAVE ROULLIER 1	6000	CHARLEROI	CEFA
00926	926	UNIVERSITE DU TRAVAIL - INSTITUT JEAN-JAURES	RUE DE LA BROUCHESTERRE 52 B	6000	CHARLEROI	01691	RUE DE LA BROUCHESTERRE 52 B	6000	CHARLEROI	
00963	963	CENTRE EDUCATIF COMMUNAL SECONDAIRE HENRI DUNANT	RUE VANDERVELDE 28	6030	MARCHIENNE-AU- PONT	01799	RUE DE MONCEAU FONTAINE 35	6031	MONCEAU-SUR- SAMBRE	
00963	963	CENTRE EDUCATIF COMMUNAL SECONDAIRE HENRI DUNANT	RUE VANDERVELDE 28	6030	MARCHIENNE-AU- PONT	9296	RUE DE MONCEAU FONTAINE 35	6031	MONCEAU-SUR- SAMBRE	CEFA
00963	963	CENTRE EDUCATIF COMMUNAL SECONDAIRE HENRI DUNANT	RUE VANDERVELDE 28	6030	MARCHIENNE-AU- PONT	01798	PLACE JULES DESTREE 9	6060	GILLY	
00963	963	CENTRE EDUCATIF COMMUNAL SECONDAIRE HENRI DUNANT	RUE VANDERVELDE 28	6030	MARCHIENNE-AU- PONT	01800	RUE VANDERVELDE 28	6030	MARCHIENNE-AU- PONT	
00963	963	CENTRE EDUCATIF COMMUNAL SECONDAIRE HENRI DUNANT	RUE VANDERVELDE 28	6030	MARCHIENNE-AU- PONT	01796	ZONING INDUSTRIEL 1RE RUE	6040	JUMET	CEFA
00963	963	CENTRE EDUCATIF COMMUNAL SECONDAIRE HENRI DUNANT	RUE VANDERVELDE 28	6030	MARCHIENNE-AU- PONT	01801	RUE DU CHEMIN VERT	6042	LODELINSART	
00963	963	CENTRE EDUCATIF COMMUNAL SECONDAIRE HENRI DUNANT	RUE VANDERVELDE 28	6030	MARCHIENNE-AU- PONT	07485	AVENUE DU MILLENAIRE 1	6041	GOSSELIES	
00963	963	CENTRE EDUCATIF COMMUNAL SECONDAIRE HENRI DUNANT	RUE VANDERVELDE 28	6030	MARCHIENNE-AU- PONT	8365	AVENUE DU MILLENAIRE 70	6041	GOSSELIES	CEFA
00967	967	INSTITUT PROVINCIAL D'ENSEIGNEMENT SECONDAIRE PARAMEDICAL	RUE DE LA SAMARITAINE 14	6061	MONTIGNIES- SUR-SAMBRE	01810	RUE DE LA SAMARITAINE 14	6061	MONTIGNIES- SUR-SAMBRE	
00967	967	INSTITUT PROVINCIAL D'ENSEIGNEMENT SECONDAIRE PARAMEDICAL	RUE DE LA SAMARITAINE 14	6061	MONTIGNIES- SUR-SAMBRE	01965	RUE DU PUIITS COMMUNAL 114	6240	FARCIENNES	

ETAB	S-CEFA	NOM ETABLISSEMENT	ADRESSE SIEGE	CP	LOCALITE	IMPL	ADRESSE IMPLANTATION	CP	LOCALITE	IMPL CEFA
00967	967	INSTITUT PROVINCIAL D'ENSEIGNEMENT SECONDAIRE PARAMEDICAL	RUE DE LA SAMARITAINE 14	6061	MONTIGNIES- SUR-SAMBRE	7231	BOULEVARD JACQUES BERTRAND 5	6000	CHARLEROI	
00967	923	INSTITUT PROVINCIAL D'ENSEIGNEMENT SECONDAIRE PARAMEDICAL	RUE DE LA SAMARITAINE 14	6061	MONTIGNIES- SUR-SAMBRE	07376	RUE DU PUIITS COMMUNAL 114	6240	FARCIENNES	CEFA
00980	980	CENTRE EDUCATIF COMMUNAL SECONDAIRE DE COUILLET- MARCINELLE	ROUTE DE PHILIPPEVILLE 304	6010	COUILLET	01842	ROUTE DE PHILIPPEVILLE 304	6010	COUILLET	
00980	980	CENTRE EDUCATIF COMMUNAL SECONDAIRE DE COUILLET- MARCINELLE	ROUTE DE PHILIPPEVILLE 304	6010	COUILLET	01844	RUE DES FORGERONS 106	6001	MARCINELLE	
00983	983	CENTRE EDUCATIF COMMUNAL SECONDAIRE "LA GARENNE"	RUE DE LODELINSART 200	6000	CHARLEROI	01852	RUE DE LODELINSART 200	6000	CHARLEROI	
01121	1121	LYCEE TECHNIQUE PROVINCIAL RICHARD STIEVENART	ROUTE DE VALENCIENNES 58	7301	HORNU	02201	ROUTE DE VALENCIENNES 58	7301	HORNU	
01121	1206	LYCEE TECHNIQUE PROVINCIAL RICHARD STIEVENART	ROUTE DE VALENCIENNES 58	7301	HORNU	6687	ROUTE DE VALENCIENNES 58	7301	HORNU	CEFA
01205	1205	INSTITUT D'ENSEIGNEMENT SECONDAIRE PROVINCIAL	RUE DES ETAMPES 2	7000	MONS	02367	RUE DES ETAMPES 2	7000	MONS	
01206	1206	ACADEMIE DES METIERS, DES ARTS ET DES SPORTS	BOULEVARD PRESIDENT KENNEDY 10	7000	MONS	02368	BOULEVARD PRESIDENT KENNEDY 10	7000	MONS	
01206	1206	ACADEMIE DES METIERS, DES ARTS ET DES SPORTS	BOULEVARD PRESIDENT KENNEDY 10	7000	MONS	02366	CHEMIN DU CHAMP DE MARS 15	7000	MONS	
01206	1206	ACADEMIE DES METIERS, DES ARTS ET DES SPORTS	BOULEVARD PRESIDENT KENNEDY 10	7000	MONS	6338	CHEMIN DU CHAMP DE MARS 15	7000	MONS	CEFA
01206	1206	ACADEMIE DES METIERS, DES ARTS ET DES SPORTS	BOULEVARD PRESIDENT KENNEDY 10	7000	MONS	6782	RUE CLEMENCEAU 60	7340	WASMES	CEFA
01206	1206	ACADEMIE DES METIERS, DES ARTS ET DES SPORTS	BOULEVARD PRESIDENT KENNEDY 10	7000	MONS	6783	AVENUE ROI ALBERT 643	7012	JEMAPPES	CEFA
01211	1211	INSTITUT D'ENSEIGNEMENT SECONDAIRE PARAMEDICAL PROVINCIAL	BOULEVARD PRESIDENT KENNEDY 2 A	7000	MONS	02381	BOULEVARD PRESIDENT KENNEDY 2 A	7000	MONS	
01229	1229	ATHENEE PROVINCIAL JEAN D'AVESNES	AV DU GOUVERNEUR E. CORNEZ 1	7000	MONS	02429	AV DU GOUVERNEUR E. CORNEZ 1	7000	MONS	
01229	1229	ATHENEE PROVINCIAL JEAN D'AVESNES	AV DU GOUVERNEUR E. CORNEZ 1	7000	MONS	02369	AVENUE REINE ASTRID 50	7000	MONS	
01229	1206	ATHENEE PROVINCIAL JEAN D'AVESNES	AV DU GOUVERNEUR E. CORNEZ 1	7000	MONS	8992	AV DU GOUVERNEUR E. CORNEZ 1	7000	MONS	CEFA
01243	1243	INSTITUT COMMUNAL D'ENSEIGNEMENT SECONDAIRE	(DOMAINE DU PARC) GRAND'PLACE	7390	QUAREGNON	02458	(DOMAINE DU PARC) GRAND'PLACE	7390	QUAREGNON	
01243	1243	INSTITUT COMMUNAL D'ENSEIGNEMENT SECONDAIRE	(DOMAINE DU PARC) GRAND'PLACE	7390	QUAREGNON	2457	RUE JULES DESTREE 176	7390	QUAREGNON	
01267	1267	LYCEE PROVINCIAL D'ENSEIGNEMENT TECHNIQUE DU HAINAUT	AVENUE DE L'ENSEIGNEMENT 45	7330	SAINT-GHISLAIN	02508	AVENUE DE L'ENSEIGNEMENT 45	7330	SAINT-GHISLAIN	

ETAB	S-CEFA	NOM ETABLISSEMENT	ADRESSE SIEGE	CP	LOCALITE	IMPL	ADRESSE IMPLANTATION	CP	LOCALITE	IMPL CEFA
01267	1206	LYCEE PROVINCIAL D'ENSEIGNEMENT TECHNIQUE DU HAINAUT	AVENUE DE L'ENSEIGNEMENT 45	7330	SAINT-GHISLAIN	6998	AVENUE DE L'ENSEIGNEMENT 45	7330	SAINT-GHISLAIN	CEFA
01286	1286	LYCEE PROVINCIAL ALBERT LIBIEZ	AVENUE FENELON 48	7340	PATURAGES	02553	AVENUE FENELON 48	7340	COLFONTAINE	
01337	1337	INSTITUT COMMUNAL D'ENSEIGNEMENT TECHNIQUE	RUE DE FRANCE 65	7711	DOTTIGNIES	02662	RUE DE FRANCE 65	7711	DOTTIGNIES	
01337	1337	INSTITUT COMMUNAL D'ENSEIGNEMENT TECHNIQUE	RUE DE FRANCE 65	7711	DOTTIGNIES	07430	RUE DE LASSUS 20	7712	HERSEAUX	
01414	1414	INSTITUT PROVINCIAL D'ENSEIGNEMENT SECONDAIRE LEON HUREZ	RUE BONNE ESPERANCE 1	7100	LA LOUVIERE	02845	RUE BONNE ESPERANCE 1	7100	LA LOUVIERE	
01414	1414	INSTITUT PROVINCIAL D'ENSEIGNEMENT SECONDAIRE LEON HUREZ	RUE BONNE ESPERANCE 1	7100	LA LOUVIERE	06339	RUE ANDRE RENARD 27	7110	HOUDENG-GOEGNIES	
01417	1417	LYCEE TECHNIQUE PROVINCIAL MAURICE HERLEMONT	RUE PAUL PASTUR 1	7100	LA LOUVIERE	02848	RUE PAUL PASTUR 1	7100	LA LOUVIERE	CEFA
01417	1417	LYCEE TECHNIQUE PROVINCIAL MAURICE HERLEMONT	RUE PAUL PASTUR 1	7100	LA LOUVIERE	2849	RUE PAUL PASTUR 1	7100	LA LOUVIERE	
01417	1417	LYCEE TECHNIQUE PROVINCIAL MAURICE HERLEMONT	RUE PAUL PASTUR 1	7100	LA LOUVIERE	07443	RUE DE LA TOMBELLE 45-47	7110	HOUDENG-AIMERIES	CEFA
01419	1419	ATHENEE PROVINCIAL	BOULEVARD DU TIVOLI 2 B	7100	LA LOUVIERE	02851	BOULEVARD DU TIVOLI 2 B	7100	LA LOUVIERE	
01432	1432	INSTITUT PROVINCIAL DE NURSING DU CENTRE	RUE E. MILCAMP 13 B - B.P.95	7100	LA LOUVIERE	02880	RUE E. MILCAMP 13 B - B.P.95	7100	LA LOUVIERE	
01432	1432	INSTITUT PROVINCIAL DE NURSING DU CENTRE	RUE E. MILCAMP 13 B - B.P.95	7100	LA LOUVIERE	02878	RUE DE SCAILMONT 56	7170	MANAGE	
01469	1469	LYCEE PROVINCIAL DES SCIENCES ET DES TECHNOLOGIES	RUE DE LA STATION 59	7060	SOIGNIES	02953	RUE DE LA STATION 55-61	7060	SOIGNIES	
01469	1469	LYCEE PROVINCIAL DES SCIENCES ET DES TECHNOLOGIES	RUE DE LA STATION 59	7060	SOIGNIES	02954	RUE DES ORPHELINS 14	7060	SOIGNIES	
01469	1469	LYCEE PROVINCIAL DES SCIENCES ET DES TECHNOLOGIES	RUE DE LA STATION 59	7060	SOIGNIES	06945	RUE BELLE TETE 19	7190	ECAUSSINNES	
01508	1508	INSTITUT PROVINCIAL D'ENSEIGNEMENT CHARLES DELIEGE	RUE DES ARCHERS 12	7130	BINCHE	03041	RUE DES ARCHERS 12	7130	BINCHE	
01508	1508	INSTITUT PROVINCIAL D'ENSEIGNEMENT CHARLES DELIEGE	RUE DES ARCHERS 12	7130	BINCHE	06429	PLACE 53	7141	CARNIERES	
01508	1508	INSTITUT PROVINCIAL D'ENSEIGNEMENT CHARLES DELIEGE	RUE DES ARCHERS 12	7130	BINCHE	06428	RUE DUFONTENY 40	7141	CARNIERES	
01508	1417	INSTITUT PROVINCIAL D'ENSEIGNEMENT CHARLES DELIEGE	RUE DES ARCHERS 12	7130	BINCHE	8194	RUE DUFONTENY 40	7141	CARNIERES	CEFA
01594	1594	ATHENEE PROVINCIAL MIXTE WAROCQUE	RUE DE L'ENSEIGNEMENT 8-10	7140	MORLANWELZ	02110	RUE DU PARC 25	7170	LA HESTRE	
01594	1594	ATHENEE PROVINCIAL MIXTE WAROCQUE	RUE DE L'ENSEIGNEMENT 8-10	7140	MORLANWELZ	02112	RUE DU PARC 20	7160	CHAPELLE-LEZ-HERLAIMONT	
01594	1594	ATHENEE PROVINCIAL MIXTE WAROCQUE	RUE DE L'ENSEIGNEMENT 8-10	7140	MORLANWELZ	03188	RUE DE L'ENSEIGNEMENT 8-10	7140	MORLANWELZ	

ETAB	S-CEFA	NOM ETABLISSEMENT	ADRESSE SIEGE	CP	LOCALITE	IMPL	ADRESSE IMPLANTATION	CP	LOCALITE	IMPL CEFA
01708	1708	INSTITUT D'ENSEIGNEMENT SECONDAIRE PROVINCIAL PARAMEDICAL	RUE DE LA LYS 1	7500	TOURNAI	03375	RUE DE LA LYS 1	7500	TOURNAI	
01708	1708	INSTITUT D'ENSEIGNEMENT SECONDAIRE PROVINCIAL PARAMEDICAL	RUE DE LA LYS 1	7500	TOURNAI	03397	CHAUSSÉE DE LILLE 1	7500	TOURNAI	
01711	1711	INSTITUT PROVINCIAL D'ENSEIGNEMENT SECONDAIRE	BOULEVARD LEOPOLD 92 B	7500	TOURNAI	03393	RUE DE L'HOPITAL NOTRE-DAME 14	7500	TOURNAI	
01711	1711	INSTITUT PROVINCIAL D'ENSEIGNEMENT SECONDAIRE	BOULEVARD LEOPOLD 92 B	7500	TOURNAI	03362	RUE SAINTE-CATHERINE 32	7500	TOURNAI	
01711	1711	INSTITUT PROVINCIAL D'ENSEIGNEMENT SECONDAIRE	BOULEVARD LEOPOLD 92 B	7500	TOURNAI	03383	BOULEVARD LEOPOLD 92 B	7500	TOURNAI	
01711	780	INSTITUT PROVINCIAL D'ENSEIGNEMENT SECONDAIRE	BOULEVARD LEOPOLD 92 B	7500	TOURNAI	6995	BOULEVARD LEOPOLD 92 B	7500	TOURNAI	CEFA
01736	1736	ATHENEE PROVINCIAL	RUE DU REMPART 16	7900	LEUZE-EN-HAINAUT	03452	RUE DU REMPART 16	7900	LEUZE-EN-HAINAUT	
01736	780	ATHENEE PROVINCIAL	RUE DU REMPART 16	7900	LEUZE-EN-HAINAUT	9295	RUE DU REMPART 16	7900	LEUZE-EN-HAINAUT	CEFA
01779	1779	ECOLE POLYTECHNIQUE DE HUY-ENSEIGNEMENT DE LA PROVINCE DE LIEGE	RUE SAINT-PIERRE 48	4500	HUY	3541	RUE SAINT-PIERRE 48	4500	HUY	
01779	1779	ECOLE POLYTECHNIQUE DE HUY-ENSEIGNEMENT DE LA PROVINCE DE LIEGE	RUE SAINT-PIERRE 48	4500	HUY	03540	RUE SAINT-PIERRE 48	4500	HUY	CEFA
01780	1780	INSTITUT PROVINCIAL D'ENSEIGNEMENT SECONDAIRE DE HUY	AVENUE DELCHAMBRE 6	4500	HUY	03542	AVENUE DELCHAMBRE 6	4500	HUY	
01901	1901	ECOLE POLYTECHNIQUE DE HERSTAL-ENSEIGNEMENT DE LA PROVINCE DE LIEGE	RUE DE L'ECOLE TECHNIQUE 34	4040	HERSTAL	3769	RUE DE L'ECOLE TECHNIQUE 34	4040	HERSTAL	
01901	1901	ECOLE POLYTECHNIQUE DE HERSTAL-ENSEIGNEMENT DE LA PROVINCE DE LIEGE	RUE DE L'ECOLE TECHNIQUE 34	4040	HERSTAL	03768	RUE DE L'ECOLE TECHNIQUE 34	4040	HERSTAL	CEFA
01902	1902	INSTITUT PROVINCIAL D'ENSEIGNEMENT SECONDAIRE DE HERSTAL	RUE DU GRAND PUIITS 66	4040	HERSTAL	03771	RUE DU GRAND PUIITS 66	4040	HERSTAL	
01902	1901	INSTITUT PROVINCIAL D'ENSEIGNEMENT SECONDAIRE DE HERSTAL	RUE DU GRAND PUIITS 66	4040	HERSTAL	8236	RUE DU GRAND PUIITS 66	4040	HERSTAL	CEFA
01995	1995	ATHENEE COMMUNAL MAURICE DESTENAY	BOULEVARD SAUCY 16	4020	LIEGE 2	03919	BOULEVARD SAUCY 16	4020	LIEGE 2	
01995	1995	ATHENEE COMMUNAL MAURICE DESTENAY	BOULEVARD SAUCY 16	4020	LIEGE 2	4031	RUE GEORGES SIMENON 13	4020	LIEGE 2	
02009	2009	CENTRE D'ENSEIGNEMENT SECONDAIRE LEON MIGNON	RUE LEON MIGNON 2	4000	LIEGE 1	04037	RUE LEON MIGNON 2	4000	LIEGE 1	

ETAB	S-CEFA	NOM ETABLISSEMENT	ADRESSE SIEGE	CP	LOCALITE	IMPL	ADRESSE IMPLANTATION	CP	LOCALITE	IMPL CEFA
02009	2011	CENTRE D'ENSEIGNEMENT SECONDAIRE LEON MIGNON	RUE LEON MIGNON 2	4000	LIEGE 1	9297	RUE LEON MIGNON 2	4000	LIEGE 1	CEFA
02009	2009	CENTRE D'ENSEIGNEMENT SECONDAIRE LEON MIGNON	RUE LEON MIGNON 2	4000	LIEGE 1	3946	RUE HAZINELLE 2	4000	LIEGE 1	
02009	2011	CENTRE D'ENSEIGNEMENT SECONDAIRE LEON MIGNON	RUE LEON MIGNON 2	4000	LIEGE 1	9298	RUE HAZINELLE 2	4000	LIEGE 1	CEFA
02009	2009	CENTRE D'ENSEIGNEMENT SECONDAIRE LEON MIGNON	RUE LEON MIGNON 2	4000	LIEGE 1	04179	QUAI DU CONDROZ 15	4020	LIEGE 2	
02009	2011	CENTRE D'ENSEIGNEMENT SECONDAIRE LEON MIGNON	RUE LEON MIGNON 2	4000	LIEGE 1	7002	QUAI DU CONDROZ 15	4020	LIEGE 2	CEFA
02009	2009	CENTRE D'ENSEIGNEMENT SECONDAIRE LEON MIGNON	RUE LEON MIGNON 2	4000	LIEGE 1	9302	BOULEVARD POINCARE 95	4020	LIEGE 2	
02009	2011	CENTRE D'ENSEIGNEMENT SECONDAIRE LEON MIGNON	RUE LEON MIGNON 2	4000	LIEGE 1	4180	BOULEVARD POINCARE 95	4020	LIEGE 2	CEFA
02011	2011	INSTITUT DE LA CONSTRUCTION DES ARTS DECORATIFS ET INDUSTRIELS	RUE DE FRAGNEE 76	4000	LIEGE 1	07001	RUE DE FRAGNEE 76	4000	LIEGE 1	CEFA
02011	2011	INSTITUT DE LA CONSTRUCTION DES ARTS DECORATIFS ET INDUSTRIELS	RUE DE FRAGNEE 76	4000	LIEGE 1	03955	RUE DE FRAGNEE 76	4000	LIEGE 1	
02011	2011	INSTITUT DE LA CONSTRUCTION DES ARTS DECORATIFS ET INDUSTRIELS	RUE DE FRAGNEE 76	4000	LIEGE 1	3952	RUE JONFOSSE 76	4000	LIEGE 1	
02011	2011	INSTITUT DE LA CONSTRUCTION DES ARTS DECORATIFS ET INDUSTRIELS	RUE DE FRAGNEE 76	4000	LIEGE 1	9300	RUE JONFOSSE 76	4000	LIEGE 1	CEFA
02011	2011	INSTITUT DE LA CONSTRUCTION DES ARTS DECORATIFS ET INDUSTRIELS	RUE DE FRAGNEE 76	4000	LIEGE 1	3950	RUE POUPLIN 27	4000	LIEGE 1	
02011	2011	INSTITUT DE LA CONSTRUCTION DES ARTS DECORATIFS ET INDUSTRIELS	RUE DE FRAGNEE 76	4000	LIEGE 1	9301	RUE POUPLIN 27	4000	LIEGE 1	CEFA
02011	2011	INSTITUT DE LA CONSTRUCTION DES ARTS DECORATIFS ET INDUSTRIELS	RUE DE FRAGNEE 76	4000	LIEGE 1	3951	RUE WALLEFFE 5	4020	LIEGE	CEFA
02011	2011	INSTITUT DE LA CONSTRUCTION DES ARTS DECORATIFS ET INDUSTRIELS	RUE DE FRAGNEE 76	4000	LIEGE 1	6539	RUE DES BEAUX ARTS 4	4000	LIEGE 1	CEFA
02017	2017	ECOLE D'HOTELLERIE ET DE TOURISME	RUE HORS-CHATEAU 13	4000	LIEGE 1	03963	RUE HORS-CHATEAU 13	4000	LIEGE 1	
02017	2011	ECOLE D'HOTELLERIE ET DE TOURISME	RUE HORS-CHATEAU 13	4000	LIEGE 1	07826	RUE HORS-CHATEAU 13	4000	LIEGE 1	CEFA
02017	2017	ECOLE D'HOTELLERIE ET DE TOURISME	RUE HORS-CHATEAU 13	4000	LIEGE 1	03964	RUE MAGHIN 54	4000	LIEGE 1	
02017	2011	ECOLE D'HOTELLERIE ET DE TOURISME	RUE HORS-CHATEAU 13	4000	LIEGE 1	8233	RUE DE BERLOZ 4	4000	LIEGE 1	CEFA
02019	2019	ECOLE DE COIFFURE ET DE BIOESTHETIQUE	RUE DE PITTEURS 31	4020	LIEGE 2	03967	RUE DE PITTEURS 31	4020	LIEGE 2	
02019	2019	ECOLE DE COIFFURE ET DE BIOESTHETIQUE	RUE DE PITTEURS 31	4020	LIEGE 2	3961	RUE BASSE-WEZ 83	4020	LIEGE 2	



ETAB	S-CEFA	NOM ETABLISSEMENT	ADRESSE SIEGE	CP	LOCALITE	IMPL	ADRESSE IMPLANTATION	CP	LOCALITE	IMPL CEFA
02019	2011	ECOLE DE COIFFURE ET DE BIOESTHETIQUE	RUE DE PITTEURS 31	4020	LIEGE 2	07825	RUE DE PITTEURS 31	4020	LIEGE 2	CEFA
02038	2038	LYCEE TECHNIQUE PROVINCIAL "JEAN BOETS"	RUE HULLOS 52	4000	LIEGE 1	04029	RUE HULLOS 52	4000	LIEGE 1	
02040	2040	CENTRE D'ENSEIGNEMENT SECONDAIRE LEONARD DEFRANCE	RUE DE L'ESPERANCE 62	4000	LIEGE 1	04033	RUE DE L'ESPERANCE 62	4000	LIEGE 1	
02040	2011	CENTRE D'ENSEIGNEMENT SECONDAIRE LEONARD DEFRANCE	RUE DE L'ESPERANCE 62	4000	LIEGE 1	07827	RUE DE L'ESPERANCE 64	4000	LIEGE 1	CEFA
02040	2040	CENTRE D'ENSEIGNEMENT SECONDAIRE LEONARD DEFRANCE	RUE DE L'ESPERANCE 62	4000	LIEGE 1	72333	RUE DES ANGLAIS 21	4000	LIEGE 1	
02040	2040	CENTRE D'ENSEIGNEMENT SECONDAIRE LEONARD DEFRANCE	RUE DE L'ESPERANCE 62	4000	LIEGE 1	4045	RUE SAINTE MARGUERITE 114	4000	LIEGE 1	
02040	2011	CENTRE D'ENSEIGNEMENT SECONDAIRE LEONARD DEFRANCE	RUE DE L'ESPERANCE 62	4000	LIEGE 1	92999	RUE SAINTE MARGUERITE 114	4000	LIEGE 1	CEFA
02128	2128	ECOLE POLYTECHNIQUE DE SERAING - ENSEIGNEMENT DE LA PROVINCE DE LIEGE	RUE COLARD TROUILLET 48	4100	SERAING	04261	RUE COLARD TROUILLET 48	4100	SERAING	
02128	2128	ECOLE POLYTECHNIQUE DE SERAING - ENSEIGNEMENT DE LA PROVINCE DE LIEGE	RUE COLARD TROUILLET 48	4100	SERAING	42600	RUE COLARD TROUILLET 48	4100	SERAING	CEFA
02133	2133	INSTITUT PROVINCIAL D'ENSEIGNEMENT SECONDAIRE DE SERAING	QUAI DES CARMES 43	4101	JEMEPPE-SUR-MEUSE	04280	QUAI DES CARMES 43	4101	JEMEPPE-SUR-MEUSE	
02133	2128	INSTITUT PROVINCIAL D'ENSEIGNEMENT SECONDAIRE DE SERAING	QUAI DES CARMES 43	4101	JEMEPPE-SUR-MEUSE	81933	QUAI DES CARMES 43	4101	JEMEPPE-SUR-MEUSE	CEFA
02215	2215	ATHENEE PROVINCIAL DE FLEMALLE GUY LANG	GRAND'ROUTE 317	4400	FLEMALLE-HAUTE	04463	GRAND'ROUTE 317	4400	FLEMALLE-HAUTE	
02215	2128	ATHENEE PROVINCIAL DE FLEMALLE GUY LANG	GRAND'ROUTE 317	4400	FLEMALLE-HAUTE	82599	GRAND'ROUTE 317	4400	FLEMALLE-HAUTE	CEFA
02310	2310	INSTITUT PROVINCIAL D'ENSEIGNEMENT AGRONOMIQUE	RUE DU CANADA 157	4910	LA REID	04641	RUE DU CANADA 157	4910	LA REID	
02339	2339	ECOLE POLYTECHNIQUE DE VERVIERS - ENSEIGNEMENT DE LA PROVINCE DE LIEGE	RUE AUX LAINES 69	4800	VERVIERS	04684	RUE AUX LAINES 69	4800	VERVIERS	CEFA
02339	2339	ECOLE POLYTECHNIQUE DE VERVIERS - ENSEIGNEMENT DE LA PROVINCE DE LIEGE	RUE AUX LAINES 69	4800	VERVIERS	8308	RUE DE MANGOMBROUX 153	4800	VERVIERS	CEFA
02339	2339	ECOLE POLYTECHNIQUE DE VERVIERS - ENSEIGNEMENT DE LA PROVINCE DE LIEGE	RUE AUX LAINES 69	4800	VERVIERS	04685	RUE AUX LAINES 69	4800	VERVIERS	
02339	2339	ECOLE POLYTECHNIQUE DE VERVIERS - ENSEIGNEMENT DE LA PROVINCE DE LIEGE	RUE AUX LAINES 69	4800	VERVIERS	06341	RUE DE MANGOMBROUX 153	4800	VERVIERS	

ETAB	S-CEFA	NOM ETABLISSEMENT	ADRESSE SIEGE	CP	LOCALITE	IMPL	ADRESSE IMPLANTATION	CP	LOCALITE	IMPL CEFA
02355	2355	INSTITUT PROVINCIAL D'ENSEIGNEMENT SECONDAIRE DE VERVIERS	RUE PELTZER DE CLERMONT 104	4800	VERVIERS	04718	RUE PELTZER DE CLERMONT 104	4800	VERVIERS	
02355	2339	INSTITUT PROVINCIAL D'ENSEIGNEMENT SECONDAIRE DE VERVIERS	RUE PELTZER DE CLERMONT 104	4800	VERVIERS	8309	RUE PELTZER DE CLERMONT 104	4800	VERVIERS	CEFA
02419	2419	INSTITUT PROVINCIAL D'ENSEIGNEMENT SECONDAIRE DE HESBAYE	RUE DE HUY 123	4300	WAREMME	04865	RUE DE HUY 123	4300	WAREMME	
02419	2419	INSTITUT PROVINCIAL D'ENSEIGNEMENT SECONDAIRE DE HESBAYE	RUE DE HUY 123	4300	WAREMME	4866	RUE DE SELYS 35	4300	WAREMME	
02419	2419	INSTITUT PROVINCIAL D'ENSEIGNEMENT SECONDAIRE DE HESBAYE	RUE DE HUY 123	4300	WAREMME	4782	RUE JEAN STASSART 21 A	4367	CRISNEE	
02509	2509	INSTITUT COMMUNAL D'ENSEIGNEMENT TECHNIQUE	RUE DES REMPARTS 57	6600	BASTOGNE	05052	RUE DES REMPARTS 57	6600	BASTOGNE	
02806	2806	ECOLE TECHNIQUE PROVINCIALE D'AGRICULTURE	DOMAINE DE SAINT-QUENTIN	5590	CINEY	05558	DOMAINE DE SAINT- QUENTIN	5590	CINEY	
02895	2895	INSTITUT PROVINCIAL ENSEIGNEMENT SECONDAIRE	RUE FRANCOIS JASSOGNE 2 A	5300	SEILLES	06458	RUE DU HARAS 16	5340	GESVES	
02895	2895	INSTITUT PROVINCIAL ENSEIGNEMENT SECONDAIRE	RUE FRANCOIS JASSOGNE 2 A	5300	SEILLES	05741	RUE FRANCOIS JASSOGNE 2A	5300	SEILLES	
02895	2895	INSTITUT PROVINCIAL ENSEIGNEMENT SECONDAIRE	RUE FRANCOIS JASSOGNE 2 A	5300	SEILLES	07450	RUE HENRI BLES 188- 190	5000	NAMUR	
03008	3008	ECOLE HOTELIERE PROVINCIALE DE NAMUR	AVENUE DE L'ERMITAGE 7	5000	NAMUR	05968	AVENUE DE L'ERMITAGE 7	5000	NAMUR	
03009	3009	INSTITUT COMM. ROGER LAZARON - ECOLE PROFESS. - ECOLE DES BEAUX- ARTS	RUE PEPIN 2 C	5000	NAMUR	05980	RUE DU LOMBARD 20	5000	NAMUR	
03009	3009	INSTITUT COMM. ROGER LAZARON - ECOLE PROFESS. - ECOLE DES BEAUX- ARTS	RUE PEPIN 2 C	5000	NAMUR	06288	RUE PEPIN 2 C	5000	NAMUR	
03152	3152	INSTITUT DE MOT-COUVREUR	PLACE DU NOUVEAU-MARCHE- AUX-GRAINS 24	1000	BRUXELLES	00313	PLACE DU NOUVEAU- MARCHE-AUX-GRAINS 24	1000	BRUXELLES	
03156	3156	A THENEE BRACOPS-LAMBERT	RUE DE LA PROCESSION 78	1070	ANDERLECHT	00043	RUE DE LA PROCESSION 78	1070	ANDERLECHT	
03192	3192	INSTITUT PROVINCIAL D'ENSEIGNEMENT SECONDAIRE	QUAI AUX HUITRES 31	1300	WAVRE	01278	QUAI AUX HUITRES 31	1300	WAVRE	
03198	3198	INSTITUT EMILE GRYSOY	AVENUE EMILE GRYSOY 1	1070	ANDERLECHT	00052	AVENUE EMILE GRYSOY 1	1070	ANDERLECHT	
03229	3229	INSTITUT PROVINCIAL D'ENSEIGNEMENT SECONDAIRE PARAMEDICAL	QUAI DU BARBOU 2	4020	LIEGE 2	06417	QUAI DU BARBOU 2	4020	LIEGE 2	

ETAB	S-CEFA	NOM ETABLISSEMENT	ADRESSE SIEGE	CP	LOCALITE	IMPL	ADRESSE IMPLANTATION	CP	LOCALITE	IMPL CEFA
03229	3229	INSTITUT PROVINCIAL D'ENSEIGNEMENT SECONDAIRE PARAMEDICAL	QUAI DU BARBOU 2	4020	LIEGE 2	06544	AVENUE PELTZER 40	4800	VERVIERS	
03229	3229	INSTITUT PROVINCIAL D'ENSEIGNEMENT SECONDAIRE PARAMEDICAL	QUAI DU BARBOU 2	4020	LIEGE 2	67566	AVENUE DELCHAMBRE 23	4500	HUY	
05381	5381	ATHENEE COMMUNAL LEONIE DE WAHA	BOULEVARD D AVROY 96	4000	LIEGE	03918	BOULEVARD D'AVROY 96	4000	LIEGE 1	

Vu pour être annexé à l'arrêté du Gouvernement de la Communauté française du 10 octobre 2008 déterminant la liste des implantations des établissements de l'enseignement secondaire dont les Pouvoirs Organisateur du CPEONS demandent la reconnaissance par le Gouvernement de la Communauté française.

Le Ministre en charge de l'Enseignement obligatoire,

Ch. DUPONT

## Annexe 5

**Liste des implantations de l'enseignement secondaire dont le Pouvoir Organisateur du Collège de l'Alliance  
demande la reconnaissance par le Gouvernement de la Communauté française**

ETAB	S-CEFA	NOM ETABLISSEMENT	ADRESSE SIEGE	CP	LOCALITE	IMPL	ADRESSE IMPLANTATION	CP	LOCALITE	IMPL CEFA
05862	5862	COLLEGE DE L'ALLIANCE	RUE DE MONS 106	6031	MONCEAU- SUR- SAMBRE	8204	RUE DE MONS 106	6031	MONCEAU-SUR- SAMBRE	

Vu pour être annexé à l'arrêté du Gouvernement de la Communauté française du 10 octobre 2008 déterminant la liste des implantations des établissements de l'enseignement secondaire dont le Pouvoir Organisateur du Collège de l'Alliance demande la reconnaissance par le Gouvernement de la Communauté française.

Le Ministre en charge de l'Enseignement obligatoire,

Ch. DUPONT

## VERTALING

## MINISTERIE VAN DE FRANSE GEMEENSCHAP

N. 2008 — 4345

[C — 2008/29585]

**10 OKTOBER 2008. — Besluit van de Regering van de Franse Gemeenschap tot vaststelling van de lijst van de vestigingsplaatsen van de inrichtingen voor secundair onderwijs, voor het schooljaar 2008-2009, met toepassing van artikel 2, 1°, van het decreet van 28 april 2004 betreffende de gedifferentieerde financiering van de instellingen voor basisonderwijs en secundair onderwijs**

De Regering van de Franse Gemeenschap,

Gelet op het decreet van 28 april 2004 betreffende de gedifferentieerde financiering van de instellingen voor basisonderwijs en secundair onderwijs, inzonderheid op artikel 2, 1°;

Gelet op de aanvraag van het Bestuur, de aanvraag van de Inrichtende machten en het voorstel van de Algemene Overlegraad voor het secundair onderwijs geformuleerd tijdens zijn vergadering van 29 mei 2008;

Overwegende dat het nodig is om over een enige en nagekeken lijst te beschikken voor de toepassing van het voornoemde decreet van 28 april 2004;

Gelet op het advies van de Inspectie van Financiën, gegeven op 21 augustus 2008;

Gelet op de akkoordbevinding van de Minister van Begroting van 10 oktober 2008;

Op de voordracht van de Minister belast met het Leerplichtonderwijs,

Na beraadslaging,

Besluit :

**Artikel 1.** Erkend worden tot vestigingsplaatsen van een inrichting voor secundair onderwijs, met toepassing van artikel 2, 1°, van het decreet van 28 april 2004 betreffende de gedifferentieerde financiering van de instellingen voor basisonderwijs en secundair onderwijs, de vestigingsplaatsen opgenomen in de lijsten bedoeld in de bijlagen 1 tot 5 bij dit besluit.

**Art. 2.** Het besluit van 22 februari 2008 van de Regering van de Franse Gemeenschap tot vaststelling van de lijst van de vestigingsplaatsen van de inrichtingen voor secundair onderwijs met toepassing van artikel 2, 1°, van het decreet van 28 april 2004 betreffende de gedifferentieerde financiering van de instellingen voor basisonderwijs en secundair onderwijs, wordt opgeheven, behalve wat betreft de uitvoering van de projecten voor het schooljaar 2008-2009 die goedgekeurd worden overeenkomstig de artikelen 9, 11 en 12 van het decreet van 30 juni 1998 dat erop gericht is alle leerlingen gelijke kansen op sociale emancipatie te geven, inzonderheid door de invoering van maatregelen voor positieve discriminatie, en dit met toepassing van het besluit van de Regering van de Franse Gemeenschap van 30 september 2005 tot vaststelling, voor het secundair onderwijs, van de lijst van de inrichtingen of vestigingsplaatsen die positieve discriminatie genieten en van de prioritaire inrichtingen of vestigingsplaatsen, bij toepassing van artikel 4, § 4, van het decreet van 30 juni 1998 dat erop gericht is alle leerlingen gelijke kansen op sociale emancipatie te geven, inzonderheid door de invoering van maatregelen voor positieve discriminatie.

**Art. 3.** Dit besluit treedt in werking op 1 september 2008.

**Art. 4.** De Minister tot wiens bevoegdheid het Leerplichtonderwijs behoort, wordt belast met de uitvoering van dit besluit.

Brussel, 10 oktober 2008.

Vanwege de Regering van de Franse Gemeenschap :

De Minister belast met het Leerplichtonderwijs,  
C. DUPONT

## REGION WALLONNE — WALLONISCHE REGION — WAALS GEWEST

## SERVICE PUBLIC DE WALLONIE

F. 2008 — 4346

[2008/204365]

**13 NOVEMBRE 2008. — Arrêté du Gouvernement wallon fixant les modalités d'adaptation des montants visés à l'article 203 du Code wallon du Logement et modifiant l'arrêté du Gouvernement wallon du 20 juillet 2000 fixant les conditions d'intervention de la Région en faveur des jeunes qui contractent un emprunt hypothécaire pour l'accession à la propriété d'un premier logement**

Le Gouvernement wallon,

Vu le Code wallon du Logement, notamment les articles 1<sup>er</sup> et 203;

Vu l'arrêté du Gouvernement wallon du 21 janvier 1999 instaurant une prime à l'acquisition d'un logement;

Vu l'arrêté du Gouvernement wallon du 21 janvier 1999 instaurant une prime pour la construction d'un logement situé dans un noyau d'habitat et la reconstruction d'un logement non améliorable;

Vu l'arrêté du Gouvernement wallon du 21 janvier 1999 instaurant une prime à la réhabilitation de logements améliorables;

Vu l'arrêté du Gouvernement wallon du 21 janvier 1999 instaurant une prime en faveur des locataires qui réhabilitent un logement améliorable dans le cadre d'un bail à réhabilitation;

Vu l'arrêté du Gouvernement wallon du 21 janvier 1999 instaurant une prime à la restructuration de logements améliorables et à la création de logements à partir de bâtiments dont la vocation initiale n'est pas résidentielle;

Vu l'arrêté du Gouvernement wallon du 21 janvier 1999 instaurant une prime à la création de logements conventionnés à loyer modéré par des personnes physiques;

Vu l'arrêté du Gouvernement wallon du 21 janvier 1999 relatif à l'octroi d'allocations de déménagement et de loyer;

Vu l'arrêté du Gouvernement wallon du 10 juin 1999 instaurant une prime à l'adaptation des logements aux personnes handicapées;

Vu l'arrêté du Gouvernement wallon du 20 juillet 2000 fixant les conditions d'intervention de la Région en faveur des jeunes qui contractent un emprunt hypothécaire pour l'accession à la propriété d'un premier logement;

Vu l'arrêté du Gouvernement wallon du 25 février 1999 concernant les prêts hypothécaires et l'aide locative du Fonds du Logement des Familles nombreuses de Wallonie;

Vu l'arrêté du Gouvernement wallon du 20 décembre 2007 portant règlement des prêts hypothécaires de la Société wallonne du Crédit social et des Guichets du Crédit social;

Vu l'avis de l'Inspection des Finances, donné le 21 octobre 2008;

Vu l'accord du Ministre du Budget, donné le 13 novembre 2008;

Vu l'avis 30.949/4 du Conseil d'Etat, donné le 22 janvier 2001, en application de l'article 84, alinéa 1<sup>er</sup>, 1<sup>o</sup>, des lois coordonnées sur le Conseil d'Etat;

Sur la proposition du Ministre du Logement,

Arrête :

**Article 1<sup>er</sup>.** Pour l'application du présent arrêté, il faut entendre par :

1<sup>o</sup> indice des prix à la consommation d'une année : la moyenne arithmétique des indices des prix à la consommation des douze mois de cette année. Pour la détermination de cette moyenne, les fractions de centièmes sont arrondies au centième supérieur ou négligées selon qu'elles atteignent ou non cinquante pourcent d'un centième;

2<sup>o</sup> Code : le Code wallon du Logement.

**Art. 2.** Une première adaptation des montants visés à l'article 1<sup>er</sup> du Code s'opère pour l'année 2009 sur base du rapport entre l'indice des prix à la consommation de l'année 2007 et l'indice des prix à la consommation de l'année 1997.

Les résultats obtenus sont arrondis à la centaine d'euros la plus proche.

**Art. 3.** Les adaptations ultérieures des montants visés à l'article 1<sup>er</sup> du Code s'opèrent, au 1<sup>er</sup> janvier, pour une année déterminée n, de la manière suivante :

1<sup>o</sup> le rapport entre l'indice des prix à la consommation de l'année n-2 et l'indice des prix à la consommation de l'avant-dernière année qui précède celle pour laquelle l'adaptation précédente a été opérée est calculée;

2<sup>o</sup> si ce rapport n'atteint pas 1,05, aucune adaptation des montants visés à l'article 1<sup>er</sup> du Code n'est opérée;

3<sup>o</sup> si ce rapport atteint ou dépasse 1,05, les montants visés à l'article 1<sup>er</sup> du Code sont multipliés par le rapport entre l'indice des prix à la consommation de l'année n-2 et l'indice des prix à la consommation de l'année 1997. Les résultats obtenus sont arrondis à la centaine d'euros la plus proche.

**Art. 4.** Les montants visés à l'article 1<sup>er</sup> du Code, repris dans les arrêtés du Gouvernement wallon suivants, sont adaptés dans les mêmes conditions et de la même manière que ce qui est prévu aux articles 2 et 3 :

a) arrêté du Gouvernement wallon du 21 janvier 1999 instaurant une prime à l'acquisition d'un logement;

b) arrêté du Gouvernement wallon du 21 janvier 1999 instaurant une prime pour la construction d'un logement situé dans un noyau d'habitat et la reconstruction d'un logement non améliorable;

c) arrêté du Gouvernement wallon du 21 janvier 1999 instaurant une prime à la réhabilitation de logements améliorables;

d) arrêté du Gouvernement wallon du 21 janvier 1999 instaurant une prime en faveur des locataires qui réhabilitent un logement améliorable dans le cadre d'un bail à réhabilitation;

e) arrêté du Gouvernement wallon du 21 janvier 1999 instaurant une prime à la restructuration de logements améliorables et à la création de logements à partir de bâtiments dont la vocation initiale n'est pas résidentielle;

f) arrêté du Gouvernement wallon du 21 janvier 1999 instaurant une prime à la création de logements conventionnés à loyer modéré par des personnes physiques;

g) arrêté du Gouvernement wallon du 21 janvier 1999 relatif à l'octroi d'allocations de déménagement et de loyer;

h) arrêté du Gouvernement wallon du 10 juin 1999 instaurant une prime à l'adaptation des logements aux personnes handicapées;

i) arrêté du Gouvernement wallon du 25 février 1999 concernant les prêts hypothécaires et l'aide locative du Fonds du Logement des Familles nombreuses de Wallonie

j) arrêté du Gouvernement wallon du 20 décembre 2007 portant règlement des prêts hypothécaires de la Société wallonne du Crédit social et des Guichets du Crédit social.

**Art. 5.** § 1<sup>er</sup>. A l'article 4, § 1<sup>er</sup>, de l'arrêté du Gouvernement wallon du 21 janvier 1999 relatif à l'octroi d'allocations de déménagement et de loyer, les alinéas 1<sup>er</sup>, 2 et 3 sont supprimés.

§ 2. A l'article 8, § 1<sup>er</sup>, de l'arrêté du Gouvernement wallon du 25 février 1999 concernant les prêts hypothécaires et l'aide locative du Fonds du Logement des Familles nombreuses de Wallonie, le 3<sup>e</sup> alinéa est supprimé.

§ 3. Au point 7 intitulé "Types de crédits hypothécaires et taux d'intérêt" du règlement du crédit hypothécaire social figurant en annexe de l'arrêté du Gouvernement wallon du 20 décembre 2007 portant règlement des prêts de la Société wallonne du Crédit social et des Guichets du Crédit social, le dernier alinéa est remplacé par la disposition suivante : "Le RIG est majoré de € 1.860 par personne à charge".

§ 4. L'annexe I<sup>re</sup> de l'arrêté du Gouvernement wallon du 25 février 1999 concernant les prêts hypothécaires et l'aide locative du Fonds du Logement des Familles nombreuses de Wallonie, modifié par l'arrêté du Gouvernement du 20 décembre 2007 est remplacée par l'annexe I<sup>re</sup> du présent arrêté.

§ 5. L'annexe au règlement du Crédit hypothécaire social annexé à l'arrêté du Gouvernement wallon du 20 décembre 2007 portant règlement des prêts hypothécaires de la Société wallonne du Crédit social et des Guichets du Crédit social est remplacée par l'annexe II du présent arrêté.

**Art. 6.** A l'arrêté du Gouvernement wallon du 20 juillet 2000 fixant les conditions d'intervention de la Région en faveur des jeunes qui contractent un emprunt hypothécaire pour l'accession à la propriété d'un premier logement, sont apportées les modifications suivantes :

1° l'intitulé de l'arrêté est remplacé par l'intitulé suivant : "arrêté du Gouvernement wallon fixant les conditions du prêt" Tremplin "octroyé par la Région";

2° l'article 1<sup>er</sup>, 3°, du même arrêté, est remplacé par la disposition suivante :

« 3° Logement : habitation implantée en Région wallonne dont la valeur vénale ne dépasse pas € 150.000 en cas d'acquisition et acquisition-rénovation ou dont le coût de construction ou d'achat d'une construction qui n'a jamais été occupée ne dépasse pas € 150.000 hors terrain, hors T.V.A.

La valeur vénale de l'habitation et le coût de construction ou d'achat d'une construction hors terrain, hors T.V.A. qui n'a jamais été occupée sont portés à la valeur du prix moyen des maisons d'habitation ordinaires de l'arrondissement hors terrain, hors T.V.A. dans lequel se situe l'habitation, sur la base des statistiques de l'année N-2 de l'Institut national des Statistiques, si la valeur de ce prix moyen est supérieure au montant de € 150.000. »;

3° à l'article 2, alinéa 1<sup>er</sup>, du même arrêté, les mots "et sa durée est de quinze ans minimum, son taux étant éventuellement révisable après la dixième, la quinzième année et la vingtième" sont supprimés;

4° à l'article 3 du même arrêté, les §§ 1<sup>er</sup> et 2 sont supprimés;

5° à l'article 4 du même arrêté, les mots "les modalités de traitement des dossiers de demande de prêt" "Jeunes" sont remplacés par les mots "les modalités de traitement des dossiers de demande de prêt" "Tremplin".

**Art. 7.** L'article 6 du même arrêté est complété par l'alinéa suivant :

« Pour les prêts contractés en 2009 et 2010, l'intervention de la Région visée à l'alinéa premier consiste en l'octroi d'une subvention, pendant les huit premières années du prêt :

— de 100 euros par mois pendant les deux premières années du prêt;

— de 50 euros par mois pendant les six années suivantes. »

**Art. 8.** Le présent arrêté entre en vigueur le 1<sup>er</sup> janvier 2009.

**Art. 9.** Le Ministre du Logement est chargé de l'exécution du présent arrêté.

Namur, le 13 novembre 2008.

Le Ministre-Président,

R. DEMOTTE

Le Ministre du Logement, des Transports et du Développement territorial,

A. ANTOINE

ANNEXE I<sup>re</sup>

Fonds du Logement des Familles nombreuses de Wallonie

Catégorie	Sous-barème	RIG de	à
I	1		€ 11.400,00
	2	€ 11.400,01	€ 13.650,00
II	1	€ 13.650,01	€ 16.000,00
	2	€ 16.000,01	€ 18.200,00
	3	€ 18.200,01	€ 20.500,00
	4	€ 20.500,01	€ 22.700,00
	5	€ 22.700,01	€ 25.000,00

Catégorie	Sous-barème	RIG de	à
III	1	€ 25.000,01	€ 27.500,00
	2	€ 27.500,01	€ 30.000,00
	3	€ 30.000,01	€ 32.500,00
	4	€ 32.500,01	€ 35.000,00
	5	€ 35.000,01	€ 37.500,00

A majorer de 1.860 euros par enfant à charge.

Vu pour être annexé à l'arrêté du Gouvernement wallon du 13 novembre 2008 fixant les modalités d'adaptation des montants visés à l'article 203 du Code wallon du Logement.

Namur, le 13 novembre 2008.

Le Ministre-Président,  
R. DEMOTTE

Le Ministre du Logement, des Transports et du Développement territorial,  
A. ANTOINE

ANNEXE II

Société wallonne du Crédit social

Catégorie	Sous-barème	RIG de	à
I	1		11.400,00
	2	€ 11.400,01	€ 13.650,00
II	1	€ 13.650,01	€ 16.000,00
	2	€ 16.000,01	€ 18.200,00
	3	€ 18.200,01	€ 20.500,00
	4	€ 20.500,01	€ 22.700,00
	5	€ 22.700,01	€ 25.000,00
III	1	€ 25.000,01	€ 27.500,00
	2	€ 27.500,01	€ 30.000,00
	3	€ 30.000,01	€ 32.500,00
	4	€ 32.500,01	€ 35.000,00
	5	€ 35.000,01	€ 37.500,00

A majorer de 1.860 euros par enfant à charge.

Vu pour être annexé à l'arrêté du Gouvernement wallon du 13 novembre 2008 fixant les modalités d'adaptation des montants visés à l'article 203 du Code wallon du Logement.

Namur, le 13 novembre 2008.

Le Ministre-Président,  
R. DEMOTTE

Le Ministre du Logement, des Transports et du Développement territorial,  
A. ANTOINE

ÜBERSETZUNG

ÖFFENTLICHER DIENST DER WALLONIE

D. 2008 — 4346

[2008/204365]

**13. NOVEMBER 2008 — Erlass der Wallonischen Regierung zur Festsetzung der Modalitäten für die Anpassung der in Artikel 203 des Wallonischen Wohnungsgesetzbuches erwähnten Beträge und zur Abänderung des Erlasses der Wallonischen Regierung vom 20. Juli 2000 zur Festsetzung der Bedingungen für die Beteiligung der Region zugunsten der jungen Leute, die ein Hypothekendarlehen zum Ersterwerb von Wohneigentum aufnehmen**

Die Wallonische Regierung,

Aufgrund des Wallonischen Wohnungsgesetzbuches, insbesondere der Artikel 1 und 203;

Aufgrund des Erlasses der Wallonischen Regierung vom 21. Januar 1999 zur Einführung einer Prämie für den Erwerb einer Wohnung;

Aufgrund des Erlasses der Wallonischen Regierung vom 21. Januar 1999 zur Einführung einer Prämie für den Bau einer in einem Wohnkern gelegenen Wohnung und für den Wiederaufbau einer nicht verbesserungsfähigen Wohnung;

Aufgrund des Erlasses der Wallonischen Regierung vom 21. Januar 1999 zur Einführung einer Prämie für die Sanierung verbesserungsfähiger Wohnungen;

Aufgrund des Erlasses der Wallonischen Regierung vom 21. Januar 1999 zur Einführung einer Prämie zugunsten von Mietern, die im Rahmen eines Sanierungsmietvertrags eine verbesserungsfähige Wohnung sanieren;



Aufgrund des Erlasses der Wallonischen Regierung vom 21. Januar 1999 zur Einführung einer Prämie für die Umgestaltung von verbesserungsfähigen Wohnungen und für die Errichtung von Wohnungen aus Gebäuden, die ursprünglich nicht zu Wohnzwecken bestimmt waren;

Aufgrund des Erlasses der Wallonischen Regierung vom 21. Januar 1999 zur Einführung einer Prämie für die Schaffung von vereinbarungsgebundenen und mietzinsgünstigen Wohnungen durch natürliche Personen;

Aufgrund des Erlasses der Wallonischen Regierung vom 21. Januar 1999 über die Gewährung von Umzugs- und Mietzulagen;

Aufgrund des Erlasses der Wallonischen Regierung vom 10. Juni 1999 zur Einführung einer Prämie für die Anpassung von Wohnungen für behinderte Personen;

Aufgrund des Erlasses der Wallonischen Regierung vom 20. Juli 2000 zur Festsetzung der Bedingungen für die Beteiligung der Region zugunsten der jungen Leute, die ein Hypothekendarlehen zum Ersterwerb von Wohneigentum aufnehmen;

Aufgrund des Erlasses der Wallonischen Regierung vom 25. Februar 1999 über die Hypothekendarlehen und die Mietbeihilfe des "Fonds du Logement des Familles nombreuses de Wallonie" (Wohnungsfonds der kinderreichen Familien der Wallonie);

Aufgrund des Erlasses der Wallonischen Regierung vom 20. Dezember 2007 zur Regelung der Hypothekendarlehen der "Société wallonne du Crédit social" (Wallonische Sozialkreditgesellschaft) und der "Guichets du Crédit social" (Sozialkreditschalter);

Aufgrund des am 21. Oktober 2008 abgegebenen Gutachtens der Finanzinspektion;

Aufgrund des am 13. November 2008 gegebenen Einverständnisses des Ministers des Haushalts;

Aufgrund des am 22. Januar 2001 in Anwendung von Artikel 84 Absatz 1 1° der koordinierten Gesetze über den Staatsrat abgegebenen Gutachtens des Staatrates Nr. 30.949/4;

Auf Vorschlag des Ministers des Wohnungswesens,

Beschließt:

**Artikel 1** - Zur Anwendung des vorliegenden Erlasses gelten folgende Definitionen:

1° Index der Verbraucherpreise eines Jahres: das arithmetische Mittel der Indexziffern der Verbraucherpreise der zwölf Monate dieses Jahres. Für die Festlegung dieses Mittels werden die Brüche von Hundertstel auf das nächste Hundertstel aufgerundet oder vernachlässigt, je nachdem sie fünfzig Prozent eines Hundertstels erreichen oder nicht.

2° Gesetzbuch: das Wallonische Wohngesetzbuch.

**Art. 2** - Eine erste Anpassung der in Artikel 1 des Gesetzbuches erwähnten Beträge erfolgt für das Jahr 2009 auf der Grundlage des Verhältnisses zwischen dem Index der Verbraucherpreise des Jahres 2007 und dem Index der Verbraucherpreise des Jahres 1997.

Die ermittelten Resultate werden auf das nächste Hundert Euro auf- bzw. abgerundet.

**Art. 3** - Die späteren Anpassungen der in Artikel 1 des Gesetzbuches erwähnten Beträge erfolgen am 1. Januar für ein bestimmtes Jahr *n* wie folgt:

1° Das Verhältnis zwischen dem Index der Verbraucherpreise des Jahres *n*-2 und dem Index der Verbraucherpreise des vorletzten Jahres vor demjenigen, für welches die vorige Anpassung vorgenommen wurde, wird berechnet.

2° wenn dieses Verhältnis 1,05 nicht erreicht, wird keine Anpassung der in Artikel 1 des Gesetzbuches erwähnten Beträge vorgenommen;

3° wenn dieses Verhältnis 1,05 erreicht oder überschreitet, werden die in Artikel 1 des Gesetzbuches erwähnten Beträge mit dem Verhältnis zwischen dem Index der Verbraucherpreise des Jahres *n*-2 und dem Index der Verbraucherpreise des Jahres 1997 multipliziert. Die ermittelten Resultate werden auf das nächste Hundert Euro auf- bzw. abgerundet.

**Art. 4** - Die in Artikel 1 des Gesetzbuches erwähnten Beträge, die in den folgenden Erlassen der Wallonischen Regierung aufgeführt werden, werden unter denselben Bedingungen und in der gleichen Weise wie es in den Artikeln 2 und 3 vorgesehen wird, angepasst:

a) Erlass der Wallonischen Regierung vom 21. Januar 1999 zur Einführung einer Prämie für den Erwerb einer Wohnung;

b) Erlass der Wallonischen Regierung vom 21. Januar 1999 zur Einführung einer Prämie für den Bau einer in einem Wohnkern gelegenen Wohnung und für den Wiederaufbau einer nicht verbesserungsfähigen Wohnung;

c) Erlass der Wallonischen Regierung vom 21. Januar 1999 zur Einführung einer Prämie für die Sanierung verbesserungsfähiger Wohnungen;

d) Erlass der Wallonischen Regierung vom 21. Januar 1999 zur Einführung einer Prämie zugunsten von Mietern, die im Rahmen eines Sanierungsmietvertrags eine verbesserungsfähige Wohnung sanieren;

e) Erlass der Wallonischen Regierung vom 21. Januar 1999 zur Einführung einer Prämie für die Umgestaltung von verbesserungsfähigen Wohnungen und für die Errichtung von Wohnungen aus Gebäuden, die ursprünglich nicht zu Wohnzwecken bestimmt waren;

f) Erlass der Wallonischen Regierung vom 21. Januar 1999 zur Einführung einer Prämie für die Schaffung von vereinbarungsgebundenen und mietzinsgünstigen Wohnungen durch natürliche Personen;

g) Erlass der Wallonischen Regierung vom 21. Januar 1999 über die Gewährung von Umzugs- und Mietzulagen;

h) Erlass der Wallonischen Regierung vom 10. Juni 1999 zur Einführung einer Prämie für die Anpassung von Wohnungen für behinderte Personen;

i) Erlass der Wallonischen Regierung vom 25. Februar 1999 über die Hypothekendarlehen und die Mietbeihilfe des "Fonds du Logement des Familles nombreuses de Wallonie";

j) Erlass der Wallonischen Regierung vom 20. Dezember 2007 zur Regelung der Hypothekendarlehen der "Société wallonne du Crédit social" und der "Guichets du Crédit social";

**Art. 5** - § 1 - In Artikel 4 § 1 des Erlasses der Wallonischen Regierung vom 21. Januar 1999 über die Gewährung von Umzugs- und Mietzulagen werden die Absätze 1, 2 und 3 gestrichen.

§ 2 - In Artikel 8 § 1 des Erlasses der Wallonischen Regierung vom 25. Februar 1999 über die Hypothekendarlehen und die Mietbeihilfe des "Fonds du Logement des Familles nombreuses de Wallonie" wird Absatz 3 gestrichen:

§ 3 - In Punkt 7 mit der Überschrift "Art der Hypothekendarlehen und Zinssätze" der als Anlage zum Erlass der Wallonischen Regierung vom 20. Dezember 2007 zur Regelung der Hypothekendarlehen der "Société wallonne du Crédit social" und der "Guichets du Crédit social" beigefügten Regelung des sozialen Hypothekendarlehens wird der letzte Absatz durch die folgende Bestimmung ersetzt: "Das global steuerpflichtige Einkommen wird um € 1.860 pro unterhaltsberechtigter Person erhöht.

§ 4 - Die Anlage 1 zum Erlass der Wallonischen Regierung vom 25. Februar 1999 über die Hypothekendarlehen und die Mietbeihilfe des "Fonds du Logement des Familles nombreuses de Wallonie", in seiner durch den Erlass der Wallonischen Regierung vom 20. Dezember 2007 abgeänderten Fassung, wird durch die Anlage I zum vorliegenden Erlass ersetzt.

§ 5 - Die Anlage zur Regelung des sozialen Hypothekendarlehens, die dem Erlass der Wallonischen Regierung vom 20. Dezember 2007 zur Regelung der Hypothekendarlehen der "Société wallonne du Crédit social" und der "Guichets du Crédit social" beigefügt ist, wird durch die Anlage II zum vorliegenden Erlass ersetzt.

**Art. 6** - Im Erlass der Wallonischen Regierung vom 20. Juli 2000 zur Festsetzung der Bedingungen für die Beteiligung der Region zugunsten der jungen Leute, die ein Hypothekendarlehen zum Ersterwerb von Wohneigentum aufnehmen, werden folgende Abänderungen vorgenommen: 1° die Überschrift des Erlasses wird durch folgende Überschrift ersetzt: "Erlass der Wallonischen Regierung zur Festlegung der Bedingungen für das von der Region gewährte "Tremplin"-Darlehen;

2° Artikel 1, 3° desselben Erlasses wird durch die folgende Bestimmung ersetzt:

«3° Wohnung: in der Wallonischen Region gelegene Wohnung, deren Verkehrswert im Falle eines Erwerbs oder einer Anschaffung-Renovierung € 150.000 nicht überschreitet, oder deren Baukosten oder Kosten für den Erwerb eines Gebäudes, das nie bewohnt wurde, € 150.000 exkl. Grundstück und MwSt. nicht überschreitet.

Der Verkehrswert der Wohnung oder die Baukosten oder Kosten für den Erwerb eines Gebäudes exkl. Grundstück und MwSt., das nie bewohnt wurde, werden auf den Wert des Durchschnittspreises der gewöhnlichen Wohnhäuser des Bezirks exkl. Grundstück und MwSt., in dem das Wohnhaus gelegen ist, erhöht, auf der Grundlage der Statistiken des Jahres N-2 des Nationalen Statistischen Instituts, wenn der Wert dieses Durchschnittspreises höher als dem Betrag von € 150.000 liegt»;

3° in Artikel 2, Absatz 1 desselben Erlasses werden die Wörter "und hat eine Laufzeit von mindestens fünfzehn Jahren; sein Satz kann eventuell nach dem zehnten, dem fünfzehnten und dem zwanzigsten Jahr revidiert werden" gestrichen;

4° In Absatz 3 desselben Erlasses werden die §§ 1 und 2 gestrichen;

5° in Artikel 4 desselben Erlasses werden die Wörter "der Modalitäten für die Bearbeitung der Akten bezüglich der "Darlehensanträge für junge Leute"" durch die Wörter "der Modalitäten für die Bearbeitung der Akten bezüglich der Anträge für "Tremplin"-Darlehen" ersetzt.

**Art. 7** - Artikel 6 desselben Erlasses wird mit dem folgenden Absatz ergänzt:

«Für die 2009 und 2010 aufgenommenen Darlehen besteht die in Absatz 1 erwähnte Beihilfe der Region in der Gewährung eines Zuschusses während der ersten acht Jahre des Darlehens:

- in Höhe von 100 Euro monatlich während der ersten zwei Jahre des Darlehens;
- in Höhe von 50 Euro monatlich während der nächsten sechs Jahre.»

**Art. 8** - Der vorliegende Erlass tritt am 1. Januar 2009 in Kraft.

**Art. 9** - Der Minister des Wohnungswesens wird mit der Durchführung des vorliegenden Erlasses beauftragt.

Namur, den 13. November 2008

Der Minister-Präsident,  
R. DEMOTTE

Der Minister des Wohnungswesens, des Transportwesens und der räumlichen Entwicklung,  
A. ANTOINE

#### ANLAGE I

"Fonds du Logement des Familles nombreuses de Wallonie"  
(Wohnungsfonds der kinderreichen Familien der Wallonie)

Kategorie	Untertarif	GSE von	bis
I	1		€ 11.400,00
	2	€ 11.400,01	€ 13.650,00
II	1	€ 13.650,01	€ 16.000,00
	2	€ 16.000,01	€ 18.200,00
	3	€ 18.200,01	€ 20.500,00
	4	€ 20.500,01	€ 22.700,00
	5	€ 22.700,01	€ 25.000,00

Kategorie	Untertarif	GSE von	bis
III	1	€ 25.000,01	€ 27.500,00
	2	€ 27.500,01	€ 30.000,00
	3	€ 30.000,01	€ 32.500,00
	4	€ 32.500,01	€ 35.000,00
	5	€ 35.000,01	€ 37.500,00

Um 1.860 Euro pro unterhaltsberechtigtes Kind zu erhöhen.

Gesehen, um dem Erlass der Wallonischen Regierung vom 13. November 2008 zur Festsetzung der Modalitäten für die Anpassung der in Artikel 203 des Wallonischen Wohnungsetzbuches erwähnten Beträge beigefügt zu werden.

Namur, den 13. November 2008

Der Minister-Präsident,  
R. DEMOTTE

Der Minister des Wohnungswesens, des Transportwesens und der räumlichen Entwicklung,  
A. ANTOINE

ANLAGE II

“Société wallonne du Crédit social” (Wallonische Sozialkreditgesellschaft)

Kategorie	Untertarif	GSE von	bis
I	1		€ 11.400,00
	2	€ 11.400,01	€ 13.650,00
II	1	€ 13.650,01	€ 16.000,00
	2	€ 16.000,01	€ 18.200,00
	3	€ 18.200,01	€ 20.500,00
	4	€ 20.500,01	€ 22.700,00
	5	€ 22.700,01	€ 25.000,00
III	1	€ 25.000,01	€ 27.500,00
	2	€ 27.500,01	€ 30.000,00
	3	€ 30.000,01	€ 32.500,00
	4	€ 32.500,01	€ 35.000,00
	5	€ 35.000,01	€ 37.500,00

Um 1.860 Euro pro unterhaltsberechtigtes Kind zu erhöhen.

Gesehen, um dem Erlass der Wallonischen Regierung vom 13. November 2008 zur Festsetzung der Modalitäten für die Anpassung der in Artikel 203 des Wallonischen Wohnungsetzbuches erwähnten Beträge beigefügt zu werden.

Namur, den 13. November 2008

Der Minister-Präsident,  
R. DEMOTTE

Der Minister des Wohnungswesens, des Transportwesens und der räumlichen Entwicklung,  
A. ANTOINE

VERTALING

WAALSE OVERHEIDSDIENST

N. 2008 — 4346

[2008/204365]

**13 NOVEMBER 2008. — Besluit van de Waalse Regering tot vaststelling van de modaliteiten voor de aanpassing van de bedragen bedoeld in artikel 203 van de Waalse Huisvestingscode en tot wijziging van het besluit van de Waalse Regering van 20 juli 2000 tot bepaling van de voorwaarden waaronder het Gewest een tegemoetkoming verleent aan jongeren die een hypothecaire lening aangaan om eigenaar van een eerste woning te worden**

De Waalse Regering,

Gelet op de Waalse Huisvestingscode, inzonderheid op de artikelen 1 en 203;

Gelet op het besluit van de Waalse Regering van 21 januari 1999 tot invoering van een premie voor de aankoop van een woning;

Gelet op het besluit van de Waalse Regering van 21 januari 1999 tot invoering van een premie voor de bouw van een in een woonkern gelegen woning en de wederopbouw van een onverbeterbare woning;

Gelet op het besluit van de Waalse Regering van 21 januari 1999 tot invoering van een premie voor de renovatie van verbeterbare woningen;

Gelet op het besluit van de Waalse Regering van 21 januari 1999 tot invoering van een premie voor huurders die een verbeterbare woning renoveren in het kader van een renovatiehuurcontract;

Gelet op het besluit van de Waalse Regering van 21 januari 1999 tot invoering van een premie voor de herstructurering van verbeterbare woningen en de inrichting van woningen in gebouwen die aanvankelijk niet voor bewoning zijn bestemd;

Gelet op het besluit van de Waalse Regering van 21 januari 1999 tot invoering van een premie voor de inrichting door natuurlijke personen van woningen, waarvoor een overeenkomst is afgesloten tegen een bescheiden huur;

Gelet op het besluit van de Waalse Regering van 21 januari 1999 betreffende de toekenning van verhuis-, huur- en installatietoelagen;

Gelet op het besluit van de Waalse Regering van 10 juni 1999 tot invoering van een premie voor de aanpassing van woningen ten behoeve van gehandicapte personen;

Gelet op het besluit van de Waalse Regering van 20 juli 2000 tot bepaling van de voorwaarden waaronder het Gewest een tegemoetkoming verleent aan jongeren die een hypotheecaire lening aangaan om eigenaar van een eerste woning te worden;

Gelet op het besluit van de Waalse Regering van 25 februari 1999 met betrekking tot de hypotheekleningen en de huurtegemeetkoming van het "Fonds du Logement des Familles nombreuses de Wallonie" (Woningsfonds van de Kroostrijke Gezinnen van Wallonië);

Gelet op het besluit van de Waalse Regering van 20 december 2007 houdende het reglement van de hypotheekleningen van de "Société wallonne de Crédit social" (Waalse Maatschappij voor Sociaal Krediet);

Gelet op het advies van de Inspectie van Financiën, gegeven op 21 oktober 2008;

Gelet op de instemming van de Minister van Begroting, gegeven op 13 november 2008;

Gelet op het advies nr. 30.949/4 van de Raad van State, gegeven op 22 januari 2001, overeenkomstig artikel 84, eerste lid, 1<sup>o</sup>, van de gecoördineerde wetten op de Raad van State;

Op de voordracht van de Minister van Huisvesting,

Besluit :

**Artikel 1.** Voor de toepassing van dit besluit dient te worden verstaan onder :

1<sup>o</sup> indexcijfer der consumptieprijzen van één jaar : het rekenkundige gemiddelde van het indexcijfer der consumptieprijzen van de twaalf maanden van dat jaar. Voor de bepaling van bovengenoemd gemiddelde worden de breuken van honderdste delen naar boven afgerond of vergeten al naargelang ze al dan niet 50 % van een honderdste deel bereiken;

2<sup>o</sup> Code : de Waalse Huisvestingscode.

**Art. 2.** Een eerste aanpassing van de bedragen bedoeld in artikel 1 van de Code wordt voor het jaar 2009 uitgevoerd op grond van de verhouding tussen het indexcijfer der consumptieprijzen van het jaar 2007 en het indexcijfer der consumptieprijzen van het jaar 1997.

De behaalde resultaten worden op het dichtstbijge honderdtal euro's afgerond.

**Art. 3.** De latere aanpassingen van de in artikel 1 bedoelde bedragen van de Code gebeuren op 1 januari voor een bepaald jaar *n* als volgt :

1<sup>o</sup> de verhouding tussen het indexcijfer der consumptieprijzen van het jaar *n*-2 en het indexcijfer der consumptieprijzen van het voorlaatste jaar voorafgaand aan het jaar waarvoor de vorige aanpassing is uitgevoerd, wordt berekend;

2<sup>o</sup> als die verhouding niet 1,05 bereikt, worden de bedragen bedoeld in artikel 1 van de Code niet aangepast;

3<sup>o</sup> als die verhouding 1,05 bereikt of overschrijdt, worden de in artikel 1 van de Code bedoelde bedragen vermenigvuldigd met de verhouding tussen het indexcijfer der consumptieprijzen van het jaar *n*-2 en het indexcijfer der consumptieprijzen van het jaar 1997. De behaalde resultaten worden op het dichtstbijge honderdtal euro's afgerond.

**Art. 4.** De in artikel 1 van de Code bedoelde bedragen vermeld in de volgende besluiten van de Waalse Regering worden onder dezelfde voorwaarden aangepast en op dezelfde wijze als die bedoeld in de artikelen 2 en 3 :

*a)* besluit van de Waalse Regering van 21 januari 1999 tot invoering van een premie voor de aankoop van een woning;

*b)* besluit van de Waalse Regering van 21 januari 1999 tot invoering van een premie voor de bouw van een in een woonkern gelegen woning en de wederopbouw van een onverbeterbare woning;

*c)* besluit van de Waalse Regering van 21 januari 1999 tot invoering van een premie voor de renovatie van verbeterbare woningen;

*d)* besluit van de Waalse Regering van 21 januari 1999 tot invoering van een premie voor huurders die een verbeterbare woning renoveren in het kader van een renovatiehuurcontract;

*e)* besluit van de Waalse Regering van 21 januari 1999 tot invoering van een premie voor de herstructurering van verbeterbare woningen en de inrichting van woningen in gebouwen die aanvankelijk niet voor bewoning zijn bestemd;

*f)* besluit van de Waalse Regering van 21 januari 1999 tot invoering van een premie voor de inrichting door natuurlijke personen van woningen, waarvoor een overeenkomst is afgesloten tegen een bescheiden huur;

*g)* besluit van de Waalse Regering van 21 januari 1999 betreffende de toekenning van verhuis-, huur- en installatietoelagen;

*h)* besluit van de Waalse Regering van 10 juni 1999 tot invoering van een premie voor de aanpassing van woningen ten behoeve van gehandicapte personen;

*i)* besluit van de Waalse Regering van 25 februari 1999 met betrekking tot de hypotheekleningen en de huurtegemeetkoming van het "Fonds du Logement des Familles nombreuses de Wallonie";

j) besluit van de Waalse Regering van 20 december 2007 houdende het reglement van de hypotheekleningen van de "Société wallonne de Crédit social".

**Art. 5.** § 1. In artikel 4, § 1, van het besluit van de Waalse Regering van 21 januari 1999 betreffende de adviescomités van huurders en eigenaars bij de openbare huisvestingsmaatschappijen vervallen de leden 1, 2 en 3.

§ 2. In artikel 8, § 1, van het besluit van de Waalse Regering van 25 februari 1999 met betrekking tot de hypotheekleningen en de huurtegemeetkoming van het "Fonds du Logement des Familles nombreuses de Wallonie" vervalt het derde lid.

§ 3. In punt 7 met als opschrift "Soorten hypothecaire kredieten en rentevoeten" van het Sociaal Hypothecair Krediet als bijlage bij het besluit van de Waalse Regering van 20 december 2007 houdende het reglement van de hypothecaire leningen van de "Société wallonne de Crédit social" wordt het laatste lid vervangen als volgt: "Het GBI wordt verhoogd met 1.860 euro per persoon ten laste".

§ 4. Bijlage 1 bij het besluit van 25 februari 1999 met betrekking tot de hypotheekleningen en de huurtegemeetkoming van het "Fonds du Logement des Familles nombreuses de Wallonie" (Woningsfonds van de Kroostrijke Gezinnen van Wallonië), gewijzigd bij het besluit van de Waalse Regering van 20 december 2007 wordt vervangen door bijlage I bij dit besluit.

§ 5. De bijlage bij het reglement van het Sociaal Hypothecair Krediet gevoegd bij het besluit van de Waalse Regering van 20 december 2007 houdende het reglement van de hypotheekleningen van de "Société wallonne de Crédit social" (Waalse Maatschappij voor Sociaal Krediet) wordt vervangen door de bijlage II bij dit besluit.

**Art. 6.** Het besluit van de Waalse Regering van 20 juli 2000 tot bepaling van de voorwaarden waaronder het Gewest een tegemoetkoming verleent aan jongeren die een hypothecaire lening aangaan om eigenaar van een eerste woning te worden, wordt gewijzigd als volgt:

1° het opschrift van het besluit wordt vervangen als volgt: "besluit van de Waalse Regering tot bepaling van de voorwaarden van de door het Gewest verleende "Tremplin"-lening";

2° Artikel 1, 3°, van hetzelfde besluit wordt vervangen als volgt:

"3° Woning: de in het Waalse Gewest gelegen woning waarvan de verkoopwaarde niet hoger is dan € 150.000 in geval van aankoop en in geval van aankoop samen met renovatie, of waarvan de bouwkosten of de kosten voor de aankoop van een nooit betrokken gebouw niet hoger zijn dan € 150.000, exclusief grond en BTW.

De verkoopwaarde van de woning en de bouwkosten of de kosten voor de aankoop van een woning, exclusief grond en BTW, die nooit betrokken is, worden vastgelegd op de waarde van de gemiddelde prijs van de gewone woonhuizen van het arrondissement exclusief grond en BTW waarin de woning is gelegen, op grond van de statistieken van het jaar n-2 van het Nationaal Instituut voor de Statistiek als de waarde van die gemiddelde prijs hoger is dan € 150.000";

3° in artikel 2, eerste lid, van hetzelfde besluit vervallen de bewoordingen "en loopt minimum vijftien jaar" en de bewoordingen "De rentevoet kan eventueel na het tiende, het vijftiende of het twintigste jaar worden herzien";

4° in artikel 3 van hetzelfde besluit vervallen de §§ 1 en 2;

5° in artikel 4 van hetzelfde besluit worden de bewoordingen "de regels voor de behandeling van de dossiers in verband met de aanvragen om de "lening jongeren"" vervangen door de bewoordingen "de regels voor de behandeling van de dossiers voor de aanvraag van een "Tremplin"-lening".

**Art. 7.** Artikel 6 van hetzelfde besluit wordt aangevuld met volgend lid:

« Voor de in 2009 en 2010 aangegane leningen bestaat de in artikel 1 bedoelde tegemoetkoming van het Gewest in de verlening van een toelage gedurende de acht eerste jaren van de leningen:

- 100 euro per maand gedurende de twee eerste jaren van de lening;
- 50 euro per maand gedurende de zes volgende jaren. »

**Art. 8.** Dit besluit treedt in werking op 1 januari 2009.

**Art. 9.** De Minister van Huisvesting is belast met de uitvoering van dit besluit.

Namen, 13 november 2008.

De Minister-President,

R. DEMOTTE

De Minister van Huisvesting, Vervoer en Ruimtelijke Ontwikkeling,

A. ANTOINE

#### BIJLAGE I

"Fonds du Logement des Familles nombreuses de Wallonie"

Categorie	Nevenschaal	GBI van	tot
I	1		€ 11.400,00
	2	€ 11.400,01	€ 13.650,00
II	1	€ 13.650,01	€ 16.000,00
	2	€ 16.000,01	€ 18.200,00
	3	€ 18.200,01	€ 20.500,00
	4	€ 20.500,01	€ 22.700,00
	5	€ 22.700,01	€ 25.000,00

Categorie	Nevenschaal	GBI van	tot
III	1	€ 25.000,01	€ 27.500,00
	2	€ 27.500,01	€ 30.000,00
	3	€ 30.000,01	€ 32.500,00
	4	€ 32.500,01	€ 35.000,00
	5	€ 35.000,01	€ 37.500,00

Met 1.860 euro per kind ten laste te verhogen.

Gezien om te worden gevoegd bij het besluit van de Waalse Regering van 13 november 2008 tot bepaling van de modaliteiten voor de aanpassing van de bedragen bedoeld in artikel 203 van de Waalse Huisvestingscode.

Namen, 13 november 2008.

De Minister-President,  
R. DEMOTTE

De Minister van Huisvesting, Vervoer en Ruimtelijke Ontwikkeling,  
A. ANTOINE

#### BIJLAGE II

“Société wallonne du Crédit social”

Categorie	Nevenschaal	GBI van	tot
I	1		€ 11.400,00
	2	€ 11.400,01	€ 13.650,00
II	1	€ 13.650,01	€ 16.000,00
	2	€ 16.000,01	€ 18.200,00
	3	€ 18.200,01	€ 20.500,00
	4	€ 20.500,01	€ 22.700,00
	5	€ 22.700,01	€ 25.000,00
III	1	€ 25.000,01	€ 27.500,00
	2	€ 27.500,01	€ 30.000,00
	3	€ 30.000,01	€ 32.500,00
	4	€ 32.500,01	€ 35.000,00
	5	€ 35.000,01	€ 37.500,00

Met 1.860 euro per kind ten laste te verhogen.

Gezien om te worden gevoegd bij het besluit van de Waalse Regering van 13 november 2008 tot bepaling van de modaliteiten voor de aanpassing van de bedragen bedoeld in artikel 203 van de Waalse Huisvestingscode.

Namen, 13 november 2008.

De Minister-President,  
R. DEMOTTE

De Minister van Huisvesting, Vervoer en Ruimtelijke Ontwikkeling,  
A. ANTOINE

## ANDERE BESLUITEN — AUTRES ARRETES

### FEDERALE OVERHEIDSDIENST BINNENLANDSE ZAKEN

[2008/00885]

#### Raad van State. — Onverenigbaarheden. — Afwijking

Bij koninklijk besluit van 13 november 2008 wordt de heer Denis Delvax, auditeur bij de Raad van State, gemachtigd om aan de « Université libre de Bruxelles », tijdens de academiejaren 2008-2009 en 2009-2010, zijn mandaten van assistent voor de cursussen « droit administratif général » (2 keer 12 uur/jaar) en « droit public économique » (2 keer 12 uur/jaar), voort te zetten.

### SERVICE PUBLIC FEDERAL INTERIEUR

[2008/00885]

#### Conseil d'Etat. — Incompatibilités. — Dérogation

Par arrêté royal du 13 novembre 2008, M. Denis Delvax, auditeur au Conseil d'Etat, est autorisé à poursuivre à l'Université libre de Bruxelles, durant les années académiques 2008-2009 et 2009-2010, ses mandats d'assistant pour les cours de droit administratif général (2 fois 12 heures/an) et de droit public économique (2 fois 12 heures/an).

## FEDERALE OVERHEIDSDIENST BINNENLANDSE ZAKEN

[2008/00940]

## Raad van State. — Onverenigbaarheden. — Afwijking

Bij koninklijk besluit van 13 november 2008 krijgt Mevr. Laurence Vancrayebeck, auditeur bij de Raad van State, de toestemming om enerzijds tijdens de academiejaren 2008-2009 en 2009-2010 haar mandaat als assistente in grondwettelijk recht te verlengen, dat zij deeltijds (10 procent) in de Rechtsfaculteit van de « Facultés universitaires Saint-Louis » in Brussel vervult, en anderzijds om tijdens het jaar 2008, in het kader van de permanente vorming aan de « Université libre de Bruxelles », een permanente vorming te geven, die bedoeld is voor kandidaten voor een functie van hoofd van een instelling voor secundair onderwijs, die georganiseerd of gesubsidieerd wordt door de Franse Gemeenschap (5 halve dagen in totaal).

## FEDERALE OVERHEIDSDIENST BINNENLANDSE ZAKEN

[2008/00883]

## Raad van State. — Onverenigbaarheden. — Afwijking

Bij koninklijk besluit van 13 november 2008 wordt de heer Xavier Delgrange, eerste auditeur bij de Raad van State, gemachtigd om, vanaf het academiejaar 2008-2009 de functies uit te oefenen van :

1. lesgever voor de cursus « Droit public » (parttime, 10 uren) en de cursus « Justice et Politique » (22 uren 30) uit het programma van het tweede bachelorjaar in de politieke wetenschappen met verschoven uurregeling (avondlessen) in de universitaire faculteiten Saint-Louis te Brussel;

2. lesgever voor de cursus « Fondements de la neutralité » (parttime, 3 uren) uit het programma van het aggregaat van de « Académie Louvain »;

3. lector voor de cursus « Pratique de gestion d'un établissement : aspects juridiques » (15 uren) uit het programma van het aanvullende masterjaar in universitaire pedagogie en van het hoger onderwijs van de « Université libre de Bruxelles ».

## SERVICE PUBLIC FEDERAL INTERIEUR

[2008/00940]

## Conseil d'Etat. — Incompatibilités. — Dérogation

Par arrêté royal du 13 novembre 2008, Mme Laurence Vancrayebeck, auditeur au Conseil d'Etat, est autorisée, d'une part, à renouveler, pour les années académiques 2008-2009 et 2009-2010, son mandat d'assistante en droit constitutionnel qu'elle exerce à temps partiel (10 pour cent) auprès de la Faculté de droit des Facultés universitaires Saint-Louis à Bruxelles, et, d'autre part, à dispenser pour l'année civile 2008, dans le cadre des formations continues de l'Université libre de Bruxelles, une formation relative au droit de l'enseignement destinée aux candidats à un poste de chef d'un établissement d'enseignement secondaire organisé ou subventionné par la Communauté française (5 demi-jours au total).

## SERVICE PUBLIC FEDERAL INTERIEUR

[2008/00883]

## Conseil d'Etat. — Incompatibilités. — Dérogation

Par arrêté royal du 13 novembre 2008, M. Xavier Delgrange, premier auditeur au Conseil d'Etat, est autorisé à exercer, à partir de l'année académique 2008-2009, les fonctions de :

1. chargé d'enseignement pour le cours « Droit public » (partim, 10 heures) et le cours « Justice et Politique » (22 heures 30), figurant au programme de la deuxième année du baccalauréat en sciences politiques, programme à horaire décalé (cours du soir) des Facultés universitaires Saint-Louis à Bruxelles;

2. chargé d'enseignement pour le cours « Fondements de la neutralité » (partim, 3 heures), figurant au programme d'agrégation de l'Académie Louvain;

3. maître de conférences pour le cours « Pratiques de gestion d'un établissement : aspects juridiques » (15 heures) figurant au programme du master complémentaire en pédagogie universitaire et de l'enseignement supérieur de l'Université libre de Bruxelles.

FEDERALE OVERHEIDSDIENST WERKGELEGENHEID,  
ARBEID EN SOCIAAL OVERLEG

[2008/13599]

## Arbeidsgerechten. — Benoeming

Bij koninklijk besluit van 18 november 2008 is de heer Vrints, Jan, benoemd tot werkend rechter in sociale zaken, als werkgever, bij de arbeidsrechtbank van Antwerpen ter vervanging van de heer Van Der Schueren, Pierre, wiens mandaat hij zal voleindigen.

SERVICE PUBLIC FEDERAL EMPLOI,  
TRAVAIL ET CONCERTATION SOCIALE

[2008/13599]

## Juridictions du travail. — Nomination

Par arrêté royal du 18 novembre 2008, M. Vrints, Jan, est nommé juge social effectif au titre d'employeur au tribunal du travail d'Anvers en remplacement de M. Van Der Schueren, Pierre, dont il achèvera le mandat.

FEDERALE OVERHEIDSDIENST WERKGELEGENHEID,  
ARBEID EN SOCIAAL OVERLEG

[2008/13595]

## Arbeidsgerechten. — Ontslag

Bij koninklijk besluit van 13 november 2008 wordt aan de heer Wampers, Marcel, op het einde van de maand januari 2009, in de loop van dewelke hij de leeftijdsgrens zal bereiken, eervol ontslag verleend uit het ambt van werkend raadsheer in sociale zaken, als werknemerbediende, bij het arbeidshof van Brussel.

SERVICE PUBLIC FEDERAL EMPLOI,  
TRAVAIL ET CONCERTATION SOCIALE

[2008/13595]

## Juridictions du travail. — Démission

Par arrêté royal du 13 novembre 2008, démission honorable de ses fonctions de conseiller social effectif au titre de travailleur-employé à la cour du travail de Bruxelles est accordée à M. Wampers, Marcel, à la fin du mois de janvier 2009, au cours duquel il atteindra la limite d'âge.

**FEDERALE OVERHEIDSDIENST WERKGELEGENHEID,  
ARBEID EN SOCIAAL OVERLEG**

[2008/13597]

**Arbeidsgerechten. — Ontslag**

Bij koninklijk besluit van 13 november 2008 wordt aan de heer Haelterman, Eric, op het einde van de maand maart 2009, in de loop van dewelke hij de leeftijdsgrens zal bereiken, eervol ontslag verleend uit het ambt van werkend rechter in sociale zaken, als werkgever, bij de arbeidsrechtbank van Oudenaarde.

Belanghebbende wordt ertoe gemachtigd de eretitel van het ambt te voeren.

**SERVICE PUBLIC FEDERAL EMPLOI,  
TRAVAIL ET CONCERTATION SOCIALE**

[2008/13597]

**Juridictions du travail. — Démission**

Par arrêté royal du 13 novembre 2008, démission honorable de ses fonctions de juge social effectif au titre d'employeur au tribunal du travail d'Oudenaarde est accordée à M. Haelterman, Eric, à la fin du mois de mars 2009, au cours duquel il atteindra la limite d'âge.

L'intéressé est autorisé à porter le titre honorifique de ses fonctions.

**FEDERALE OVERHEIDSDIENST WERKGELEGENHEID,  
ARBEID EN SOCIAAL OVERLEG**

[2008/13596]

**Arbeidsgerechten. — Ontslag**

Bij koninklijk besluit van 13 november 2008 wordt aan de heer Van Den Bempt, Hendrik, op het einde van de maand april 2009, in de loop van dewelke hij de leeftijdsgrens zal bereiken, eervol ontslag verleend uit het ambt van werkend rechter in sociale zaken, als werkgever, bij de arbeidsrechtbank van Brussel.

Belanghebbende wordt ertoe gemachtigd de eretitel van het ambt te voeren.

**SERVICE PUBLIC FEDERAL EMPLOI,  
TRAVAIL ET CONCERTATION SOCIALE**

[2008/13596]

**Juridictions du travail. — Démission**

Par arrêté royal du 13 novembre 2008, démission honorable de ses fonctions de juge social effectif au titre d'employeur au tribunal du travail de Bruxelles est accordée à M. Van Den Bempt, Hendrik, à la fin du mois d'avril 2009, au cours duquel il atteindra la limite d'âge.

L'intéressé est autorisé à porter le titre honorifique de ses fonctions.

**FEDERALE OVERHEIDSDIENST WERKGELEGENHEID,  
ARBEID EN SOCIAAL OVERLEG**

[2008/13598]

**Arbeidsgerechten. — Ontslag**

Bij koninklijk besluit van 13 november 2008 wordt aan de heer Segers, Harry, op zijn verzoek, eervol ontslag verleend uit het ambt van werkend rechter in sociale zaken, als werkgever, bij de arbeidsrechtbank van Turnhout.

Belanghebbende wordt ertoe gemachtigd de eretitel van het ambt te voeren.

**SERVICE PUBLIC FEDERAL EMPLOI,  
TRAVAIL ET CONCERTATION SOCIALE**

[2008/13598]

**Juridictions du travail. — Démission**

Par arrêté royal du 13 novembre 2008, démission honorable de ses fonctions de juge sociale effectif au titre d'employeur au tribunal du travail de Turnhout est accordée, à sa demande, à M. Segers, Harry.

L'intéressé est autorisé à porter le titre honorifique de ses fonctions.

**PROGRAMMATORISCHE FEDERALE OVERHEIDSDIENST  
DUURZAME ONTWIKKELING**

[2008/11525]

**Mandaat. — Verlenging**

Door ministerieel besluit d.d. 28 november 2008 wordt het mandaat van de heer Hadelin de Beer de Laer, geboren te Tienen op 17 maart 1961, als voorzitter van de Programmatorische Federale Overheidsdienst Duurzame Ontwikkeling met een periode van vijf maanden, met ingang van 4 december 2008 tot 30 april 2009 verlengd.

**SERVICE PUBLIC FEDERAL DE PROGRAMMATION  
DEVELOPPEMENT DURABLE**

[2008/11525]

**Mandat. — Prolongation**

Par arrêté ministériel du 28 novembre 2008, le mandat de M. Hadelin de Beer de Laer, né à Tirlemont le 17 mars 1961, en tant que président du Service public fédéral de Programmation Développement durable est prolongé de cinq mois à partir du 4 décembre 2008 jusqu'au 30 avril 2009.



**GEMEENSCHAPS- EN GEWESTREGERINGEN  
GOUVERNEMENTS DE COMMUNAUTE ET DE REGION  
GEMEINSCHAFTS- UND REGIONALREGIERUNGEN**

**VLAAMSE GEMEENSCHAP — COMMUNAUTE FLAMANDE**

**VLAAMSE OVERHEID**

**Ruimtelijke Ordening, Woonbeleid en Onroerend Erfgoed**

[2008/204298]

**30 SEPTEMBER 2008. — Besluit van de administrateur-generaal houdende de organisatie van het intern verzelfstandigd agentschap Vlaams Instituut voor het Onroerend Erfgoed**

De administrateur-generaal van het Vlaams Instituut voor het Onroerend Erfgoed,

Gelet op het kaderdecreet Bestuurlijk Beleid van 18 juli 2003;

Gelet op het besluit van de Vlaamse Regering van 10 oktober 2003 tot regeling van de delegatie van beslissingsbevoegdheden aan de hoofden van de intern verzelfstandigde agentschappen van de Vlaamse overheid, gewijzigd bij het besluit van de Vlaamse Regering van 30 juni 2006;

Gelet op het besluit van de Vlaamse Regering van 14 mei 2004 tot oprichting van het intern verzelfstandigd agentschap zonder rechtspersoonlijkheid Vlaams Instituut voor het Onroerend Erfgoed, gewijzigd bij het besluit van de Vlaamse Regering van 23 juni 2006;

Gelet op het besluit van de administrateur-generaal van het Vlaams Instituut voor het Onroerend Erfgoed van 3 april 2008 houdende de organisatie van het intern verzelfstandigd agentschap Vlaams Instituut voor het Onroerend Erfgoed,

Besluit :

**Artikel 1.** Dit besluit is van toepassing op het intern verzelfstandigd agentschap Vlaams Instituut voor het Onroerend Erfgoed, hierna het agentschap te noemen.

Het agentschap bestaat uit de volgende subentiteiten :

- 1° de Afdeling Onderzoek Bouwkundig Erfgoed en Landschap op N-1 niveau, geleid door een afdelingshoofd;
- 2° de Afdeling Onderzoek Archeologie & Natuurwetenschappen op N-1 niveau, geleid door een afdelingshoofd;
- 3° de Afdeling Onderzoeksontsluiting en Erfgoedbeleving op N-1 niveau, geleid door een afdelingshoofd;
- 4° een stafdienst bij de administrateur-generaal, bestaande uit het secretariaat, de beleidscel en de ondersteunende diensten.

**Art. 2.** Het organogram van het agentschap is vastgesteld in de bij dit besluit gevoegde bijlage.

**Art. 3.** Het besluit van de administrateur-generaal van het Vlaams Instituut voor het Onroerend Erfgoed van 3 april 2008 houdende de organisatie van het intern verzelfstandigd agentschap Vlaams Instituut voor het Onroerend Erfgoed wordt opgeheven.

**Art. 4.** Dit besluit treedt in werking op 1 oktober 2008.

Brussel, 30 september 2008.

S. VANBLAERE

## Bijlage

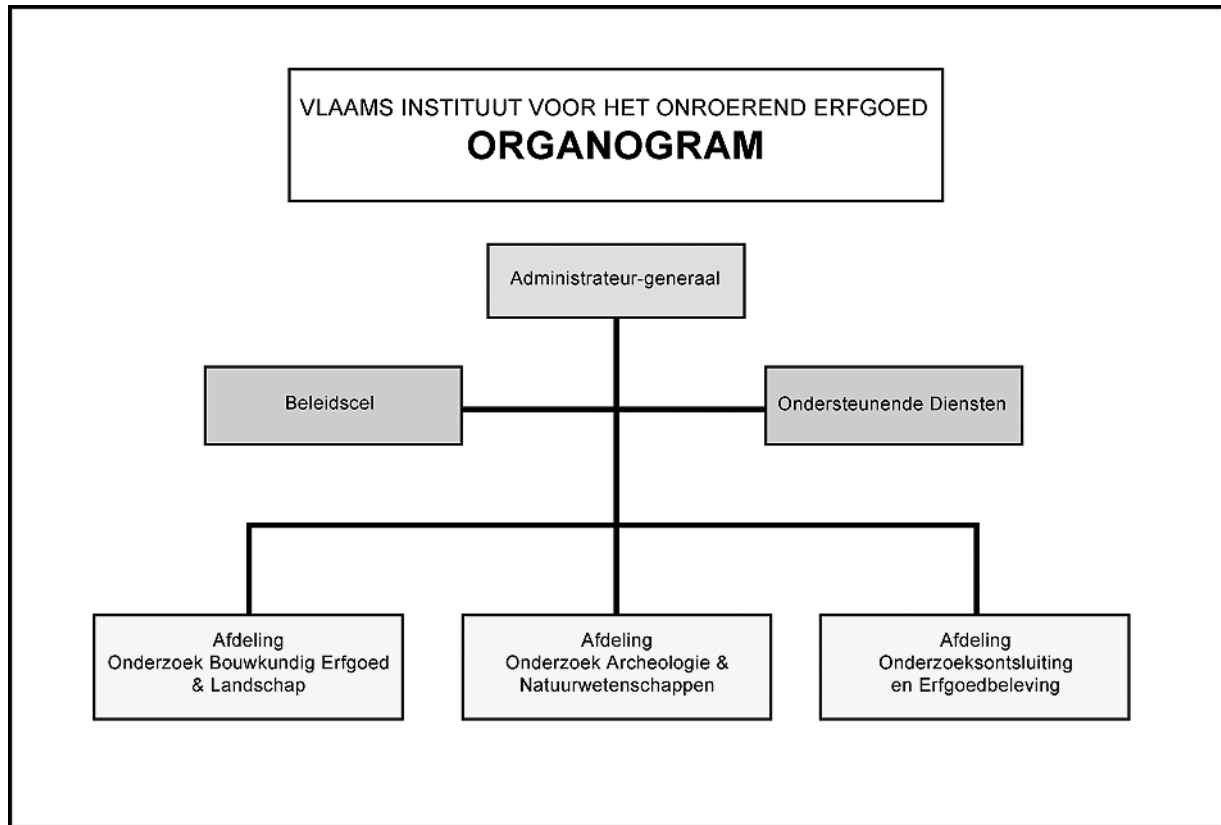

## VLAAMSE OVERHEID

## Ruimtelijke Ordening, Woonbeleid en Onroerend Erfgoed

[2008/204283]

## Ruimtelijke Ordening. — Provinciale ruimtelijke uitvoeringsplannen

ZOTTEGEM. — Bij besluit van 17 november 2008 van de viceminister-president van de Vlaamse Regering en Vlaams minister van Financiën en Begroting en Ruimtelijke Ordening is goedgekeurd het provinciaal ruimtelijk uitvoeringsplan "Afbakening kleinstedelijk gebied", te Zottegem, van de provincie Oost-Vlaanderen, bestaande uit een bestemmingsplan met bijhorende stedenbouwkundige voorschriften en een weergave van de bestaande en juridische toestand.

AARSCHOT. — Bij besluit van 17 november 2008 van de viceminister-president van de Vlaamse Regering en Vlaams minister van Financiën en Begroting en Ruimtelijke Ordening is goedgekeurd het provinciaal ruimtelijk uitvoeringsplan "BVBA Garage Feyaerts", te Gelrode (Aarschot), van de provincie Vlaams-Brabant, zoals definitief aanvaard door de provincieraad op 9 september 2008.

DILBEEK. — Bij besluit van 17 november 2008 van de viceminister-president van de Vlaamse Regering en Vlaams minister van Financiën en Begroting en Ruimtelijke Ordening is goedgekeurd het provinciaal ruimtelijk uitvoeringsplan "Villas Fantasia", te Dilbeek (Groot-Bijgaarden), van de provincie Vlaams-Brabant, zoals definitief aanvaard door de provincieraad op 9 september 2008.

HALLE. — Bij besluit van 17 november 2008 van de viceminister-president van de Vlaamse Regering en Vlaams minister van Financiën en Begroting en Ruimtelijke Ordening is goedgekeurd het provinciaal ruimtelijk uitvoeringsplan "BVBA Dehandschutter", te Halle (Lembeek), van de provincie Vlaams-Brabant, zoals definitief aanvaard door de provincieraad op 9 september 2008.

HALLE. — Bij besluit van 17 november 2008 van de viceminister-president van de Vlaamse Regering en Vlaams minister van Financiën en Begroting en Ruimtelijke Ordening is goedgekeurd het provinciaal ruimtelijk uitvoeringsplan "NV Colruyt", te Halle, van de provincie Vlaams-Brabant, zoals definitief aanvaard door de provincieraad op 9 september 2008.

## VLAAMSE OVERHEID

## Ruimtelijke Ordening, Woonbeleid en Onroerend Erfgoed

[2008/204299]

## Bijzonder plan van aanleg

DROGENBOS — Bij besluit van 19 november 2008 van de viceminister-president van de Vlaamse Regering en Vlaams minister van Financiën en Begroting en Ruimtelijke Ordening :

— is goedgekeurd de zesde volledige herziening van het bijzonder plan van aanleg nr. 4 en 4A "Kuikenpad", genaamd van de gemeente Drogenbos, omvattende een plan van de bestaande en juridische toestand, een bestemmingsplan en de bijhorende stedenbouwkundige voorschriften, met uitsluiting van de blauw omrande delen.

— is van goedkeuring onthouden, het onteigeningsplan.

## COMMUNAUTE FRANÇAISE — FRANSE GEMEENSCHAP

## MINISTERE DE LA COMMUNAUTE FRANÇAISE

[C - 2008/29616]

## Membres de la Commission de déontologie de l'aide à la jeunesse. — Nomination

Par arrêté du Gouvernement de la Communauté française du 3 novembre 2008, est nommé membre, avec voix délibérative, Mme Alice Jaspert, en remplacement de M. Hubert Gerrekens, démissionnaire et ce, à partir du 3 novembre 2008.

## VERTALING

## MINISTERIE VAN DE FRANSE GEMEENSCHAP

[C - 2008/29616]

## Leden van de Commissie voor deontologie voor hulpverlening aan de jeugd. — Benoeming

Bij besluit van de Regering van de Franse Gemeenschap, van 3 november 2008, wordt benoemd tot stemgerechtigd lid Mevr. Alice Jaspert, ter vervanging van de heer Hubert Gerrekens, ontslagnemend lid, en dit vanaf 3 november 2008.

## REGION WALLONNE — WALLONISCHE REGION — WAALS GEWEST

## SERVICE PUBLIC DE WALLONIE

[2008/204341]

## Personnel

Par arrêté ministériel du 3 octobre 2008, démission à sa demande est accordée à M. Alain Cromps, attaché stagiaire, à la date du 1<sup>er</sup> novembre 2008.

Par arrêté ministériel du 7 octobre 2008, M. Guy Bivert, premier attaché, est admis à la retraite à la date du 1<sup>er</sup> janvier 2009.

Il est autorisé à porter le titre honorifique de son grade.

Par arrêté ministériel du 7 octobre 2008, M. Marc Lemlin, directeur général, est admis à la retraite à la date du 1<sup>er</sup> octobre 2008.

Il est autorisé à porter le titre honorifique de secrétaire général.

Par arrêté ministériel du 7 octobre 2008, MM. Jean-Pierre André et Jacques Delcourt, attachés (rang A6, échelle de traitements A6) sont promus par avancement de grade au grade de premier attaché (rang A5, échelle de traitements A5), à la date du 1<sup>er</sup> juillet 2008.

Par arrêté ministériel du 7 octobre 2008, M. Jean-Luc Lecomte, attaché (rang A6, échelle de traitements A6S) est promu par avancement de grade au grade de premier attaché (rang A5, échelle de traitements A5S), à la date du 1<sup>er</sup> juillet 2008.

Par arrêté ministériel du 15 octobre 2008, démission à sa demande est accordée à Mme Céline Dermience, attachée stagiaire, à la date du 1<sup>er</sup> octobre 2008.

Par arrêtés ministériels du 22 octobre 2008, MM. Jean Clette, Philippe Comblin, Francly Lacroix et Paul Lerot, premiers attachés, sont admis à la retraite à la date du 1<sup>er</sup> janvier 2009.  
Ils sont autorisés à porter le titre honorifique de leur grade.

Par arrêté ministériel du 22 octobre 2008, démission honorable de ses fonctions est accordée à Mme Marie-Thérèse Lambert, première attachée, à la date du 1<sup>er</sup> février 2009.  
Elle est autorisée à porter le titre honorifique de son grade.

Par arrêté ministériel du 22 octobre 2008, M. Jean-Marie Huybreck, inspecteur général, est admis à la retraite, à la date du 1<sup>er</sup> mars 2009.

Par arrêté ministériel du 23 octobre 2008, M. Christian Frébutte est nommé à titre définitif au grade d'attaché, à la date du 1<sup>er</sup> octobre 2007.

Par arrêtés ministériels du 3 novembre 2008, Mme Anne Cailloux et M. Victor Caby, premiers attachés, sont admis à la retraite à la date du 1<sup>er</sup> mars 2009.  
Ils sont autorisés à porter le titre honorifique de leur grade.

Par arrêté ministériel du 3 novembre 2008, M. Georges Frère, attaché, est admis à la retraite, à la date du 1<sup>er</sup> avril 2009.

Par arrêté ministériel du 3 novembre 2008, M. Michel Jeanjean, directeur, est admis à la retraite, à la date du 1<sup>er</sup> avril 2009.

Par arrêtés du directeur général du 29 octobre 2008, Mmes Anne Boxus et Barbara Mélard sont admises au stage au grade d'attaché, à la date du 1<sup>er</sup> novembre 2008.

#### ÜBERSETZUNG

#### ÖFFENTLICHER DIENST DER WALLONIE

[2008/204341]

#### Personal

Durch Ministerialerlass vom 3. Oktober 2008 wird Herrn Alain Cromps, Attaché auf Probe, Rücktritt auf seinen Antrag am 1. November 2008 gewährt.

Durch Ministerialerlass vom 7. Oktober 2008 wird Herr Guy Bivert, erster Attaché, am 1. Januar 2009 in den Ruhestand versetzt.  
Ihm wird erlaubt, den Ehrentitel seines Dienstgrads zu führen.

Durch Ministerialerlass vom 7. Oktober 2008 wird Herr Marc Lemlin, Generaldirektor, am 1. Oktober 2008 in den Ruhestand versetzt.

Ihm wird erlaubt, den Ehrentitel seines Dienstgrads zu führen.

---

Durch Ministerialerlass vom 7. Oktober 2008 werden Herr Jean-Pierre André und Herr Jacques Delcourt, Attachés, (Dienststrang A6, Gehaltstabelle A6) am 1. Juli 2008 durch Beförderung im Dienstgrad in den Grad eines ersten Attachés (Dienststrang A5, Gehaltstabelle A5) befördert.

---

Durch Ministerialerlass vom 7. Oktober 2008 wird Herr Jean-Luc Lecomte, Attaché, (Dienststrang A6, Gehaltstabelle A6S) am 1. Juli 2008 durch Beförderung im Dienstgrad in den Grad eines ersten Attachés (Dienststrang A5, Gehaltstabelle A5S) befördert.

---

Durch Ministerialerlass vom 15. Oktober 2008 wird Frau Céline Dermience, Attachée auf Probe, Rücktritt auf ihren Antrag am 1. Oktober 2008 gewährt.

---

Durch Ministerialerlasse vom 22. Oktober 2008 werden Herr Jean Clette, Herr Philippe Comblin, Herr Francy Lacroix und Herr Paul Lerot am 1. Januar 2009 in den Ruhestand versetzt.

Ihnen wird erlaubt, den Ehrentitel ihres Dienstgrads zu führen.

---

Durch Ministerialerlass vom 22. Oktober 2008 wird Frau Marie-Thérèse Lambert, erste Attachée, ehrenhafter Rücktritt von ihrem Amt am 1. Februar 2009 gewährt.

Ihr wird erlaubt, den Ehrentitel ihres Dienstgrads zu führen.

---

Durch Ministerialerlass vom 22. Oktober 2008 wird Herr Jean-Marie Huybreck, Generalinspektor, am 1. März 2009 in den Ruhestand versetzt.

---

Durch Ministerialerlass vom 23. Oktober 2008 wird Herr Christian Frébutte am 1. Oktober 2007 endgültig im Dienstgrad eines Attachés ernannt.

---

Durch Ministerialerlasse vom 3. November 2008 werden Frau Anne Cailloux und Herr Victor Caby, erste Attachés, am 1. März 2009 in den Ruhestand versetzt.

Ihnen wird erlaubt, den Ehrentitel ihres Dienstgrads zu führen.

---

Durch Ministerialerlass vom 3. November 2008 wird Herr Georges Frère, Attaché, am 1. April 2009 in den Ruhestand versetzt.

---

Durch Ministerialerlass vom 3. November 2008 wird Herr Michel Jeanjean, Direktor, am 1. April 2009 in den Ruhestand versetzt.

Durch Erlasse des Generaldirektors vom 29. Oktober 2008 werden Frau Anne Boxus und Frau Barbara Méléard am 1. November 2008 als Attaché auf Probe zugelassen.

---

VERTALING

WAALSE OVERHEIDSDIENST

[2008/204341]

**Personeel**

Bij ministerieel besluit van 3 oktober 2008 wordt, op eigen verzoek, ontslag verleend aan de heer Alain Cromps, attaché stagiair, op 1 november 2008.

---

Bij ministerieel besluit van 7 oktober 2008 wordt de heer Guy Bivert, eerste attaché, op 1 januari 2009 in ruste gesteld.

Hij wordt ertoe gemachtigd de eretitel van zijn graad te dragen.

---

Bij ministerieel besluit van 7 augustus 2008 wordt de heer André Bauche, directeur-generaal, op 1 oktober 2008 in ruste gesteld.

Hij wordt ertoe gemachtigd de eretitel van secretaris-generaal te dragen.

---

Bij ministerieel besluit van 7 oktober 2008 worden de heren Jean-Pierre André en Jacques Delcourt (rang A6, loonschaal A6) op 1 juli 2008 bevorderd door verhoging in graad tot eerste attaché (rang A5, loonschaal A5).

---

Bij ministerieel besluit van 7 oktober 2008 wordt de heer Jean-Luc Lecomte (rang A6, loonschaal A6S) op 1 juli 2008 bevorderd door verhoging in graad tot eerste attaché (rang A5, loonschaal A5S).

---

Bij ministerieel besluit van 15 oktober 2008 wordt op eigen verzoek ontslag verleend aan Mevr. Céline Dermience, attaché stagiair, op 1 oktober 2008.

---

Bij ministeriële besluiten van 22 oktober 2008 worden de heren Jean Clette, Philippe Comblin, Francy Lacroix en Paul Lerot, eerste attachés, op 1 januari 2009 in ruste gesteld.

Ze worden ertoe gemachtigd de eretitel van hun graad te dragen.

---

Bij ministerieel besluit van 22 februari 2008 wordt op 1 februari 2009 eervol ontslag uit zijn functies van eerste attaché verleend aan Mevr. Marie-Thérèse Lambert, eerste attaché.

Ze wordt ertoe gemachtigd de eretitel van haar graad te dragen.

---

Bij ministerieel besluit van 22 juli 2008 wordt de heer Jean-Marie Huybreck, inspecteur-generaal, op 1 maart 2009 in ruste gesteld.

---

Bij ministerieel besluit van 23 oktober 2008 wordt de heer Christian Frébutte op 1 oktober 2007 in vast verband benoemd tot attaché.

Bij ministeriële besluiten van 3 november 2008 worden de heren Anne Cailloux en Victor Cabry, eerste attachés, op 1 maart 2009 in ruste gesteld.

Ze worden ertoe gemachtigd de eretitel van hun graad te dragen.

Bij ministerieel besluit van 3 november 2008 wordt de heer Georges Frère, attaché, op 1 april 2009 in ruste gesteld.

Bij ministerieel besluit van 3 november 2008 wordt de heer Michel Jeanjean, directeur, op 1 april 2009 in ruste gesteld.

Bij besluiten van de directeur-generaal van 29 oktober 2008 worden de Mevrn. Anne Boxus en Barbara Mélard op 1 november 2008 tot de proeftijd toegelaten als attaché.

### SERVICE PUBLIC DE WALLONIE

[2008/204335]

#### Pouvoirs locaux

Un arrêté ministériel du 6 novembre 2008 approuve la décision du 26 septembre 2008 par laquelle l'assemblée générale extraordinaire des associés de la SCRL "Intercommunale d'Etude et de Gestion (I.E.G.)" modifie ses statuts suite à la fusion par absorption sans liquidation opérée entre l'I.E.G. et la SCRL "Société intercommunale de Financement de la Région de Mouscron", à l'exception de la modification apportée à l'article 31 des statuts qui n'est pas approuvée.

#### VERTALING

### WAALSE OVERHEIDSDIENST

[2008/204335]

#### Plaatselijke besturen

Bij ministerieel besluit van 6 november 2008 wordt de beslissing van 26 september 2008 goedgekeurd, waarbij de gewone algemene vergadering van de vennoten van de CVBA "Intercommunale d'Etude et de Gestion (I.E.G.)" haar statuten wijzigt ten gevolge van de fusie door overneming zonder vereffening tussen de "I.E.G." en de CVBA "Société intercommunale de Financement de la Région de Mouscron", met uitzondering van de wijziging van artikel 31 van de statuten die niet goedgekeurd is.

## BRUSSELS HOOFDSTEDELIJK GEWEST — REGION DE BRUXELLES-CAPITALE

### MINISTERIE

#### VAN HET BRUSSELS HOOFDSTEDELIJK GEWEST

[C - 2008/31575]

23 OKTOBER 2008. — Besluit van de Brusselse Hoofdstedelijke Regering houdende goedkeuring van de beslissing van de gemeente Jette tot volledige opheffing van het bijzonder bestemmingsplan nr. 1 van de Serkeynwijk goedgekeurd bij koninklijk besluit van 16 april 1951 en van het onteigeningsplan dat eraan gebonden is

De Brusselse Hoofdstedelijke Regering,

Gelet op het Brussels Wetboek van de Ruimtelijke Ordening, inzonderheid op de artikelen 58 tot 61;

Gelet op het gewestelijk bestemmingsplan, goedgekeurd bij besluit van de Brusselse Hoofdstedelijke Regering van 3 mei 2001;

Gelet op het gewestelijk ontwikkelingsplan, goedgekeurd bij besluit van de Brusselse Hoofdstedelijke Regering van 12 september 2002;

Gelet op het bijzonder bestemmingsplan nr. 1 van de Serkeynwijk van de gemeente Jette, goedgekeurd bij koninklijk besluit van 16 april 1951, gewijzigd bij koninklijke besluiten van 16 februari 1960, 18 oktober 1982 en 5 juli 1989 en bij besluit van de Executieve van 6 september 1990, en gedeeltelijk opgeheven bij regeringsbesluit van 1 februari 2005;

Gelet op het overleg van de gemeenteraad van 24 oktober 2007, waarbij de gemeente Jette het ontwerp tot volledige opheffing van het bijzonder bestemmingsplan nr. 1 van de Serkeynwijk goedkeurt voor

### MINISTERE

#### DE LA REGION DE BRUXELLES-CAPITALE

[C - 2008/31575]

23 OCTOBRE 2008. — Arrêté du Gouvernement de la Région de Bruxelles-Capitale portant approbation de la décision de la commune de Jette d'abroger totalement le plan particulier d'affectation du sol n° 1 du Quartier Serkeyn approuvé par arrêté royal du 16 avril 1951 et du plan d'expropriation qui y est lié

Le Gouvernement de la Région de Bruxelles-Capitale,

Vu le Code bruxellois de l'Aménagement du Territoire, notamment les articles 58 à 61;

Vu le plan régional d'affectation du sol approuvé par arrêté du Gouvernement de la Région de Bruxelles-Capitale du 3 mai 2001;

Vu le plan régional de développement approuvé par arrêté du Gouvernement de la Région de Bruxelles-Capitale du 12 septembre 2002;

Vu le plan particulier d'affectation du sol n° 1 du Quartier Serkeyn de la commune de Jette, approuvé par arrêté royal du 16 avril 1951, modifié par arrêtés royaux des 16 février 1960, 18 octobre 1982 et 5 juillet 1989 et par arrêté de l'Exécutif du 6 septembre 1990, et abrogé partiellement par arrêté du Gouvernement du 1<sup>er</sup> février 2005;

Vu la délibération du Conseil communal du 24 octobre 2007, par laquelle la commune de Jette adopte le projet de décision d'abroger totalement le plan particulier d'affectation du sol n° 1 du Quartier

het gedeelte waarvoor het nog steeds geldig is (huizenblok gevormd door de Jetsesteenweg, de Longtinstraat, de Ongenastraat en de J.B. Serkeynstraat en de zone begrepen tussen de as van de J.B. Serkeynstraat en de gemeentegrens-spoorweg);

Gelet op het verslag dat dit ontwerp vergezelt tot rechtvaardiging van de volledige opheffing in plaats van de wijziging ervan;

Gelet op het advies van de overlegcommissie van 14 december 2007;

Gelet op het overleg van de gemeenteraad van 30 januari 2008 waarbij de gemeente Jette het ontwerp tot volledige opheffing van het bijzonder bestemmingsplan nr. 1 van de Serkeynwijk definitief goedkeurt voor het gedeelte waarvoor het nog steeds geldig is (huizenblok gevormd door de Jetsesteenweg, de Longtinstraat, de Ongenastraat en de J.B. Serkeynstraat en de zone begrepen tussen de as van de J.B. Serkeynstraat en de gemeentegrens-spoorweg);

Overwegende dat uit het bij het overleg gevoegd dossier blijkt dat de formaliteiten voorgeschreven door de artikelen 59 en 60 van het Brussels Wetboek van de Ruimtelijke Ordening werden vervuld;

Overwegende dat voor de perimeter waarvoor deze nog steeds geldig is, de doelstellingen van het bijzonder bestemmingsplan werden bereikt en dat de zone die dit plan omvat volledig werd ingericht;

Overwegende dat de doelstellingen van het onteigeningsplan gebonden aan het bijzonder bestemmingsplan nr. 1 werden gerealiseerd;

Overwegende dat de voorschriften van het bijzonder bestemmingsplan van toepassing blijven ten aanzien van de niet vervallen verkavelingsvergunningen welke expliciet zouden verwijzen naar het plan;

Overwegende dat de gedeeltelijke opheffing van het bijzonder bestemmingsplan gerechtvaardigd is in plaats van de wijziging ervan;

Overwegende dat bij gebrek aan een bijzonder bestemmingsplan de mogelijke bestemmingsproblemen geregeld zullen worden door de bepalingen van de hogere plannen en dat deze aangaande de inplanting, het bouwprofiel en de esthetische aard zullen moeten voldoen aan de voorschriften van de gewestelijke en de gemeentelijke stedenbouwkundige verordeningen, alsmede aan de regels inzake de goede plaatselijke aanleg;

Op voorstel van de Minister-Voorzitter van de Brusselse Hoofdstedelijke Regering, bevoegd voor Plaatselijke Besturen, Ruimtelijke Ordening, Monumenten en Landschappen, Stadsvernieuwing, Huisvesting, Openbare Netheid en Ontwikkelingssamenwerking;

Na beraadslaging,

Besluit :

**Artikel 1.** Wordt goedgekeurd de beslissing van de gemeente Jette, tot volledige opheffing van het bijzonder bestemmingsplan nr. 1 van de Serkeynwijk goedgekeurd bij koninklijk besluit van 16 april 1951, voor het gedeelte waarvoor het nog steeds geldig is (huizenblok gevormd door de Jetsesteenweg, de Longtinstraat, de Ongenastraat en de J.B. Serkeynstraat en de zone begrepen tussen de as van de J.B. Serkeynstraat en de gemeentegrens-spoorweg) en van het onteigeningsplan dat eraan gebonden is.

**Art. 2.** De Minister tot wiens bevoegdheden Stedenbouw behoort wordt belast met de uitvoering van dit besluit.

Brussel, 23 oktober 2008.

Voor de Brusselse Hoofdstedelijke Regering :

De Minister-President van de Brusselse Hoofdstedelijke Regering, bevoegd voor Plaatselijke Besturen, Ruimtelijke Ordening, Monumenten en Landschappen, Stadsvernieuwing, Huisvesting, Openbare Netheid en Ontwikkelingssamenwerking,

Ch. PICQUE

Serkeyn pour la partie pour laquelle il est toujours en vigueur (îlot formé par la chaussée de Jette, la rue Longtin, la rue Ongena et la rue J.B. Serkeyn et zone comprise entre l'axe de la rue J.B. Serkeyn et la limite de la commune-chemin de fer);

Vu le rapport accompagnant ce projet qui justifie l'abrogation totale du plan en lieu et place de sa modification;

Vu l'avis de la commission de concertation du 14 décembre 2007;

Vu la délibération du conseil communal du 30 janvier 2008, par laquelle la commune de Jette adopte définitivement la décision d'abrogation totale du plan particulier d'affectation du sol n° 1 du Quartier Serkeyn pour la partie pour laquelle il est toujours en vigueur (îlot formé par la chaussée de Jette, la rue Longtin, la rue Ongena et la rue J.B. Serkeyn et zone comprise entre l'axe de la rue J.B. Serkeyn et la limite de la commune-chemin de fer);

Considérant qu'il apparaît du dossier annexé à cette délibération, que les formalités prescrites par les articles 59 et 60 du Code bruxellois de l'aménagement du territoire ont été remplies;

Considérant que, pour le périmètre pour lequel il est toujours en vigueur, les objectifs poursuivis par le plan particulier d'affectation du sol ont été atteints et que la zone couverte par ce plan est totalement aménagée;

Considérant que les objectifs poursuivis par le plan d'expropriation lié au plan particulier d'affectation du sol n° 1 ont été réalisés;

Considérant que les prescriptions du plan particulier d'affectation du sol restent d'application à l'égard des permis de lotir non périmés qui feraient explicitement référence au plan;

Considérant que l'abrogation partielle du plan particulier d'affectation du sol se justifie en lieu et place de sa modification;

Considérant qu'en l'absence de plan particulier d'affectation du sol les éventuelles questions d'affectation seront réglées par les dispositions des plans supérieurs et que celles d'implantation, de gabarit et d'esthétique devront répondre aux prescriptions des règlements d'urbanisme régionaux et communaux, ainsi qu'aux règles du bon aménagement des lieux;

Sur proposition du Ministre-Président du Gouvernement de la Région de Bruxelles-Capitale, chargé des Pouvoirs locaux, de l'Aménagement du Territoire, des Monuments et des Sites, de la Rénovation urbaine, du Logement, de la Propreté publique et de la Coopération au Développement;

Après délibération,

Arrête :

**Article 1<sup>er</sup>.** Est approuvée la décision de la commune de Jette d'abroger totalement le plan particulier d'affectation du sol n° 1 du Quartier Serkeyn, approuvé par arrêté royal du 16 avril 1951, pour la partie pour laquelle il est toujours en vigueur (îlot formé par la chaussée de Jette, la rue Longtin, la rue Ongena et la rue J.B. Serkeyn et zone comprise entre l'axe de la rue J.B. Serkeyn et la limite de la commune-chemin de fer) et du plan d'expropriation qui y est lié.

**Art. 2.** Le Ministre qui a l'Urbanisme dans ses attributions est chargé de l'exécution du présent arrêté.

Bruxelles, le 23 octobre 2008.

Pour le Gouvernement de la Région de Bruxelles-Capitale :

Le Ministre-Président du Gouvernement de la Région de Bruxelles-Capitale, chargé des Pouvoirs locaux, de l'Aménagement du Territoire, des Monuments et des Sites, de la Rénovation urbaine, du Logement, de la Propreté publique et de la Coopération au Développement,

Ch. PICQUE



## OFFICIELE BERICHTEN — AVIS OFFICIELS

## GRONDWETTELIJK HOF

[2008/204271]

## Uittreksel uit arrest nr. 141/2008 van 30 oktober 2008

Rolnummer 4303

*In zake* : de prejudiciële vragen betreffende de artikelen 371 en 376 van het Wetboek van de inkomstenbelastingen 1992, gesteld door de Rechtbank van eerste aanleg te Bergen.

Het Grondwettelijk Hof,

samengesteld uit de voorzitters M. Melchior en M. Bossuyt, en de rechters P. Martens, R. Henneuse, A. Alen, J.-P. Snappe en E. Derycke, bijgestaan door de griffier P.-Y. Dutilleux, onder voorzitterschap van voorzitter M. Melchior,

wijst na beraad het volgende arrest :

*I. Onderwerp van de prejudiciële vragen en rechtspleging*

Bij vonnis van 21 december 2006 in zake Michel Parent tegen de stad La Louvière, waarvan de expeditie ter griffie van het Hof is ingekomen op 3 oktober 2007, heeft de Rechtbank van eerste aanleg te Bergen de volgende prejudiciële vragen gesteld :

1. « Schenden de artikelen 371 en 376 van het Wetboek van de inkomstenbelastingen 1992 (die op de administratieve bezwaarschriften tegen een gemeentebelasting van toepassing zijn ingevolge de wet van 23 december 1986 en vervolgens die van 24 december 1996, artikel 11), in die zin geïnterpreteerd dat zij elk rechtsmiddel ontzeggen aan iedere persoon wiens naam in het kohier van de gemeentebelasting is opgenomen en die geen bezwaarschrift binnen de in die bepalingen vastgestelde termijnen heeft ingediend, de artikelen 10, 11, 170 en 172 van de Grondwet, wanneer die inschrijving in het kohier klaarblijkelijk onwettig is doordat die voortvloeit uit een kennelijke vergissing van de administratie, die door haar niet wordt betwist en erin bestaat ten onrechte te hebben aangenomen dat de voormelde persoon zich bevond in de feitelijke situatie die door het gemeentelijk reglement in aanmerking wordt genomen om de belasting in te stellen ? »;

2. « Schenden de artikelen 371 en 376 van het Wetboek van de inkomstenbelastingen 1992 (die op de administratieve bezwaarschriften tegen een gemeentebelasting van toepassing zijn ingevolge de wet van 23 december 1986 en vervolgens die van 24 december 1996, artikel 11) artikel 170, § 4, van de Grondwet, wanneer zij in die zin worden geïnterpreteerd dat zij ertoe leiden aan het kohier van de gemeentebelasting een definitief karakter toe te kennen ten aanzien van de persoon wiens naam in die authentieke akte is opgenomen, en bijgevolg van een verzuim van bezwaar het belastbare feit te maken, wanneer die persoon tegen het op zijn naam opgestelde artikel geen administratief bezwaarschrift binnen de in die bepalingen vastgestelde termijnen heeft ingediend en wanneer dat artikel klaarblijkelijk onwettig is doordat het voortvloeit uit een kennelijke vergissing van de administratie, die door haar niet wordt betwist en erin bestaat ten onrechte te hebben aangenomen dat de voormelde persoon zich bevond in de feitelijke situatie die door het gemeentelijk reglement in aanmerking wordt genomen om de belasting in te stellen ? ».

(...)

III. *In rechte*

(...)

B.1. De artikelen 371 en 376, § 1, van het Wetboek van de inkomstenbelastingen 1992 (WIB 1992), zoals zij van toepassing zijn op de voor de verwijzende rechter hangende geschillen en dus vóór de wijziging ervan bij de wet van 15 maart 1999, bepaalden :

« Art. 371. De bezwaarschriften moeten worden gemotiveerd en op straffe van verval ingediend uiterlijk op 30 april van het jaar na dat waarin de belasting is gevestigd, zonder dat de termijn evenwel minder dan zes maanden mag bedragen vanaf de datum van het aanslagbiljet of van de kennisgeving van de aanslag of vanaf de datum van de inning van de belastingen op een andere wijze dan per kohier ».

« Art. 376. § 1. De directeur der belastingen of de door hem gedelegeerde ambtenaar, verleent ambtshalve ontheffing van de overbelastingen die voortvloeien uit materiële vergissingen, uit dubbele belasting, alsmede van die welke zouden blijken uit afdoende bevonden nieuwe bescheiden of feiten waarvan het laattijdig overleggen of inroepen door de belastingschuldige wordt verantwoord door wettige redenen en op voorwaarde dat :

1° die overbelastingen door de administratie werden vastgesteld of door de belastingschuldige aan de administratie werden bekendgemaakt binnen drie jaar vanaf 1 januari van het jaar waarin de belasting is gevestigd;

2° de aanslag niet reeds het voorwerp is geweest van een bezwaarschrift, dat aanleiding heeft gegeven tot een definitieve beslissing nopens de grond ».

Die artikelen vormen de in het geding zijnde bepalingen.

B.2.1. In de door de verwijzende rechter gegeven interpretatie, voeren de voormelde artikelen van het WIB 1992 een verschil in behandeling in tussen, enerzijds, de persoon die de gemeentebelasting op de niet-bebouwde percelen verschuldigd is en wiens situatie beantwoordt aan de bepalingen van een gemeentelijk reglement en, anderzijds, de belastingplichtige die zich niet bevindt in de feitelijke situatie die de grondslag van de bij de norm bepaalde belasting vormt, maar niettemin aan dezelfde heffing is onderworpen omdat hij heeft verzuimd om binnen de termijnen een beroep in te stellen tegen de verkeerde inkohiering. In het eerste geval zou de grond van de opeisbaarheid bestaan vóór de inkohiering, terwijl in het tweede geval die grond daarna zou ontstaan. Niet alleen zou, in die interpretatie, aan de tweede belastingplichtige elk beroep worden ontzegd, terwijl de inschrijving in het kohier kennelijk onwettig is, maar bovendien zouden die bepalingen, aldus geïnterpreteerd, aan het kohier van de gemeentebelasting een definitief karakter toekennen ten aanzien van de persoon wiens naam in die handeling is opgenomen en zouden zij van een verzuim van bezwaar bijgevolg een belastbaar feit maken, hetgeen in strijd zou zijn met de artikelen 10, 11, 170 en 172 van de Grondwet.

B.2.2. De stad La Louvière en de Ministerraad voeren aan dat het verschil in behandeling niet voortvloeit uit de in het geding zijnde bepalingen, in de veronderstelling dat, hetgeen de Ministerraad betwist, die bepalingen op het geschil voor de verwijzende rechter van toepassing zouden zijn. Zij weerleggen beiden de interpretatie die de verwijzende rechter aan de in het geding zijnde bepalingen geeft.

Het staat niet aan de partijen om de keuze of de interpretatie te betwisten van de bepalingen die de verwijzende rechter aan de toetsing van het Hof voorlegt. Het staat evenmin aan hen de toepassing die hij ervan maakt, voor het Hof te betwisten.

B.3.1. Het loutere gegeven dat een belastingschuldige een belasting vrijwillig betaalt, houdt niet in dat hij later niet ertoe kan worden gebracht de verschuldigdheid ervan te betwisten en de terugbetaling daarvan te eisen, nadat is vastgesteld dat de inschrijving in het kohier onwettig was door een kennelijke vergissing van de administratie.

B.3.2. De aanleiding voor de verschuldigdheid van de belasting is de inkohiering ervan door de gemeentelijke overheid. Het feit dat die inkohiering in voorkomend geval onwettig is, tast de grond van de verschuldigdheid niet aan. Aangezien dat vaststaat, bevinden de twee categorieën van belastingplichtigen zich in een vergelijkbare situatie wat de beroepen betreft die zijn ingesteld bij de artikelen 371 en 376, § 1, van het WIB 1992. Zij kunnen beiden ofwel een bezwaarschrift indienen binnen de bij het voormelde artikel 371 voorgeschreven termijn, ofwel op grond van artikel 376, § 1, de ontheffing ambtshalve van een overbelasting verkrijgen als gevolg van met name materiële vergissingen, op voorwaarde dat de overbelasting is meegedeeld binnen drie jaar vanaf 1 januari van het jaar waarin de belasting is gevestigd.

Volgens de bewoordingen van de parlementaire voorbereiding is de procedure van de ontheffing ambtshalve ingericht « op voorwaarde dat een procedure worde ingesteld, zodanig dat de goede gang van de administratie en de stabiliteit de inkomsten van de Staat niet in het gedrang worden gebracht ». Aldus is gesteld dat « de stabiliteit van de begrotingsontvangsten eist [...] dat in dit geval een termijn vastgestelde worde » (*Parl. St.*, Kamer, 1948-1949, nr. 323, pp. 2 en 4).

Het is niet onverantwoord dat de wetgever, rekening houdend met de voormelde doelstellingen, alsook in het licht van het beginsel van de rechtszekerheid, erin heeft voorzien dat een vooraf bepaalde termijn van drie jaar wordt ingevoerd om de ontheffing te verkrijgen van een belasting die voortvloeit uit een vergissing van de administratie.

B.4. De prejudiciële vragen dienen ontkennend te worden beantwoord.

Om die redenen,

het Hof

zegt voor recht :

De artikelen 371 en 376, § 1, van het Wetboek van de inkomstenbelastingen 1992 schenden de artikelen 10, 11, 170, § 4, en 172 van de Grondwet niet.

Aldus uitgesproken in het Frans en het Nederlands, overeenkomstig artikel 65 van de bijzondere wet van 6 januari 1989, op de openbare terechtzitting van 30 oktober 2008.

De griffier,

P.-Y. Dutilleux.

De voorzitter,

M. Melchior.

## COUR CONSTITUTIONNELLE

[2008/204271]

### Extrait de l'arrêt n° 141/2008 du 30 octobre 2008

Numéro du rôle : 4303

*En cause* : les questions préjudicielles relatives aux articles 371 et 376 du Code des impôts sur les revenus 1992, posées par le Tribunal de première instance de Mons.

La Cour constitutionnelle,

composée des présidents M. Melchior et M. Bossuyt, et des juges P. Martens, R. Henneuse, A. Alen, J.-P. Snappe et E. Derycke, assistée du greffier P.-Y. Dutilleux, présidée par le président M. Melchior,

après en avoir délibéré, rend l'arrêt suivant :

I. *Objet des questions préjudicielles et procédure*

Par jugement du 21 décembre 2006 en cause de Michel Parent contre la ville de La Louvière, dont l'expédition est parvenue au greffe de la Cour le 3 octobre 2007, le Tribunal de première instance de Mons a posé les questions préjudicielles suivantes :

1. « Les articles 371 et 376 du Code des impôts sur les revenus 1992 (applicables en vertu de la loi du 23 décembre 1986 puis de celle du 24 décembre 1996, article 11, aux réclamations administratives dirigées contre une imposition communale), interprétés comme privant de tout recours la personne dont le nom est repris au rôle de l'impôt communal et qui n'a pas formé réclamation dans les délais prévus par ces dispositions, violent-ils les articles 10, 11, 170 et 172 de la Constitution lorsque cette inscription au rôle est manifestement illégale car résultant d'une erreur patente commise par l'administration, non contestée par elle, erreur dont l'objet est d'avoir considéré à tort que la personne précitée se trouvait dans la situation de fait prise en considération par le règlement communal pour instituer l'impôt ? »;

2. « Les articles 371 et 376 du Code des impôts sur les revenus 1992 (applicables en vertu de la loi du 23 décembre 1986 puis de celle du 24 décembre 1996, article 11, aux réclamations administratives dirigées contre une imposition communale), violent-ils l'article 170, § 4, de la Constitution, s'ils sont interprétés comme ayant pour effet de conférer au rôle de l'impôt communal un caractère définitif à l'égard de la personne dont le nom est repris à cet acte authentique, et partant d'instituer une omission de réclamer en fait générateur de l'impôt, lorsque cette personne n'a pas introduit réclamation administrative dans les délais prévus par ces dispositions contre l'article établi à son nom, et que celui-ci est manifestement illégal car résultant d'une erreur patente commise par l'administration, non contestée par elle, erreur dont l'objet est d'avoir considéré à tort que la personne précitée se trouvait dans la situation de fait prise en considération par le règlement communal pour instituer l'impôt ? ».

(...)

III. *En droit*

(...)

B.1. Les articles 371 et 376, § 1<sup>er</sup>, du Code des impôts sur les revenus 1992 (CIR 1992), tels qu'ils sont applicables aux litiges pendants devant le juge *a quo* et donc avant leur modification par la loi du 15 mars 1999, disposaient :

« Art. 371. Les réclamations doivent être motivées et présentées, sous peine de déchéance, au plus tard le 30 avril de l'année qui suit celle au cours de laquelle l'impôt est établi, sans cependant que le délai puisse être inférieur à six mois à partir de la date de l'avertissement-extrait de rôle ou de l'avis de cotisation ou de celle de la perception des impôts perçus autrement que par rôle ».

« Art. 376. § 1<sup>er</sup>. Le directeur des contributions ou le fonctionnaire délégué par lui, accorde d'office le dégrèvement des surtaxes résultant d'erreurs matérielles, de doubles emplois, ainsi que de celles qui apparaîtraient à la lumière de documents ou faits nouveaux probants, dont la production ou l'allégation tardive par le redevable est justifiée par de justes motifs à condition que :

1° ces surtaxes aient été constatées par l'administration ou signalées par le redevable à celle-ci dans les trois ans à partir du 1<sup>er</sup> janvier de l'année au cours de laquelle l'impôt a été établi;

2° la taxation n'ait pas déjà fait l'objet d'une réclamation ayant donné lieu à une décision définitive sur le fond ».

Ces articles constituent les dispositions en cause.

B.2.1. Dans l'interprétation retenue par le juge *a quo*, les articles précités du CIR 1992 créent une différence de traitement entre, d'une part, le redevable de l'impôt communal sur les parcelles non bâties dont la situation entre dans les prévisions d'un règlement communal et, d'autre part, le contribuable qui n'est pas dans la situation factuelle constitutive de l'assiette de l'impôt prévue par la norme mais qui est malgré tout soumis au même prélèvement pour un motif lié à une omission d'introduire dans les délais le recours contre l'enrôlement erroné. Dans le premier cas, la cause de l'exigibilité préexisterait à l'enrôlement tandis que, dans le second, cette cause naîtrait postérieurement à celui-ci. Non seulement le second contribuable serait, dans cette interprétation, privé de tout recours alors que l'inscription au rôle est manifestement illégale mais en outre, ainsi interprétées, ces dispositions confèreraient au rôle de l'impôt communal un caractère définitif à l'égard de la personne dont le nom est repris à cet acte et, partant, feraient d'une omission de réclamer le fait générateur de l'impôt, ce qui serait contraire aux articles 10, 11, 170 et 172 de la Constitution.

B.2.2. La ville de La Louvière et le Conseil des ministres soutiennent que la différence de traitement ne résulte pas des dispositions en cause, à supposer, ce que conteste le Conseil des ministres, que ces dispositions soient applicables au litige en cause. Ils réfutent tous deux l'interprétation des dispositions en cause qui est donnée par le juge *a quo*.

Il n'appartient pas aux parties de contester le choix ou l'interprétation des dispositions que le juge *a quo* soumet au contrôle de la Cour. Il ne leur appartient pas davantage de contester devant la Cour l'application qu'il en fait.

B.3.1. La simple circonstance qu'un redevable s'acquitte volontairement d'une taxe n'implique pas qu'il ne puisse être amené ultérieurement à contester qu'elle soit due et à vouloir se la faire rembourser, à la suite de la découverte d'une inscription au rôle illégale en raison d'une erreur manifeste de l'administration.

B.3.2. Le fait générateur de la déduction de la taxe est l'enrôlement de celle-ci par l'autorité communale. Que cet enrôlement soit, le cas échéant, illégal n'affecte en rien la cause de la déduction. Ceci étant établi, les deux catégories de contribuables se trouvent dans une situation comparable en ce qui concerne les recours institués par les articles 371 et 376, § 1<sup>er</sup>, du CIR 1992. Ils peuvent, les uns comme les autres, soit introduire une réclamation dans le délai prescrit par l'article 371 précité, soit obtenir, sur la base de l'article 376, § 1<sup>er</sup>, le dégrèvement d'office d'une surtaxe résultant notamment d'erreurs matérielles, pour autant que la surtaxe ait été signalée dans les trois ans à dater du 1<sup>er</sup> janvier de l'année au cours de laquelle l'impôt a été établi.

Aux termes des travaux préparatoires, la procédure de dégrèvement d'office a été organisée « à condition que soit instituée une procédure telle que la bonne marche de l'administration et la stabilité des ressources de l'Etat ne soient pas compromises ». Ainsi, il a été estimé que « la stabilité des recettes budgétaires exige en ce cas qu'un délai soit fixé » (*Doc. parl.*, Chambre, 1948-1949, n° 323, pp. 2 et 4).

Il n'est pas injustifié qu'au regard des objectifs précités ainsi qu'au regard du principe de la sécurité juridique, le législateur ait prévu qu'un délai préfix de trois ans soit institué pour obtenir le dégrèvement d'une taxe résultant d'une erreur de l'administration.

B.4. Les questions préjudicielles appellent une réponse négative.

Par ces motifs,

la Cour

dit pour droit :

Les articles 371 et 376, § 1<sup>er</sup>, du Code des impôts sur les revenus 1992 ne violent pas les articles 10, 11, 170, § 4, et 172 de la Constitution.

Ainsi prononcé en langue française et en langue néerlandaise, conformément à l'article 65 de la loi spéciale du 6 janvier 1989, à l'audience publique du 30 octobre 2008.

Le greffier,

P.-Y. Dutilleux.

Le président,

M. Melchior.

## ÜBERSETZUNG

## VERFASSUNGSGERICHTSHOF

[2008/204271]

## Auszug aus dem Urteil Nr. 141/2008 vom 30. Oktober 2008

Geschäftsverzeichnisnummer 4303

*In Sachen:* Präjudizielle Fragen in Bezug auf die Artikel 371 und 376 des Einkommensteuergesetzbuches 1992, gestellt vom Gericht erster Instanz Mons.

Der Verfassungsgerichtshof,

zusammengesetzt aus den Vorsitzenden M. Melchior und M. Bossuyt, und den Richtern P. Martens, R. Henneuse, A. Alen, J.-P. Snappe und E. Derycke, unter Assistenz des Kanzlers P.-Y. Dutilleux, unter dem Vorsitz des Vorsitzenden M. Melchior,

verkündet nach Beratung folgendes Urteil:

*I. Gegenstand der präjudiziellen Fragen und Verfahren*

In seinem Urteil vom 21. Dezember 2006 in Sachen Michel Parent gegen die Stadt La Louvière, dessen Ausfertigung am 3. Oktober 2007 in der Kanzlei des Hofes eingegangen ist, hat das Gericht erster Instanz Mons folgende präjudizielle Fragen gestellt:

1. «Verstoßen die Artikel 371 und 376 des Einkommensteuergesetzbuches 1992 (kraft des Gesetzes vom 23. Dezember 1986 und anschließend des Gesetzes vom 24. Dezember 1996, Artikel 11, anwendbar auf Verwaltungsbeschwerden gegen eine Gemeindesteuer), dahingehend ausgelegt, dass sie einer Person, deren Name in die Heberolle der Gemeindesteuer eingetragen ist und die keine Beschwerde innerhalb der in diesen Bestimmungen vorgesehenen Fristen eingereicht hat, jedes Rechtsmittel versagen, gegen die Artikel 10, 11, 170 und 172 der Verfassung, wenn diese Eintragung in die Heberolle offensichtlich gesetzwidrig ist, weil sie auf einem eindeutigen Irrtum der Verwaltung beruht, der nicht von ihr bestritten wird und der darin besteht, zu Unrecht davon ausgegangen zu sein, dass die vorerwähnte Person sich in der faktischen Situation befand, die in der Gemeindeverordnung zur Einführung der Steuer berücksichtigt wird?»;

2. «Verstoßen die Artikel 371 und 376 des Einkommensteuergesetzbuches 1992 (kraft des Gesetzes vom 23. Dezember 1986 und anschließend des Gesetzes vom 24. Dezember 1996, Artikel 11, anwendbar auf Verwaltungsbeschwerden gegen eine Gemeindesteuer) gegen Artikel 170 § 4 der Verfassung, wenn sie dahingehend ausgelegt werden, dass die zur Folge haben, dass sie der Heberolle der Gemeindesteuer angesichts einer Person, deren Name in diese authentische Urkunde eingetragen ist, einen endgültigen Charakter verleihen und demzufolge die Unterlassung, Beschwerde einzureichen, zum Steuertatbestand machen, falls diese Person gegen den auf ihren Namen festgesetzten Artikel keine Verwaltungsbeschwerde innerhalb der in diesen Bestimmungen vorgesehenen Fristen eingereicht hat und dieser Artikel offensichtlich gesetzwidrig ist, weil er auf einem eindeutigen Irrtum der Verwaltung beruht, der nicht von ihr bestritten wird und der darin besteht, zu Unrecht davon ausgegangen zu sein, dass die vorerwähnte Person sich in der faktischen Situation befand, die in der Gemeindeverordnung zur Einführung der Steuer berücksichtigt wird?».

(...)

*III. In rechtlicher Beziehung*

(...)

B.1. Die Artikel 371 und 376 § 1 des Einkommensteuergesetzbuches 1992 (EStGB 1992), in der auf die vor dem vorliegenden Richter anhängigen Streitsachen anwendbaren Fassung und somit vor deren Abänderung durch das Gesetz vom 15. März 1999, bestimmten:

«Art. 371. Widersprüche müssen mit Gründen versehen sein und zur Vermeidung des Verfalls spätestens am 30. April des Jahres nach demjenigen, in dem die Steuer festgelegt worden ist, eingereicht werden, ohne dass die Frist jedoch weniger als sechs Monate betragen darf ab dem Datum des Steuerbescheids oder des Veranlagungsbescheids oder ab dem Datum der Erhebung der Steuern auf andere Weise als per Heberolle».

«Art. 376. § 1. Der Steuereinsamler oder der von ihm beauftragte Beamte gewährt von Amts wegen einen Nachlass für Überbesteuerungen, die aus materiellen Irrtümern oder Doppelbesteuerung hervorgehen, und für Überbesteuerungen, die aus beweiskräftigen neuen Unterlagen oder Fakten hervorgehen, deren verspätete Vorlage oder Anführung durch den Steuerschuldner auf rechtmäßigen Gründen beruht, unter der Bedingung, dass:

1. diese Überbesteuerungen von der Verwaltung festgestellt wurden oder vom Steuerschuldner der Verwaltung mitgeteilt wurden innerhalb dreier Jahre ab dem 1. Januar des Jahres, in dem die Steuer festgelegt worden ist,

2. die Steuer nicht bereits Gegenstand eines Widerspruchs war, der zu einem definitiven Beschluss zur Sache geführt hat».

Diese Artikel sind die fraglichen Bestimmungen.

B.2.1. In der Auslegung durch den vorliegenden Richter führten die vorerwähnten Artikel des EStGB 1992 einen Behandlungsunterschied ein zwischen einerseits den Personen, die zur Zahlung der Gemeindesteuer auf unbebaute Grundstücke verpflichtet seien, deren Lage Gegenstand der Bestimmungen einer Gemeindeverordnung seien, und andererseits den Steuerpflichtigen, die sich nicht in der faktischen Situation befänden, aus der gemäß der Norm die Steuergrundlage entstehe, aber dennoch der gleichen Abgabe unterlägen aus einem Grund, der mit einer Unterlassung der Eingabe einer Beschwerde gegen die falsche Eintragung in die Heberolle innerhalb der vorgesehenen Fristen zusammenhänge. Im ersteren Fall würde die Ursache der Einforderbarkeit vor der Eintragung in die Heberolle bestehen, während im letzteren Fall die Ursache danach entstehen würde. In dieser Auslegung würde dem zweitgenannten Steuerpflichtigen nicht nur jegliche Beschwerdemöglichkeit entzogen, obwohl die Eintragung in die Heberolle offensichtlich ungesetzlich sei, sondern diese Bestimmungen würden in dieser Auslegung die Heberolle der Gemeindesteuer außerdem endgültig werden lassen gegenüber der Person, deren Name in diesem Dokument angeführt sei, so dass die Unterlassung einer Beschwerde zu der Handlung werde, aus der die Steuer hervorgehe, was im Widerspruch zu den Artikeln 10, 11, 170 und 172 der Verfassung stehe.

B.2.2. Die Stadt La Louvière und der Ministerrat führen an, der Behandlungsunterschied ergebe sich nicht aus den fraglichen Bestimmungen, vorausgesetzt, was der Ministerrat anführt, dass diese Bestimmungen auf die vorliegende Streitsache anwendbar seien. Sie lehnen beide die Auslegung der fraglichen Bestimmungen durch den vorlegenden Richter ab.

Es obliegt den Parteien nicht, die Wahl oder die Auslegung der Bestimmungen, die der vorlegende Richter dem Hof zur Kontrolle unterbreitet, anzufechten. Es obliegt ihnen ebenfalls nicht, deren Anwendung durch ihn vor dem Hof anzufechten.

B.3.1. Der bloße Umstand, dass ein Steuerpflichtiger freiwillig eine Steuer entrichtet, bedeutet nicht, dass er sich später veranlasst sehen könnte, die Verpflichtung zu deren Zahlung anzufechten und ihre Rückzahlung anzustreben, nachdem eine ungesetzliche Eintragung in die Heberolle aufgrund eines offensichtlichen Fehlers der Verwaltung festgestellt wurde.

B.3.2. Die Verpflichtung zur Zahlung der Steuer entsteht durch deren Eintragung in die Heberolle durch die Gemeindebehörde. Der Umstand, dass diese Eintragung in die Heberolle gegebenenfalls ungesetzlich ist, beeinträchtigt in keiner Weise die Ursache der Zahlungsverpflichtung. Nachdem dies erwiesen ist, befinden die beiden Kategorien von Steuerpflichtigen sich in einer vergleichbaren Lage hinsichtlich der durch die Artikel 371 und 376 § 1 des EStGB 1992 eingeführten Beschwerdemöglichkeiten. Beide können entweder innerhalb der durch den vorerwähnten Artikel 371 festgelegten Frist Widerspruch einlegen, oder auf der Grundlage von Artikel 376 § 1 den Nachlass von Amts wegen für eine sich insbesondere aus materiellen Irrtümern ergebende Überbesteuerung erwirken, sofern die Überbesteuerung innerhalb von drei Jahren ab dem 1. Januar des Jahres, in dessen Verlauf die Steuer festgelegt wurde, mitgeteilt wurde.

Gemäß den Vorarbeiten wurde das Verfahren des Nachlasses von Amts wegen eingeführt «unter der Bedingung, dass ein Verfahren eingerichtet wird, das nicht das ordnungsgemäße Funktionieren der Verwaltung und die Stabilität der Einkünfte des Staates gefährdet». So wurde hervorgehoben, dass «die Stabilität der Haushaltseinnahmen in diesem Fall die Festlegung einer Frist erfordert» (*Parl. Dok.*, Kammer, 1948-1949, Nr. 323, SS. 2 und 4).

Es ist nicht ungerechtfertigt, dass der Gesetzgeber angesichts der vorerwähnten Ziele und im Hinblick auf den Grundsatz der Rechtssicherheit vorgesehen hat, eine vorher festgelegte Frist von drei Jahren einzuführen, um den Nachlass für eine sich aus einem Irrtum der Verwaltung ergebende Steuer zu erwirken.

B.4. Die präjudiziellen Fragen sind verneinend zu beantworten.

Aus diesen Gründen:

Der Hof

erkennt für Recht:

Die Artikel 371 und 376 § 1 des Einkommensteuergesetzbuches 1992 verstoßen nicht gegen die Artikel 10, 11, 170 § 4 und 172 der Verfassung.

Verkündet in französischer und niederländischer Sprache, gemäß Artikel 65 des Sondergesetzes vom 6. Januar 1989, in der öffentlichen Sitzung vom 30. Oktober 2008.

Der Kanzler,  
(gez.) P.-Y. Dutilleux.

Der Vorsitzende,  
(gez.) M. Melchior.

## GRONDWETTELIJK HOF

[2008/204207]

### Uittreksel uit arrest nr. 151/2008 van 6 november 2008

Rolnummers 4331 en 4333

*In zake* : de beroepen tot vernietiging van de artikelen 81 en 82 van de programmawet van 27 april 2007 (wijziging van artikel 26, eerste lid, van het Wetboek van de inkomstenbelastingen 1992), ingesteld door de nv « Vergalle » en anderen en door de bvba « D.K.G. » en de bvba « Manasoc ».

Het Grondwettelijk Hof,

samengesteld uit de voorzitters M. Bossuyt en M. Melchior, en de rechters P. Martens, R. Henneuse, E. De Groot, L. Lavrysen, A. Alen, J.-P. Snappe, E. Derycke en J. Spreutels, bijgestaan door de griffier P.-Y. Dutilleux, onder voorzitterschap van voorzitter M. Bossuyt,

wijst na beraad het volgende arrest :

#### I. Onderwerp van de beroepen en rechtspleging

a) Bij verzoekschrift dat aan het Hof is toegezonden bij op 8 november 2007 ter post aangetekende brief en ter griffie is ingekomen op 9 november 2007, is beroep tot vernietiging ingesteld van artikel 81 van de programmawet van 27 april 2007 (wijziging van artikel 26, eerste lid, van het Wetboek van de inkomstenbelastingen 1992), bekendgemaakt in het *Belgisch Staatsblad* van 8 mei 2007, derde editie, door de nv « Vergalle », met zetel te 9700 Oudenaarde, Berchemweg 75, de bvba « B & M », met zetel te 9700 Oudenaarde, Kattestraat 14, en de bvba « Robin Messiaen - Advocaat », met zetel te 8530 Harelbeke, Harlemboslaan 11.

b) Bij verzoekschrift dat aan het Hof is toegezonden bij op 7 november 2007 ter post aangetekende brief en ter griffie is ingekomen op 9 november 2007, is beroep tot vernietiging ingesteld van de artikelen 81 en 82 van dezelfde programmawet door de bvba « D.K.G. », met zetel te 7700 Moeskroen, Gustave Fachedreef 1, en de bvba « Manasoc », met zetel te 7700 Moeskroen, Gustave Fachedreef 1.

Die zaken, ingeschreven onder de nummers 4331 en 4333 van de rol van het Hof, werden samengevoegd.

(...)

## II. In rechte

(...)

B.1.1. De verzoekende partijen vorderen de vernietiging van de artikelen 81 en 82 van de programmawet van 27 april 2007, die bepalen :

« Art. 81. In artikel 26, eerste lid, van het Wetboek van de inkomstenbelastingen 1992, vervangen door de wet van 28 juli 1992, worden de woorden ' onder voorbehoud ' vervangen door de woorden ' onverminderd de toepassing van artikel 49 en onder voorbehoud '.

Art. 82. Artikel 81 is van toepassing vanaf het aanslagjaar 2008 ».

B.1.2. Na de wijziging ervan bij het bestreden artikel 81 luidt artikel 26, eerste lid, van het Wetboek van de inkomstenbelastingen 1992 (hierna : WIB 1992) :

« Wanneer een in België gevestigde onderneming abnormale of goedgunstige voordelen verleent, worden die voordelen, onverminderd de toepassing van artikel 49 en onder voorbehoud van het bepaalde in artikel 54, bij haar eigen winst gevoegd, tenzij die voordelen in aanmerking komen voor het bepalen van de belastbare inkomsten van de verkrijger ».

B.1.3. Artikel 49 van het WIB 1992 bepaalt :

« Als beroepskosten zijn aftrekbaar de kosten die de belastingplichtige in het belastbare tijdperk heeft gedaan of gedragen om de belastbare inkomsten te verkrijgen of te behouden en waarvan hij de echtheid en het bedrag verantwoordt door middel van bewijsstukken of, ingeval zulks niet mogelijk is, door alle andere door het gemeen recht toegelaten bewijsmiddelen, met uitzondering van de eed.

Als in het belastbare tijdperk gedaan of gedragen worden beschouwd, de kosten die in dat tijdperk werkelijk zijn betaald of gedragen of het karakter van zekere en vaststaande schulden of verliezen hebben verkregen en als zodanig zijn geboekt ».

### *Ten aanzien van het belang*

B.2.1. De Ministerraad betwist de ontvankelijkheid van de beroepen wegens ontstentenis van het rechtens vereiste belang, vermits de verzoekende partijen niet voldoende zouden aantonen hoe zij door de bestreden bepalingen persoonlijk, rechtstreeks en ongunstig in hun situatie zouden kunnen worden geraakt.

B.2.2. Wanneer er van abnormale of goedgunstige voordelen sprake zou zijn, zou het bestreden artikel 81 volgens de verzoekende partijen op hen kunnen worden toegepast. In dat geval zou volgens hen het risico bestaan dat, enerzijds, de onderneming die zulke voordelen verleent, die bedragen niet fiscaal kan aftrekken en dat, anderzijds, de verkrijger op de ontvangen bedragen wordt belast. Aldus zou volgens de verzoekende partijen een ontoelaatbare dubbele belasting worden ingevoerd, die hun een geldelijk nadeel zou berokkenen.

Nu artikel 82 artikel 81 vanaf het aanslagjaar 2008 van toepassing verklaart, zouden de verzoekende partijen in de zaak nr. 4333 tevens van hun belang doen blijken om de vernietiging van artikel 82 te vorderen.

B.2.3. Aangezien het onderzoek van het vereiste belang afhankelijk is van de draagwijdte die aan het bestreden artikel 81 van het WIB 1992 moet worden gegeven, valt het onderzoek ervan samen met de beoordeling van de grond van de zaak.

### *Ten aanzien van de tweede memorie van antwoord van de verzoekende partijen in de zaak nr. 4333*

B.3.1. Op 30 april 2008 hebben de verzoekende partijen in de zaak nr. 4333 een als « memorie » getiteld stuk ingediend dat als een tweede memorie van antwoord kan worden beschouwd, vermits zij reeds op 29 februari 2008 een memorie van antwoord hadden ingediend. Dat stuk is volgens die partijen neergelegd als antwoord op de memorie van wederantwoord van de Ministerraad, waarin voor het eerst op de argumenten van de verzoekende partijen in de zaak nr. 4333 zou worden geantwoord.

B.3.2. De bijzondere wet van 6 januari 1989 voorziet niet in de mogelijkheid voor een verzoekende partij om, na het indienen van een memorie van wederantwoord van een andere partij, nog een stuk in te dienen waarin op die memorie van wederantwoord wordt geantwoord.

Overigens belet niets de verzoekende partijen al hun argumenten ter terechtzitting te doen gelden, zodat het contradictoir karakter van de debatten is gewaarborgd.

B.3.3. Het als « memorie » getiteld stuk, op 30 april 2008 door de verzoekende partijen in de zaak nr. 4333 ingediend, is niet ontvankelijk, maar kan als een pleitnota worden beschouwd.

### *Wat de context van de bestreden bepalingen betreft*

B.4.1. Vóór de wijziging ervan bij het bestreden artikel 81 bepaalde artikel 26, eerste lid, van het WIB 1992 :

« Wanneer een in België gevestigde onderneming abnormale of goedgunstige voordelen verleent, worden die voordelen, onder voorbehoud van het bepaalde in artikel 54, bij haar eigen winst gevoegd, tenzij die voordelen in aanmerking komen voor het bepalen van de belastbare inkomsten van de verkrijger ».

B.4.2. Een voordeel is « abnormaal » wanneer het in strijd is met de normale gang van zaken, met de gevestigde gebruiken of met wat in soortgelijke gevallen gebruikelijk is.

Een voordeel is « goedgunstig » wanneer het wordt verleend zonder dat het de uitvoering van een verbintenis vormt of wanneer het zonder enige tegenprestatie wordt verleend.

De fiscale administratie dient het bewijs van het voordeel en van het abnormaal of goedgunstig karakter ervan te leveren.

B.4.3. Onder de gelding van het vroegere artikel 26 van het WIB 1992 bestond er een strekking in de rechtspraak volgens welke dat artikel 26 op artikel 49 van hetzelfde Wetboek voorrang had : indien artikel 26, eerste lid, werd toegepast, kon de aftrekbaarheid als beroepskosten niet worden geweigerd op grond van artikel 49.

De afdeling wetgeving van de Raad van State omschrijft de toenmalige situatie als volgt :

« [...] luidens artikel 49 [kunnen] kosten slechts als beroepskosten worden afgetrokken als ze zijn gemaakt om inkomsten te verkrijgen of te behouden, zodat kosten die zijn gemaakt om een derde te begunstigen niet aftrekbaar zijn als beroepskosten.

De toepassing van artikel 49 zou tot gevolg kunnen hebben dat, als een onderneming A een abnormaal of ' goedgunstig ' voordeel toekent aan een onderneming B, de waarde van dat voordeel door onderneming A niet kan worden afgetrokken als beroepskosten, terwijl dat voordeel de belastbare winst van onderneming B verhoogt, zodat de waarde van het voordeel twee keer wordt belast.

Aangezien artikel 26, eerste lid, in de huidige redactie ervan, in het WIB 92 is ingevoegd toen artikel 49 van het Wetboek al bestond, stellen uitstekende auteurs dat, in een zodanig geval, alleen artikel 26 hoeft te worden toegepast : het abnormale voordeel zal niet worden gevoegd bij de winst van onderneming A, omdat dit voordeel wordt meegerekend om de belastbare inkomsten van onderneming B te bepalen. De recente rechtspraak is dienovereenkomstig.

De minister van Financiën had echter het tegendeel geantwoord op een parlementaire vraag van 17 januari 1995 » (*Parl. St.*, Kamer, 2006-2007, DOC 51-3058/001, p. 157).

B.4.4. Zowel volgens de verzoekende partijen als volgens de Ministerraad, heeft de wetgever, door de bestreden maatregel aan te nemen, de voormelde strekking in de rechtspraak willen tegengaan. Door in artikel 26, eerste lid, van het WIB 1992 de woorden « onverminderd de toepassing van artikel 49 » in te voegen, heeft de wetgever uitdrukkelijk de toepassing van artikel 49 bevestigd, ook in het geval dat artikel 26, eerste lid, van toepassing is.

*Ten gronde*

B.5.1. De verzoekende partijen in de zaak nr. 4331 voeren een enig middel aan. Het bestreden artikel 81 zou het beginsel van gelijkheid en niet-discriminatie schenden, doordat het twee categorieën van belastingplichtigen die zich in een verschillende situatie zouden bevinden, gelijk zou behandelen zonder dat daarvoor een redelijke verantwoording zou bestaan.

De categorie van de voordeelverstreckende belastingplichtigen aan wier belastbare winst het bedrag van het voordeel wordt toegevoegd, omdat het fiscaal niet bij de begunstigde ervan in aanmerking wordt genomen, enerzijds, en de categorie van de voordeelverstreckende belastingplichtigen aan wier belastbare winst het bedrag van het voordeel niet wordt toegevoegd, omdat het fiscaal bij de begunstigde ervan in aanmerking wordt genomen, anderzijds, zouden op dezelfde manier worden behandeld, doordat beide categorieën aan de toepassing van artikel 49 van het WIB 1992 zouden worden onderworpen.

B.5.2. De verzoekende partijen in de zaak nr. 4333 voeren twee middelen aan. Het eerste middel is afgeleid uit de schending van de artikelen 10, 11 en 172 van de Grondwet.

De bestreden bepalingen zouden een discriminatie invoeren tussen, enerzijds, de in België gevestigde onderneming die een abnormaal of goedgunstig voordeel toekent aan een andere in België gevestigde onderneming waarmee zij een band van wederzijdse afhankelijkheid heeft, waarbij de toepassing van de bestreden bepalingen leidt tot een belasting voor de tweede onderneming, zonder mogelijkheid van aftrek voor de eerste onderneming, en, anderzijds, de in België gevestigde onderneming die een abnormaal of goedgunstig voordeel toekent aan een buitenlandse onderneming waarmee zij een band van wederzijdse afhankelijkheid heeft en die is gevestigd in een Staat die partij is bij het Verdrag van 23 juli 1990 (90/436/EEG) ter afschaffing van dubbele belasting in geval van winstcorrecties tussen verbonden ondernemingen, op grond waarvan de belasting bij de tweede onderneming, een belasting bij de eerste onderneming zou verhinderen.

B.5.3. Om te voldoen aan de vereisten van artikel 6 van de bijzondere wet van 6 januari 1989 moeten de middelen van het verzoekschrift aangeven welke regels waarvan de naleving door het Hof wordt gewaarborgd, zouden zijn geschonden, alsook welke bepalingen die regels zouden schenden, en uiteenzetten hoe die regels door die bepalingen zouden zijn geschonden.

Het eerste middel in de zaak nr. 4333 voldoet niet aan die vereisten, vermits de verzoekende partijen zich ertoe beperken te verwijzen naar de preambule van het voormelde Verdrag.

Het eerste middel in de zaak nr. 4333 is niet ontvankelijk.

B.5.4. Het tweede middel is afgeleid uit de schending van de artikelen 10 en 11 van de Grondwet, in samenhang gelezen met het algemeen evenredigheidsbeginsel.

De bestreden maatregel zou een mechanisme van dubbele belasting invoeren dat niet redelijk zou kunnen worden verantwoord : een belasting voor de begunstigde van het voordeel, enerzijds, en een belasting voor de verstrekker van het voordeel die de toegekende bedragen niet als beroepskosten zou kunnen aftrekken, anderzijds.

B.6. Het Hof dient te onderzoeken of de bestreden bepalingen bestaanbaar zijn met het beginsel van gelijkheid en niet-discriminatie, neergelegd in de artikelen 10 en 11 van de Grondwet, en met het gelijkheidsbeginsel in fiscale zaken, neergelegd in artikel 172 van de Grondwet.

B.7. In de parlementaire voorbereiding wordt de bestreden maatregel als volgt toegelicht :

« Deze onderafdeling verduidelijkt dat uit de bewoordingen van artikel 26 WIB 92, niet kan worden afgeleid, dat het feit dat bepaalde kosten die op grond van artikel 49 WIB 92, bij een bepaalde belastingplichtige niet als beroepskosten aftrekbaar zijn, tot gevolg heeft dat het inkomen dat bij die [lees : een] andere belastingplichtige ingevolge die kosten ontstaat ten name van deze laatste niet aan belasting kan worden onderworpen.

Deze bepaling treedt in werking vanaf het aanslagjaar 2008 » (*Parl. St.*, Kamer, 2006-2007, DOC 51-3058/001, p. 35).

De Raad van State heeft daarbij opgemerkt :

« Bij artikel 65 van het voorontwerp wordt artikel 26, eerste lid, zo gewijzigd dat het conflict tussen dat artikel en artikel 49 wordt opgelost in de zin van het antwoord van de minister [op de voormelde parlementaire vraag van 17 januari 1995], waarbij de dubbele belasting tot regel wordt verheven : bij dat artikel 65 worden in artikel 26, eerste lid, van het WIB 92, de woorden ' onder voorbehoud ' vervangen door de woorden ' onverminderd de toepassing van artikel 49 en onder voorbehoud '.

In de memorie van toelichting wordt geen enkele toespeling gemaakt op de dubbele belasting die uit de ontworpen tekst zou voortvloeien. [...]

Het zou zonder voorgaande zijn dat de wetgever bewust een dubbele belasting op dezelfde kosten invoert bij twee verschillende belastingbetalers, zonder dat er sprake is van enige fraude.

De bepaling moet dus vervallen of grondig worden herzien » (*Parl. St.*, Kamer, 2006-2007, DOC 51-3058/001, p. 158).

In de memorie van toelichting wordt op die opmerking van de Raad van State geantwoord als volgt :

« Met [die] opmerking van de Raad van State werd geen rekening gehouden omdat de regering van oordeel is dat er in de beoogde situatie geen enkel verband dient te bestaan tussen de fiscale behandeling van twee belastingplichtigen die betrokken zijn bij eenzelfde verrichting, zijnde enerzijds diegene die de abnormale of goedgunstige voordelen verleent en anderzijds diegene aan wie die voordelen zijn toegekend. Het kan immers zijn dat bijvoorbeeld in geval van onderfacturatie van diensten of goederen (dus door diegene die de voordelen verleent) bij de verkrijger van die diensten of goederen (en dus ook diegene die het voordeel bekomt) de kosten die hieruit voortvloeien bij deze laatste belastingplichtige worden verworpen als beroepskosten omdat die geen enkel verband houden met zijn beroepswerkzaamheid of omdat die niet aftrekbaar zijn ten gevolge van andere bijzondere fiscale bepalingen. De regering wenst te vermijden dat in die situaties het feit dat de verkregen voordelen, zij het op een onrechtstreekse manier, in aanmerking komen voor het bepalen van de belastbare inkomsten van de verkrijger, wordt ingeroepen om die toegekende voordelen niet aan belasting te onderwerpen bij diegene die ze heeft toegekend » (*ibid.*, pp. 35-36).

B.8. Aldus wordt het standpunt bevestigd dat in het verleden door de ministers van Financiën meermaals werd ingenomen, zoals blijkt uit hun antwoord op parlementaire vragen daaromtrent (*Vr. en Antw.*, Kamer, 1994-1995, nr. 152, p. 16287 (vraag nr. 1371 van 17 januari 1995); *QRVA*, Kamer, 2005-2006, 51-114, pp. 21901-21903 (vraag nr. 866 van 29 juni 2005); *QRVA*, Kamer, 2005-2006, 51-115, pp. 22212-22214 (vraag nr. 871 van 1 juli 2005)).

B.9. De bestreden maatregel berust op een objectief criterium van onderscheid : enkel de in België gevestigde ondernemingen die abnormale of goedgunstige voordelen verlenen, worden, onder de voorwaarden waarin die maatregel voorziet, in voorkomend geval aan de toepassing ervan onderworpen.

B.10.1. Wat de in België gevestigde ondernemingen betreft waaraan dergelijke voordelen worden toegekend, is de bestreden maatregel pertinent om het door de wetgever nagestreefde doel te bereiken : door de invoering van de woorden « onverminderd de toepassing van artikel 49 », kan het door de wetgever nagestreefde doel, zoals in B.7 in herinnering gebracht, worden verwezenlijkt.

B.10.2. Artikel 26, eerste lid, zoals het door het bestreden artikel 81 is gewijzigd, verwijst naar artikel 49; de artikelen 26 en 49 zijn in onderscheiden rubrieken van het WIB 1992 opgenomen :

- artikel 26 maakt deel uit van onderafdeling I - « Belastbare inkomsten », rubriek « Winst », van afdeling IV - « Beroepsinkomsten », hoofdstuk II, titel II van het WIB 1992;
- artikel 49 maakt deel uit van onderafdeling III - « Vaststelling van het netto-inkomen », rubriek « Beroepskosten » van dezelfde afdeling IV.

B.10.3. Op grond van artikel 49 kunnen kosten slechts als beroepskosten worden afgetrokken, wanneer zij zijn gemaakt om inkomsten te verkrijgen of te behouden.

Die bepaling, waarin de algemene aftrekbaarheidsvoorwaarden worden geformuleerd, laat in beginsel niet toe kosten af te trekken die niet aan werkelijke prestaties beantwoorden.

In geval van toepassing van artikel 26 wordt het recht op aftrekbaarheid door de bestreden maatregel niet afgeschaft, maar uitdrukkelijk aan de voorwaarden onderworpen waarin artikel 49 voorziet.

Bijgevolg opteert de wetgever voor een autonome toepassing van beide bepalingen en verwerpt hij de zienswijze volgens welke de toepassing van artikel 26 op die van artikel 49 voorrang zou hebben.

B.10.4. Weliswaar kan de bestreden maatregel ertoe leiden dat de aftrek van de verleende vergoedingen voor de verstrekker ervan wordt verworpen, ook wanneer het abnormale of goedgunstige voordelen betreft die ook bij de begunstigde worden belast.

Te dezen vermocht de wetgever van oordeel te zijn dat, gelet op de aard zelf van abnormale of goedgunstige voordelen, een risico bestaat op een oneigenlijk gebruik van de regeling die in artikel 26, eerste lid, van het WIB 1992 is neergelegd. Nu de bestreden maatregel van dien aard kan zijn dat dit risico daardoor wordt voorkomen, is hij niet zonder redelijke verantwoording.

B.11. De middelen zijn niet gegrond.

Om die redenen,  
het Hof

verwerpt de beroepen.

Aldus uitgesproken in het Nederlands, het Frans en het Duits, overeenkomstig artikel 65 van de bijzondere wet van 6 januari 1989, op de openbare terechtzitting van 6 november 2008.

De griffier,  
P.-Y. Dutilleux.

De voorzitter,  
M. Bossuyt.

## COUR CONSTITUTIONNELLE

[2008/204207]

### Extrait de l'arrêt n° 151/2008 du 6 novembre 2008

Numéros du rôle : 4331 et 4333

*En cause* : les recours en annulation des articles 81 et 82 de la loi-programme du 27 avril 2007 (modification de l'article 26, alinéa 1<sup>er</sup>, du Code des impôts sur les revenus 1992), introduits par la SA « Vergalle » et autres et par la SPRL « D.K.G. » et la SPRL « Manasoc ».

La Cour constitutionnelle,

composée des présidents M. Bossuyt et M. Melchior, et des juges P. Martens, R. Henneuse, E. De Groot, L. Lavrysen, A. Alen, J.-P. Snappe, E. Derycke et J. Spreutels, assistée du greffier P.-Y. Dutilleux, présidée par le président M. Bossuyt,

après en avoir délibéré, rend l'arrêt suivant :

I. *Objet des recours et procédure*

a) Par requête adressée à la Cour par lettre recommandée à la poste le 8 novembre 2007 et parvenue au greffe le 9 novembre 2007, un recours en annulation de l'article 81 de la loi-programme du 27 avril 2007 (modification de l'article 26, alinéa 1<sup>er</sup>, du Code des impôts sur les revenus 1992), publiée au *Moniteur belge* du 8 mai 2007, troisième édition, a été introduit par la SA « Vergalle », dont le siège est établi à 9700 Audenarde, Berchemweg 75, la SPRL « B & M », dont le siège est établi à 9700 Audenarde, Kattestraat 14, et la SPRL « Robin Messiaen - Advocaat », dont le siège est établi à 8530 Harelbeke, Harlemboslaan 11.

b) Par requête adressée à la Cour par lettre recommandée à la poste le 7 novembre 2007 et parvenue au greffe le 9 novembre 2007, un recours en annulation des articles 81 et 82 de la même loi-programme a été introduit par la SPRL « D.K.G. », dont le siège est établi à 7700 Mouscron, Drève Gustave Fache 1, et la SPRL « Manasoc », dont le siège est établi à 7700 Mouscron, Drève Gustave Fache 1.

Ces affaires, inscrites sous les numéros 4331 et 4333 du rôle de la Cour, ont été jointes.

(...)

II. *En droit*

(...)

B.1.1. Les parties requérantes demandent l'annulation des articles 81 et 82 de la loi-programme du 27 avril 2007, qui disposent :

« Art. 81. A l'article 26, alinéa 1<sup>er</sup>, du Code des impôts sur les revenus 1992, remplacé par la loi du 28 juillet 1992, les mots ' Sous réserve ' sont remplacés par les mots ' Sans préjudice de l'application de l'article 49 et sous réserve '

Art. 82. L'article 81 est applicable à partir de l'exercice d'imposition 2008 ».



B.1.2. Après sa modification par l'article 81 attaqué, l'article 26, alinéa 1<sup>er</sup>, du Code des impôts sur les revenus 1992 (ci-après : CIR 1992) dispose :

« Sans préjudice de l'application de l'article 49 et sous réserve des dispositions de l'article 54, lorsqu'une entreprise établie en Belgique accorde des avantages anormaux ou bénévoles, ceux-ci sont ajoutés à ses bénéfices propres, sauf si les avantages interviennent pour déterminer les revenus imposables des bénéficiaires ».

B.1.3. L'article 49 du CIR 1992 dispose :

« A titre de frais professionnels sont déductibles les frais que le contribuable a faits ou supportés pendant la période imposable en vue d'acquérir ou de conserver les revenus imposables et dont il justifie la réalité et le montant au moyen de documents probants ou, quand cela n'est pas possible, par tous autres moyens de preuve admis par le droit commun, sauf le serment.

Sont considérés comme ayant été faits ou supportés pendant la période imposable, les frais qui, pendant cette période, sont effectivement payés ou supportés ou qui ont acquis le caractère de dettes ou pertes certaines et liquides et sont comptabilisés comme telles ».

*Quant à l'intérêt*

B.2.1. Le Conseil des ministres conteste la recevabilité des recours en raison de l'absence de l'intérêt requis, étant donné que les parties requérantes ne démontreraient pas suffisamment de quelle manière elles seraient affectées personnellement, directement et défavorablement dans leur situation par les dispositions attaquées.

B.2.2. Selon les parties requérantes, lorsqu'il serait question d'avantages anormaux ou bénévoles, l'article 81 attaqué pourrait leur être appliqué. Dans cette hypothèse, elles estiment que le risque existe que, d'une part, l'entreprise qui accorde de tels avantages ne puisse pas déduire fiscalement ces montants et que, d'autre part, le bénéficiaire soit imposé sur les montants reçus. Ainsi, selon les parties requérantes, une double imposition inacceptable serait instaurée, ce qui leur causerait un préjudice financier.

Dès lors que l'article 82 déclare l'article 81 applicable à partir de l'exercice d'imposition 2008, les parties requérantes dans l'affaire n° 4333 justifieraient également d'un intérêt pour demander l'annulation de l'article 82.

B.2.3. Etant donné que l'examen de l'intérêt requis dépend de la portée qui doit être donnée à l'article 81 attaqué du CIR 1992, cet examen se confond avec celui du fond de l'affaire.

*Quant au second mémoire en réponse des parties requérantes dans l'affaire n° 4333*

B.3.1. Le 30 avril 2008, les parties requérantes dans l'affaire n° 4333 ont introduit un document intitulé « mémoire » qui peut être considéré comme un second mémoire en réponse, puisqu'elles avaient déjà introduit un mémoire en réponse le 29 février 2008. Ce document a été, selon ces parties, déposé en réponse au mémoire en réplique du Conseil des ministres, dans lequel celui-ci aurait répondu pour la première fois aux arguments des parties requérantes dans l'affaire n° 4333.

B.3.2. La loi spéciale du 6 janvier 1989 ne prévoit pas la possibilité pour une partie requérante d'introduire encore un document dans lequel il est répondu à un mémoire en réplique, après l'introduction de ce mémoire en réplique par une autre partie.

Par ailleurs, rien n'empêche les parties requérantes de faire valoir tous leurs arguments à l'audience, de sorte que le caractère contradictoire des débats est garanti.

B.3.3. Le document intitulé « mémoire » introduit le 30 avril 2008 par les parties requérantes dans l'affaire n° 4333 n'est pas recevable, mais peut être considéré comme une note de plaidoirie.

*En ce qui concerne le contexte des dispositions attaquées*

B.4.1. Avant sa modification par l'article 81 attaqué, l'article 26, alinéa 1<sup>er</sup>, du CIR 1992 disposait :

« Sous réserve des dispositions de l'article 54, lorsqu'une entreprise établie en Belgique accorde des avantages anormaux ou bénévoles, ceux-ci sont ajoutés à ses bénéfices propres, sauf si les avantages interviennent pour déterminer les revenus imposables des bénéficiaires ».

B.4.2. Un avantage est « anormal » lorsqu'il est contraire au cours normal des choses, aux usages établis ou à ce qui est habituel dans des cas semblables.

Un avantage est « bénévole » lorsqu'il est accordé sans qu'il constitue l'exécution d'une obligation ou lorsqu'il est accordé sans aucune contrepartie.

L'administration fiscale doit apporter la preuve de l'avantage et de son caractère anormal ou bénévole.

B.4.3. Sous l'empire de l'ancien article 26 du CIR 1992, il existait un courant jurisprudentiel selon lequel l'article 26 primait l'article 49 du même Code : si l'article 26, alinéa 1<sup>er</sup>, était appliqué, la déductibilité au titre de frais professionnels ne pouvait être refusée sur la base de l'article 49.

La section de législation du Conseil d'Etat décrit ainsi la situation de l'époque :

« [...] l'article 49 subordonne la déduction des frais professionnels à la condition qu'ils soient engagés pour acquérir ou conserver des revenus, en sorte que des dépenses faites pour avantager un tiers ne sont pas déductibles au titre de frais professionnels.

L'application de l'article 49 pourrait aboutir à la conséquence que si une entreprise A accorde un avantage anormal ou bénévole à une entreprise B, la valeur de cet avantage n'est pas déductible par l'entreprise A à titre de frais professionnels, alors que cet avantage grossit le bénéfice imposable de l'entreprise B, de sorte que la valeur de l'avantage est soumise à une double imposition.

Comme l'article 26, alinéa 1<sup>er</sup>, dans sa rédaction actuelle, a été introduit dans le CIR 92 lorsque l'article 49 du Code existait déjà, d'excellents auteurs soutiennent qu'en pareil cas, il y a lieu d'appliquer uniquement l'article 26 : l'avantage anormal ne sera pas ajouté aux bénéfices de l'entreprise A parce qu'il intervient pour déterminer les revenus imposables de l'entreprise B. La jurisprudence récente est en ce sens.

Le ministre des Finances s'était toutefois prononcé en sens contraire dans une réponse à une question parlementaire du 17 janvier 1995 » (*Doc. parl.*, Chambre, 2006-2007, DOC 51-3058/001, p. 157).

B.4.4. Tant selon les parties requérantes que selon le Conseil des ministres, le législateur a voulu, en adoptant la mesure attaquée, s'opposer au courant jurisprudentiel précité. En ajoutant à l'article 26, alinéa 1<sup>er</sup>, du CIR 1992 les termes « Sans préjudice de l'application de l'article 49 », le législateur a expressément confirmé l'application de l'article 49, même dans le cas où l'article 26, alinéa 1<sup>er</sup>, est applicable.

*Quant au fond*

B.5.1. Les parties requérantes dans l'affaire n° 4331 invoquent un moyen unique. L'article 81 attaqué violerait le principe d'égalité et de non-discrimination, en ce qu'il traiterait de manière égale deux catégories de contribuables qui se trouveraient dans une situation différentes, sans qu'une justification raisonnable n'existe à cet égard.

D'une part, la catégorie des contribuables qui accordent l'avantage et dont les bénéfices imposables sont majorés du montant de cet avantage parce qu'il n'intervient pas fiscalement dans le chef du bénéficiaire et, d'autre part, la catégorie des contribuables qui accordent un avantage et dont les bénéfices imposables ne sont pas majorés du montant de l'avantage parce que ce dernier intervient pour déterminer les revenus imposables du bénéficiaire, seraient traitées de la même manière, en ce que les deux catégories seraient soumises à l'application de l'article 49 du CIR 1992.

B.5.2. Les parties requérantes dans l'affaire n° 4333 allèguent deux moyens. Le premier moyen est pris de la violation des articles 10, 11 et 172 de la Constitution.

Les dispositions attaquées instaурeraient une discrimination entre, d'une part, l'entreprise établie en Belgique qui accorde un avantage anormal ou bénévole à une autre entreprise établie en Belgique avec laquelle elle entretient un lien d'interdépendance et pour laquelle l'application des dispositions attaquées entraîne une imposition dans le chef de la seconde entreprise, sans possibilité de déduction pour la première entreprise et, d'autre part, l'entreprise établie en Belgique qui accorde un avantage anormal ou bénévole à une entreprise étrangère avec laquelle elle entretient un lien d'interdépendance et qui est établie dans un Etat partie à la Convention du 23 juillet 1990 (90/436/CEE) relative à l'élimination des doubles impositions en cas de correction des bénéfices d'entreprises associées, en vertu de laquelle l'imposition dans le chef de la seconde entreprise empêcherait une imposition dans le chef de la première.

B.5.3. Pour satisfaire aux exigences de l'article 6 de la loi spéciale du 6 janvier 1989, les moyens de la requête doivent faire connaître, parmi les règles dont la Cour garantit le respect, celles qui seraient violées ainsi que les dispositions qui violeraient ces règles et exposer en quoi ces règles auraient été transgressées par ces dispositions.

Le premier moyen dans l'affaire n° 4333 ne satisfait pas à ces exigences, les parties requérantes se bornant à se référer au préambule de la Convention précitée.

Le premier moyen dans l'affaire n° 4333 n'est pas recevable.

B.5.4. Le second moyen est pris de la violation des articles 10 et 11 de la Constitution, combinés avec le principe général de proportionnalité.

La mesure attaquée instaурerait un mécanisme de double imposition qui ne saurait être raisonnablement justifié : une imposition dans le chef du bénéficiaire de l'avantage, d'une part, et une imposition dans le chef de celui qui octroie l'avantage et qui ne pourrait déduire au titre de frais professionnels les montants accordés, d'autre part.

B.6. La Cour doit examiner si les dispositions attaquées sont compatibles avec le principe d'égalité et de non-discrimination, consacré aux articles 10 et 11 de la Constitution, et avec le principe d'égalité en matière fiscale, consacré à l'article 172 de la Constitution.

B.7. Au cours des travaux préparatoires, la mesure litigieuse a été commentée de la manière suivante :

« La présente sous-section précise qu'il ne peut être interprété par les termes de l'article 26 CIR 92, que le fait que certains frais, qui, en vertu de l'article 49 CIR 92, ne sont pas déductibles à titre de frais professionnels dans le chef d'un contribuable déterminé, a comme conséquence que le revenu qui apparaît du fait de ces dépenses dans le chef de cet [lire : d'un] autre contribuable, ne peut pas être soumis à l'impôt.

Cette disposition entre en vigueur à partir de l'exercice d'imposition 2008 » (*Doc. parl.*, Chambre, 2006-2007, DOC 51-3058/001, p. 35).

Le Conseil d'Etat a observé à cet égard :

« L'article 65 de l'avant-projet modifie l'alinéa 1<sup>er</sup> de l'article 26 de manière à résoudre le conflit entre cet article et l'article 49, dans le sens de la réponse ministérielle [à la question parlementaire précitée du 17 janvier 1995], en consacrant la double imposition : cet article ajoute au début de l'article 26, alinéa 1<sup>er</sup>, du CIR 92 les mots : ' Sans préjudice de l'application de l'article 49 '.

L'exposé des motifs ne fait aucune allusion à la double imposition qui résulterait du texte en projet. [...]

Il serait sans précédent que le législateur instaure délibérément une double imposition de la même dépense chez deux contribuables différents en l'absence de toute fraude.

La disposition doit, dès lors, être omise ou fondamentalement revue » (*Doc. parl.*, Chambre, 2006-2007, DOC 51-3058/001, p. 158).

Dans l'exposé des motifs, il a été répondu à l'observation du Conseil d'Etat de la manière suivante :

« [Cette] remarque du Conseil d'Etat n'a pas été prise en compte parce que le gouvernement estime que dans la situation visée, il ne doit exister aucune liaison entre le traitement fiscal de deux contribuables impliqués dans une même opération, soit d'une part celui qui accorde les avantages anormaux ou bénévoles et d'autre part celui à qui ces avantages sont attribués. Il se peut toujours que, par exemple dans le cas d'une sous-facturation de biens ou de services (donc par celui qui accorde les avantages) les frais qui en résultent chez le bénéficiaire de ces biens ou services (et donc aussi celui qui reçoit l'avantage) soient rejetés chez ce dernier contribuable au titre de frais professionnels parce que ceux-ci n'ont aucun rapport avec son activité professionnelle ou parce qu'ils ne sont pas déductibles en vertu d'autres mesures fiscales particulières. Le gouvernement souhaite éviter que dans ces situations soit invoqué le fait que les avantages reçus ont été pris en considération pour la détermination des revenus imposables du bénéficiaire, cela de manière indirecte, pour ne pas soumettre à l'impôt ces avantages attribués chez celui qui les a accordés » (*ibid.*, pp. 35-36).

B.8. De cette manière, se voit confirmée la position que les Ministres des Finances ont adoptée à plusieurs reprises dans le passé, ainsi qu'il ressort de leurs réponses aux questions parlementaires à ce sujet (*Q. & R.*, Chambre, 1994-1995, n° 152, p. 16287 (question n° 1371 du 17 janvier 1995); *QRVA*, Chambre, 2005-2006, 51-114, pp. 21901-21903 (question n° 866 du 29 juin 2005); *QRVA*, Chambre, 2005-2006, 51-115, pp. 22212-22214 (question n° 871 du 1<sup>er</sup> juillet 2005)).

B.9. La mesure contestée repose sur un critère de distinction objectif : seules les entreprises établies en Belgique qui octroient des avantages anormaux ou bénévoles sont soumises, le cas échéant, aux conditions prévues par cette mesure, à l'application de celle-ci.

B.10.1. En ce qui concerne les entreprises établies en Belgique auxquelles de tels avantages sont accordés, la mesure attaquée est pertinente pour atteindre le but poursuivi par le législateur : l'insertion des mots « Sans préjudice de l'application de l'article 49 » permet de réaliser l'objectif poursuivi par le législateur, tel qu'il a été rappelé en B.7.

B.10.2. L'article 26, alinéa 1<sup>er</sup>, tel qu'il a été modifié par l'article 81 attaqué, renvoie à l'article 49; les articles 26 et 49 figurent dans des rubriques distinctes du CIR 1992 :

- l'article 26 fait partie de la sous-section I - « Revenus imposables », rubrique « Bénéfices », de la section IV - « Revenu professionnel », chapitre II, titre II du CIR 1992;

- l'article 49 fait partie de la sous-section III - « Détermination du revenu net », rubrique « Frais professionnels » de la même section IV.

B.10.3. Sur la base de l'article 49, seuls peuvent être déduits au titre de frais professionnels les frais qui ont été exposés pour acquérir ou conserver des revenus.

Cette disposition, dans laquelle les conditions générales de déductibilité sont formulées, ne permet pas en principe de déduire des frais qui ne correspondent pas à des prestations réelles.

En cas d'application de l'article 26, le droit à la déductibilité n'est pas écarté par la mesure contestée, mais expressément soumis aux conditions prévues par l'article 49.

Partant, le législateur opte pour l'application autonome des deux dispositions et il rejette le point de vue selon lequel l'application de l'article 26 primerait celle de l'article 49.

B.10.4. Il est vrai que la mesure contestée peut avoir pour conséquence que la déduction des indemnités octroyées sera rejetée dans le chef de celui qui les a concédées, même lorsqu'il s'agit d'avantages anormaux ou bénévoles qui sont également imposés dans le chef du bénéficiaire.

En l'espèce, le législateur pouvait considérer, eu égard à la nature même des avantages anormaux ou bénévoles, qu'il existe un risque d'usage abusif du régime consacré à l'article 26, alinéa 1<sup>er</sup>, du CIR 1992. Dès lors que la mesure attaquée peut être de nature à prévenir ce risque, elle n'est pas dépourvue de justification raisonnable.

B.11. Les moyens ne sont pas fondés.

Par ces motifs,

la Cour

rejette les recours.

Ainsi prononcé en langue néerlandaise, en langue française et en langue allemande, conformément à l'article 65 de la loi spéciale du 6 janvier 1989, à l'audience publique du 6 novembre 2008.

Le greffier,

P.-Y. Dutilleux.

Le président,

M. Bossuyt.

## VERFASSUNGSGERICHTSHOF

[2008/204207]

### Auszug aus dem Urteil Nr. 151/2008 vom 6. November 2008

Geschäftsverzeichnisnrn. 4331 und 4333

*In Sachen:* Klagen auf Nichtigerklärung der Artikel 81 und 82 des Programmggesetzes vom 27. April 2007 (Abänderung von Artikel 26 Absatz 1 des Einkommensteuergesetzbuches 1992), erhoben von der «Vergalle» AG und anderen und von der «D.K.G.» PGmbH und der «Manasoc» PGmbH.

Der Verfassungsgerichtshof,

zusammengesetzt aus den Vorsitzenden M. Bossuyt und M. Melchior, und den Richtern P. Martens, R. Henneuse, E. De Groot, L. Lavrysen, A. Alen, J.-P. Snappe, E. Derycke und J. Spreutels, unter Assistenz des Kanzlers P.-Y. Dutilleux, unter dem Vorsitz des Vorsitzenden M. Bossuyt,

verkündet nach Beratung folgendes Urteil:

I. *Gegenstand der Klagen und Verfahren*

a) Mit einer Klageschrift, die dem Hof mit am 8. November 2007 bei der Post aufgegebenem Einschreibebrief zugesandt wurde und am 9. November 2007 in der Kanzlei eingegangen ist, erhoben Klage auf Nichtigerklärung von Artikel 81 des Programmggesetzes vom 27. April 2007 (Abänderung von Artikel 26 Absatz 1 des Einkommensteuergesetzbuches 1992), veröffentlicht im *Belgischen Staatsblatt* vom 8. Mai 2007, dritte Ausgabe: die «Vergalle» AG, mit Sitz in 9700 Oudenaarde, Berchemweg 75, die «B & M» PGmbH, mit Sitz in 9700 Oudenaarde, Kattestraat 14, und die «Robin Messiaen - Advocaat» PGmbH, mit Sitz in 8530 Harelbeke, Harlembouilaan 11.

b) Mit einer Klageschrift, die dem Hof mit am 7. November 2007 bei der Post aufgegebenem Einschreibebrief zugesandt wurde und am 9. November 2007 in der Kanzlei eingegangen ist, erhoben Klage auf Nichtigerklärung der Artikel 81 und 82 desselben Programmggesetzes: die « D.K.G. » PGmbH, mit Sitz in 7700 Mouscron, Drève Gustave Fache 1, und die « Manasoc » PGmbH, mit Sitz in 7700 Mouscron, Drève Gustave Fache 1.

Diese unter den Nummern 4331 und 4333 ins Geschäftsverzeichnis des Hofes eingetragenen Rechtssachen wurden verbunden.

(...)

II. *In rechtlicher Beziehung*

(...)

B.1.1. Die klagenden Parteien beantragen die Nichtigerklärung der Artikel 81 und 82 des Programmggesetzes vom 27. April 2007, die wie folgt lauten:

«Art. 81. In Artikel 26 Absatz 1 des Einkommensteuergesetzbuches 1992, ersetzt durch das Gesetz vom 28. Juli 1992, wird das Wort ' vorbehaltlich ' durch die Wörter ' unbeschadet der Anwendung von Artikel 49 und vorbehaltlich ' ersetzt.

Art. 82. Artikel 81 ist ab dem Steuerjahr 2008 anwendbar».

B.1.2. Nach seiner Abänderung durch den angefochtenen Artikel 81 lautet Artikel 26 Absatz 1 des Einkommenssteuergesetzbuches 1992 (weiter unten: EStGB 1992):

«Gewährt ein in Belgien ansässiges Unternehmen ungewöhnliche oder freiwillige Vorteile, werden diese unbeschadet der Anwendung von Artikel 49 und vorbehaltlich der Bestimmungen von Artikel 54 zu seinen eigenen Gewinnen hinzugefügt, außer wenn die Vorteile zur Festlegung der steuerpflichtigen Einkünfte der Empfänger berücksichtigt werden».

B.1.3. Artikel 49 des EStGB 1992 bestimmt:

«Als Werbungskosten sind Kosten abzugsfähig, die der Steuerpflichtige während des Besteuerungszeitraums gemacht oder getragen hat, um steuerpflichtige Einkünfte zu erwerben oder zu behalten, und deren Echtheit und Betrag er durch Belege nachweist oder, wenn das nicht möglich ist, durch alle anderen vom allgemeinen Recht zugelassenen Beweismittel außer dem Eid.

Als während des Besteuerungszeitraums gemacht oder getragen gelten Kosten, die während dieses Zeitraums tatsächlich gezahlt oder getragen werden oder die die Beschaffenheit erwiesener und feststehender Schulden oder Verluste erhalten haben und als solche gebucht werden».

*In Bezug auf das Interesse*

B.2.1. Der Ministerrat stellt die Zulässigkeit der Klagen wegen des Fehlens des rechtlich erforderlichen Interesses in Abrede, da die klagenden Parteien nicht ausreichend nachwiesen, inwiefern ihre Lage durch die angefochtenen Bestimmungen persönlich, unmittelbar und nachteilig betroffen sein könnte.

B.2.2. Wenn es sich um ungewöhnliche oder freiwillige Vorteile handeln würde, könnte der angefochtene Artikel 81 nach Darlegung der klagenden Parteien auf sie Anwendung finden. In diesem Fall bestehe ihres Erachtens die Gefahr, dass einerseits ein Unternehmen, das solche Vorteil gewähre, diese Beträge nicht steuerlich abziehen könne, und dass andererseits der Empfänger auf die erhaltenen Beträge besteuert werde. Somit werde nach Darlegung der klagenden Parteien eine unzulässige doppelte Besteuerung eingeführt, die ihnen einen finanziellen Nachteil verursache.

Da Artikel 82 aufgrund von Artikel 81 ab dem Steuerjahr 2008 anwendbar ist, wiesen die klagenden Parteien in der Rechtssache Nr. 4333 ebenfalls ihr Interesse an der Klageerhebung auf Nichtigerklärung von Artikel 82 nach.

B.2.3. Da die Prüfung des rechtlich erforderlichen Interesses von der Tragweite abhängt, die dem angefochtenen Artikel 81 des EStGB 1992 zu geben ist, deckt sich diese Prüfung mit der Beurteilung der Sache selbst.

*In Bezug auf den zweiten Erwiderungsschriftsatz der klagenden Parteien in der Rechtssache Nr. 4333*

B.3.1. Am 30. April 2008 haben die klagenden Parteien in der Rechtssache Nr. 4333 ein als «Schriftsatz» bezeichnetes Schriftstück eingereicht, das als zweiter Erwiderungsschriftsatz anzusehen ist, da sie bereits am 29. Februar 2008 einen Erwiderungsschriftsatz eingereicht hatten. Dieses Schriftstück wurde nach Darlegung der Parteien als Antwort auf den Gegenerwiderungsschriftsatz des Ministerrates eingereicht, in dem zum ersten Mal auf die Argumente der klagenden Parteien in der Rechtssache Nr. 4333 geantwortet worden sei.

B.3.2. Das Sondergesetz vom 6. Januar 1989 sieht nicht die Möglichkeit vor, dass eine klagende Partei nach dem Einreichen eines Gegenerwiderungsschriftsatzes einer anderen Partei noch ein Schriftstück einreicht, in dem auf diesen Gegenerwiderungsschriftsatz geantwortet wird.

Im Übrigen hindert nichts die klagenden Parteien daran, ihre gesamten Argumente in der Sitzung geltend zu machen, so dass die kontradiktorische Beschaffenheit der Debatten gewährleistet ist.

B.3.3. Das als «Schriftsatz» bezeichnete Schriftstück, das die klagenden Parteien in der Rechtssache Nr. 4333 am 30. April 2008 eingereicht haben, ist unzulässig, kann jedoch als Sitzungsnotiz angesehen werden.

*In Bezug auf den Kontext der angefochtenen Bestimmungen*

B.4.1. Vor seiner Abänderung durch den angefochtenen Artikel 81 bestimmte Artikel 26 Absatz 1 des EStGB 1992:

«Gewährt ein in Belgien ansässiges Unternehmen ungewöhnliche oder freiwillige Vorteile, werden diese vorbehaltlich der Bestimmungen von Artikel 54 zu seinen eigenen Gewinnen hinzugefügt, außer wenn die Vorteile zur Festlegung der steuerpflichtigen Einkünfte der Empfänger berücksichtigt werden».

B.4.2. Ein Vorteil ist «ungewöhnlich», wenn er im Widerspruch zum normalen Lauf der Dinge, den eingebürgerten Gepflogenheiten oder zu dem, was in ähnlichen Fällen gebräuchlich ist, steht.

Ein Vorteil ist «freiwillig», wenn er gewährt wird, ohne die Ausführung einer Verpflichtung zu bilden, oder wenn er ohne irgendeine Gegenleistung gewährt wird.

Die Steuerverwaltung muss den Nachweis des Vorteils sowie seiner ungewöhnlichen oder freiwilligen Beschaffenheit erbringen.

B.4.3. Unter der Geltung des früheren Artikels 26 des EStGB 1992 herrschte in der Rechtsprechung die Tendenz vor, Artikel 26 Vorrang vor Artikel 49 desselben Gesetzbuches zu verleihen; wenn Artikel 26 Absatz 1 Anwendung fand, konnte die Abzugsfähigkeit als Werbungskosten nicht aufgrund von Artikel 49 verweigert werden.

Die Gesetzgebungsabteilung des Staatsrates beschreibt die damalige Situation wie folgt:

«[...] gemäß Artikel 49 können Kosten nur dann als Werbungskosten abgezogen werden, wenn sie getätigt wurden, um Einkünfte zu erwerben oder zu behalten, so dass Kosten, die getätigt wurden, um einen Dritten zu begünstigen, nicht als Werbungskosten abgezogen werden können.

Die Anwendung von Artikel 49 könnte zur Folge haben, dass dann, wenn ein Unternehmen A einem Unternehmen B einen ungewöhnlichen oder 'freiwilligen' Vorteil gewährt, das Unternehmen A diesen Vorteil nicht als Werbungskosten abziehen könnte, während dieser Vorteil den steuerpflichtigen Gewinn des Unternehmens B erhöht, so dass der Wert des Vorteils zwei Mal besteuert wird.

Da Artikel 26 Absatz 1 in seiner heutigen Fassung in das EStGB 1992 eingefügt wurde, als Artikel 49 dieses Gesetzbuches bereits bestand, vertreten angesehene Autoren den Standpunkt, dass in einem solchen Fall lediglich Artikel 26 anzuwenden ist; der ungewöhnliche Vorteil wird dem Gewinn des Unternehmens A nicht hinzugefügt, da dieser Vorteil für die Ermittlung des steuerpflichtigen Einkommens des Unternehmens B berücksichtigt wird. Die jüngere Rechtsprechung entspricht diesem Standpunkt.

Der Minister der Finanzen hat jedoch auf eine parlamentarische Frage vom 17. Januar 1995 das Gegenteil geantwortet» (*Parl. Dok.*, Kammer, 2006-2007, DOC 51-3058/001, S. 157).

B.4.4. Sowohl die klagenden Parteien als auch der Ministerrat sind der Auffassung, der Gesetzgeber habe durch die Annahme der angefochtenen Maßnahme der vorerwähnten Tendenz in der Rechtsprechung entgegenwirken wollen. Indem der Gesetzgeber in Artikel 26 Absatz 1 des EStGB 1992 die Wörter «unbeschadet der Anwendung von Artikel 49» eingefügt hat, hat er ausdrücklich die Anwendung von Artikel 49 bestätigt, auch in dem Fall, dass Artikel 26 Absatz 1 Anwendung findet.

*Zur Hauptsache*

B.5.1. Die klagenden Parteien in der Rechtssache Nr. 4331 führen einen einzigen Klagegrund an. Der angefochtene Artikel 81 verstoße gegen den Grundsatz der Gleichheit und Nichtdiskriminierung, indem zwei Kategorien von Steuerpflichtigen, die sich in einer unterschiedlichen Lage befänden, ohne vernünftige Rechtfertigung gleich behandelt würden.

Die Kategorie der den Vorteil gewährenden Steuerpflichtigen, deren steuerpflichtigem Gewinn der Betrag des Vorteils hinzugefügt werde, da er steuerlich nicht beim Empfänger berücksichtigt werde, einerseits und die Kategorie der den Vorteil gewährenden Steuerpflichtigen, deren steuerpflichtigem Gewinn der Betrag des Vorteils nicht hinzugefügt werde, da er steuerlich beim Empfänger berücksichtigt werde, andererseits würden gleich behandelt, da auf beide Kategorien Artikel 49 des EStGB 1992 angewandt werde.

B.5.2. Die klagenden Parteien in der Rechtssache Nr. 4333 führen zwei Klagegründe an. Der erste Klagegrund ist abgeleitet aus einem Verstoß gegen die Artikel 10, 11 und 172 der Verfassung.

Die angefochtenen Bestimmungen führten eine Diskriminierung ein zwischen einerseits einem in Belgien ansässigen Unternehmen, das einem in Belgien ansässigen Unternehmen, dem gegenüber es sich in einem Verhältnis der gegenseitigen Abhängigkeit befinde, einen ungewöhnlichen oder freiwilligen Vorteil gewähre, wobei die Anwendung der angefochtenen Bestimmungen zu einer Besteuerung auf Seiten des zweiten Unternehmens ohne Möglichkeit des Abzugs für das erste Unternehmen führe, und andererseits einem in Belgien ansässigen Unternehmen, das einem im Ausland ansässigen Unternehmen, dem gegenüber es sich in einem Verhältnis der gegenseitigen Abhängigkeit befinde und das dem Übereinkommen vom 23. Juli 1990 (90/436/EWG) über die Beseitigung der Doppelbesteuerung im Falle von Gewinnberichtigungen zwischen verbundenen Unternehmen beigetreten sei, aufgrund dessen die Besteuerung auf Seiten des zweiten Unternehmens eine Besteuerung auf Seiten des ersten Unternehmens verhindern würde, einen ungewöhnlichen oder freiwilligen Vorteil gewähre.

B.5.3. Um den Erfordernissen nach Artikel 6 des Sondergesetzes vom 6. Januar 1989 zu entsprechen, müssen die in der Klageschrift vorgebrachten Klagegründe angeben, welche Vorschriften, deren Einhaltung der Hof gewährleistet, verletzt wären und welche Bestimmungen gegen diese Vorschriften verstoßen würden, und darlegen, in welcher Hinsicht diese Vorschriften durch die fraglichen Bestimmungen verletzt würden.

Der erste Klagegrund in der Rechtssache Nr. 4333 erfüllt diese Anforderungen nicht, da die klagenden Parteien sich darauf beschränken, auf die Präambel des vorerwähnten Übereinkommens zu verweisen.

Der erste Klagegrund in der Rechtssache Nr. 4333 ist unzulässig.

B.5.4. Der zweite Klagegrund ist abgeleitet aus einem Verstoß gegen die Artikel 10 und 11 der Verfassung in Verbindung mit dem allgemeinen Grundsatz der Verhältnismäßigkeit.

Die angefochtene Maßnahme führe einen Mechanismus der Doppelbesteuerung ein, der nicht vernünftig zu rechtfertigen sei, nämlich eine Besteuerung auf Seiten der Empfänger des Vorteils einerseits und eine Besteuerung auf Seiten derjenigen, die den Vorteil gewährten und die gewährten Beträge nicht als Werbungskosten abziehen könnten, andererseits.

B.6. Der Hof muss prüfen, ob die angefochtenen Bestimmungen mit dem in den Artikeln 10 und 11 der Verfassung festgelegten Grundsatz der Gleichheit und Nichtdiskriminierung und mit dem in Artikel 172 der Verfassung festgelegten Grundsatz der Gleichheit in Steuersachen vereinbar sind.

B.7. In den Vorarbeiten wurde die angefochtene Maßnahme wie folgt erläutert:

«Dieser Unterabschnitt verdeutlicht, dass aus dem Wortlaut von Artikel 26 des EStGB 1992 nicht abzuleiten ist, dass die Tatsache, dass bestimmte Kosten, die aufgrund von Artikel 49 des EStGB 1992 bei einem bestimmten Steuerpflichtigen nicht als Werbungskosten abzugsfähig sind, nicht zur Folge hat, dass das Einkommen, dass bei diesem [zu lesen ist: einem] anderen Steuerpflichtigen infolge dieser Kosten entsteht, auf Seiten dieses Letzteren nicht besteuert werden kann.

Diese Bestimmung tritt in Kraft ab dem Steuerjahr 2008» (*Parl. Dok.*, Kammer, 2006-2007, DOC 51-3058/001, S. 35).

Der Staatsrat hat diesbezüglich folgendes angemerkt:

«Artikel 65 des Vorentwurfs ändert Artikel 26 Absatz 1 so ab, dass der Konflikt zwischen diesem Artikel und Artikel 49 im Sinne der Antwort des Ministers [auf die vorerwähnte parlamentarische Frage vom 17. Januar 1995] gelöst wird, wobei die Doppelbesteuerung zur Regel erhoben wird; dieser Artikel 65 ersetzt in Artikel 26 Absatz 1 des EStGB 1992 das Wort 'vorbehaltlich' durch die Wörter 'unbeschadet der Anwendung von Artikel 49 und vorbehaltlich'.

In der Begründung wird keinerlei Andeutung auf die sich aus diesen Entwürfen ergebende Doppelbesteuerung gemacht. [...]

Es wäre ein Präzedenzfall, wenn der Gesetzgeber bewusst eine Doppelbesteuerung auf dieselben Kosten bei zwei verschiedenen Steuerzahlern einführen würde, ohne dass ein Betrug vorläge.

Die Bestimmung muss somit entfallen oder gründlich überarbeitet werden» (*Parl. Dok.*, Kammer, 2006-2007, DOC 51-3058/001, S. 158).

In der Begründung wurde auf diese Anmerkung des Staatsrates wie folgt geantwortet:

«[Diese] Anmerkung des Staatsrates wurde nicht berücksichtigt, weil die Regierung den Standpunkt vertritt, dass in der gegebenen Situation keinerlei Zusammenhang bestehen muss zwischen der steuerlichen Behandlung von Steuerpflichtigen, die an einem einzigen Vorgang beteiligt sind, nämlich einerseits derjenige, der die ungewöhnlichen oder freiwilligen Vorteile gewährt, und andererseits derjenige, dem diese Vorteile gewährt werden. Es kann nämlich sein, dass beispielsweise im Falle einer Berechnung unter Wert von Dienstleistungen oder Waren (also durch denjenigen, der die Vorteile gewährt) beim Empfänger dieser Dienstleistungen oder Waren (und somit auch durch denjenigen, der den Vorteil erhält) die sich daraus ergebenden Kosten beim letztgenannten Steuerpflichtigen nicht als Werbungskosten angenommen werden, weil diese keinen Zusammenhang zu seiner Berufstätigkeit aufweisen oder weil sie infolge anderer besonderer steuerlicher Bestimmungen nicht abzugsfähig sind. Die Regierung möchte vermeiden, dass in einer solchen Situation der Umstand, dass die erhaltenen Vorteile gegebenenfalls indirekt für die Festlegung des steuerpflichtigen Einkommens des Empfängers berücksichtigt werden, geltend gemacht wird, um diese gewährten Vorteile nicht auf Seiten desjenigen zu versteuern, der sie gewährt hat» (ebenda, SS. 35-36).

B.8. Somit wird der Standpunkt bestätigt, den der Minister der Finanzen in der Vergangenheit mehrfach vertreten hat, wie aus seiner Antwort auf diesbezügliche parlamentarische Fragen ersichtlich ist (*Fragen und Antworten*, Kammer, 1994-1995, Nr. 152, S. 16287 (Frage Nr. 1371 vom 17. Januar 1995); QRVA, Kammer, 2005-2006, 51-114, SS. 21901-21903 (Frage Nr. 866 vom 29. Juni 2005); QRVA, Kammer, 2005-2006, 51-115, SS. 22212-22214 (Frage Nr. 871 vom 1. Juli 2005)).

B.9. Die angefochtene Maßnahme beruht auf einem objektiven Unterscheidungskriterium; nur auf die in Belgien ansässigen Unternehmen, die ungewöhnliche oder freiwillige Vorteile gewähren, wird diese Maßnahme unter den darin vorgesehenen Bedingungen gegebenenfalls angewandt.

B.10.1. In Bezug auf in die Belgien ansässigen Unternehmen, denen solche Vorteile gewährt werden, ist die angefochtene Maßnahme sachdienlich, um das Ziel des Gesetzgebers zu erreichen; durch die Einfügung der Wörter «unbeschadet der Anwendung von Artikel 49» kann das in B.7 in Erinnerung gerufene Ziel des Gesetzgebers verwirklicht werden.

B.10.2. Artikel 26 Absatz 1 verweist in der durch den angefochtenen Artikel 81 abgeänderten Fassung auf Artikel 49; die Artikel 26 und 49 befinden sich in unterschiedlichen Rubriken des EStGB 1992:

- Artikel 26 befindet sich in Unterabschnitt I - «Steuerpflichtige Einkünfte», Rubrik «Gewinne» von Abschnitt IV - «Berufseinkünfte», Kapitel II, Titel II des EStGB 1992;

- Artikel 49 befindet sich in Unterabschnitt III - «Festlegung des Nettoeinkommens», Rubrik «Werbungskosten» desselben Abschnitts IV.

B.10.3. Aufgrund von Artikel 49 sind Kosten nur als Werbungskosten abzugsfähig, wenn sie getätigt wurden, um Einkünfte zu erwerben oder zu behalten.

Diese Bestimmung, in der die allgemeinen Bedingungen für die Abzugsfähigkeit formuliert sind, gestattet es grundsätzlich nicht, Kosten abzuziehen, die nicht tatsächlichen Leistungen entsprechen.

Im Fall der Anwendung von Artikel 26 wird das Recht auf Abzugsfähigkeit durch die angefochtene Maßnahme nicht abgeschafft, sondern ausdrücklich von den in Artikel 49 vorgesehenen Bedingungen abhängig gemacht.

Folglich entscheidet sich der Gesetzgeber für eine eigenständige Anwendung beider Bestimmungen und lehnt die Sichtweise ab, wonach die Anwendung von Artikel 26 Vorrang vor der Anwendung von Artikel 49 habe.

B.10.4. Zwar kann die angefochtene Maßnahme dazu führen, dass der Abzug der gewährten Vergütungen auf Seiten desjenigen, der sie gewährt hat, abgelehnt wird, auch wenn es sich um ungewöhnliche oder freiwillige Vorteile handelt, die auch auf Seiten des Empfängers besteuert werden.

Im vorliegenden Fall konnte der Gesetzgeber den Standpunkt vertreten, dass angesichts der Beschaffenheit der ungewöhnlichen oder freiwilligen Vorteile die Gefahr einer missbräuchlichen Anwendung der in Artikel 26 Absatz 1 des EStGB 1992 vorgesehenen Regelung besteht. Da die angefochtene Maßnahme dieser Gefahr vorbeugen kann, entbehrt sie nicht einer vernünftigen Rechtfertigung.

B.11. Die Klagegründe sind unbegründet.

Aus diesen Gründen:

Der Hof

weist die Klagen zurück.

Verkündet in niederländischer, französischer und deutscher Sprache, gemäß Artikel 65 des Sondergesetzes vom 6. Januar 1989, in der öffentlichen Sitzung vom 6. November 2008.

Der Kanzler,

P.-Y. Dutilleux.

Der Vorsitzende,

M. Bossuyt.

**COMMISSIE VOOR HET BANK-, FINANCIE-  
EN ASSURANTIEWEZEN**

[C – 2008/03479]

**25 NOVEMBER 2008. — Besluit tot wijziging van de lijst  
van de in België geregistreerde wisselkantoren**

Het Directiecomité van de Commissie voor het Bank-, Financie-  
en Assurantiewezen,

Gelet op de wet van 6 april 1995 inzake het statuut en het toezicht op  
de beleggingsondernemingen, inzonderheid op de artikelen 139 en  
139bis;

Gelet op het koninklijk besluit van 27 december 1994 betreffende de  
wisselkantoren en de valutahandel, inzonderheid op artikel 7;

Gelet op de lijst van de in België geregistreerde wisselkantoren,  
vastgesteld op 31 december 2007 evenals op de sedertdien ingetreden  
wijzigingen;

Overwegende dat Euro-Change SA zijn activiteiten als wisselkantoor  
op 30 november 2008 definitief stopzet,

Besluit :

De op 31 december 2007 opgemaakte lijst van de in België  
geregistreerde wisselkantoren wordt gewijzigd in de rubriek  
« 1. Wisselkantoren opgericht in de vorm van een vennootschap » door  
de doorhaling van « Euro-Change, naamloze vennootschap » Kunst-  
laan 42, 1040 Brussel. »

Brussel, 25 november 2008.

De Voorzitter,  
J.-P. SERVAIS

**COMMISSION BANCAIRE, FINANCIERE  
ET DES ASSURANCES**

[C – 2008/03479]

**25 NOVEMBRE 2008. — Arrêté modifiant la liste  
des bureaux de change enregistrés en Belgique**

Le Comité de direction de la Commission bancaire, financière  
et des Assurances,

Vu la loi du 6 avril 1995 relative au statut et au contrôle des  
entreprises d'investissement, notamment ses articles 139 et 139bis;

Vu l'arrêté royal du 27 décembre 1994 relatif aux bureaux de change  
et au commerce des devises, notamment son article 7;

Vu la liste des bureaux de change enregistrés en Belgique, arrêtée au  
31 décembre 2007 et les modifications intervenues depuis cette date;

Considérant que Euro-Change SA arrête définitivement ses activités  
de bureau de change au 30 novembre 2008,

Arrête :

La liste, arrêtée au 31 décembre 2007, des bureaux de change  
enregistrés en Belgique est modifiée à la rubrique « 1. Bureaux de  
change constitués sous la forme d'une société » par la radiation de  
« Euro-Change, société anonyme » avenue des Arts 42, 1040 Bruxelles. »

Bruxelles, le 25 novembre 2008.

Le Président,  
J.-P. SERVAIS

**GEMEENSCHAPS- EN GEWESTREGERINGEN  
GOUVERNEMENTS DE COMMUNAUTE ET DE REGION  
GEMEINSCHAFTS- UND REGIONALREGIERUNGEN**

**VLAAMSE GEMEENSCHAP — COMMUNAUTE FLAMANDE**

**VLAAMSE OVERHEID**

**Financiën en Begroting**

[2008/41108]

SAMENVATTING VAN DE MAANDELIJKSE SCHATKISTTOESTAND

Toestand op 31 oktober 2008  
(in duizend euro)

**Titel A. — Oorsprong van de schuld**

Afdeling I. – Netto te financieren saldo

1. Netto te financieren saldo van vorige jaren : 2.009.412  
2. Netto te financieren saldo van het lopend jaar :

	Vorige maanden 2008	Oktober 2008	10 maanden 2008
	—	—	—
Kasontvangsten .....	17.601.440	1.931.269	19.532.709
Thesaurieverrichtingen .....	1.921.839	172.091	2.093.930
<b>Totaal ontvangsten .....</b>	<b>19.523.279</b>	<b>2.103.360</b>	<b>21.626.639</b>
Kasuitgaven .....	17.630.330	2.169.587	19.799.917
Thesaurieverrichtingen .....	1.035.859	351.983	1.387.842
<b>Totaal uitgaven .....</b>	<b>18.666.189</b>	<b>2.521.570</b>	<b>21.187.758</b>
<b>Netto te financieren saldo</b>	<b>857.090</b>	<b>– 418.210</b>	<b>438.881</b>
<b>Totaal 1 + 2 .....</b>			<b>2.448.293</b>

Afdeling II. – Kasoverschotten

	Lopend jaar	Totaal
	—	—
<i>a.</i> Beleggingen		
Beleggingen Europese Gelden .....	33.491	33.491
Beleggingen MVG .....	1.968.348	1.968.348
<i>b.</i> Zichtrekening .....	0	0
<b>Totaal .....</b>	<b>2.001.839</b>	<b>2.001.839</b>

Afdeling III. – Schuldoperaties indirecte schuld omgezet in directe schuld (excl. Titel III)

	Vorige jaren	Lopend jaar	Totaal
	—	—	—
Overdracht indir. Schuld naar directe schuld excl. IF .....	2.386.601	0	2.386.601
Aflossingen overgedragen indir. Schuld via titel I .....	– 1.296.066	– 38.566	– 1.334.632
Betaling via F.F.E.U. ....	– 44.700	0	– 44.700
Opnames IF sinds opname in directe schuld .....	277.467	5.439	282.906
<b>Totaal .....</b>	<b>1.323.303</b>	<b>– 33.127</b>	<b>1.290.176</b>

**Titel B. – Nominale stand van de schuld**

	Vorige jaren –	Aflossingen lopend jaar –	Opnames lopend jaar –	Totaal –
a. Geconsolideerde schuld .....	232.751	– 39.519	0	193.231
b. Middelkorte schuld (van 1 maand tot 1 jaar) .....	0	0	0	0
Discontoverrichtingen .....	0	0	0	0
c. Investeringsfonds lokale besturen .....	11.116	– 12.269	5.439	4.286
d. Vlottende schuld (max. 1 maand) .....	0	0	0	0
e. Zichtrekening .....	0	0	926.183	926.183
f. Intrestrekening en waarborgrekening .....			– 299.977	– 299.977
<b>Totaal .....</b>	<b>243.866</b>	<b>– 51.788</b>	<b>631.645</b>	<b>823.723</b>

**Titel C. – Thesaurie- en Ordeverrichtingen zonder invloed op het N.E.S.**

	Vorige jaren –	Lopend jaar –	Totaal –
	– 5.000	25.000	20.000
<b>Samenvatting</b>			
Afdeling I .....	– 2.448.293		
Afdeling II .....	2.001.839		
Afdeling III .....	1.290.176	Titel B	823.723
<b>Titel A .....</b>	<b>843.723</b>	<b>Titel C</b>	<b>20.000</b>
<b>Totaal .....</b>	<b>843.723</b>	<b>Totaal</b>	<b>843.723</b>

**Situatie overname gemeenteleningen**

	Oktober 2008 –	Totaal –
	432	625.136
<b>Uitvoering van de begroting op kasbasis (in duizend euro)</b>		
	Maand 10/2008 –	10 maanden 2008 –
Kasontvangsten .....	1.931.269	19.532.709
Thesaurieverrichtingen .....	172.091	2.093.930
<b>1. Totaal ontvangsten .....</b>	<b>2.103.360</b>	<b>21.626.639</b>
Kasuitgaven .....	2.169.587	19.799.917
Thesaurieverrichtingen .....	351.983	1.387.842
<b>2. Totaal uitgaven .....</b>	<b>2.521.570</b>	<b>21.187.758</b>
<b>3. Netto te financieren saldo (1 – 2) .....</b>	<b>– 418.210</b>	<b>438.881</b>
<b>4. Werkelijke schuldvariatie (= 3) .....</b>	<b>– 418.210</b>	<b>438.881</b>
<b>5. Aflossingen van de schuld (Titel III, incl. Investeringsfonds) .....</b>	<b>– 317</b>	<b>– 13.222</b>
<b>6. Bruto te financieren saldo (4 + 5) .....</b>	<b>– 418.527</b>	<b>425.658</b>



## ONTVANGSTEN VLAAMSE GEMEENSCHAP 2008 (in duizend euro)

Maand : oktober 2008

	maand 10/2008	10 maanden 2008
	-	-
1. Gewestelijke belastingen		
Spelen en weddenschappen .....	3.569,63	18.650,35
Automatische ontspanning .....	21,54	32.514,07
Openingsbelasting .....	0,00	105,87
Registratierechten .....	146.084,80	1.405.502,25
Hypotheekrechten .....	11.172,31	109.470,22
Verkeersbelasting .....	64.225,71	724.540,94
Inverkeerstelling .....	17.445,65	189.446,94
Eurovignet .....	5.642,71	50.790,47
Schenkingsrechten .....	16.099,43	179.659,79
Successierechten .....	76.319,08	850.711,52
Onroerende voorheffing .....	9.591,80	79.607,07
Subtotaal 1	350.172,66	3.640.999,49
2. Gedeelde belastingen (Gemeenschap)		
Personenbelasting .....	355.926,63	3.559.266,29
BTW .....	625.123,77	6.251.237,70
3. Samengevoegde belastingen (Gewest)		
Personenbelasting .....	468.272,39	4.682.723,86
Subtotaal 2 + 3	1.449.322,78	14.493.227,85
4. Tewerkstellingprogramma's .....	65.390,03	261.559,56
5. Univers. onderwijs buitenl. studenten (art. 62 BW 16 januari 1989) .....	2.879,33	27.020,33
6. Andere ontvangsten .....	63.504,15	1.109.901,83
Subtotalen	1.931.268,95	19.532.709,06
Thesaurie-ontvangsten (OV voor G en P) .....	172.090,96	2.093.929,93
<b>Algemeen totaal</b> .....	<b>2.103.359,92</b>	<b>21.626.639,00</b>

## WETTELIJKE BEKENDMAKINGEN EN VERSCHILLENDE BERICHTEN

### PUBLICATIONS LEGALES ET AVIS DIVERS

UNIVERSITEIT GENT

Vacatures

(zie <https://webster.ugent.be/-a64642/AAP.pl>)

Assisterend academisch personeel

Bij de Faculteit geneeskunde en gezondheidswetenschappen zijn volgende mandaten te begeben : het betreft tijdelijke aanstellingen voor een termijn van twee jaar die hernieuwbaar is.

GE25

twee betrekkingen van voltijds assistent bij de vakgroep Bewegings- en Sportwetenschappen (tel. : 09-264 63 37) – salaris à 100 % : min. € 23.468,58 – max. € 39.716,10 (thans uitbetaald à 148,59 %)

Betrekking 1 :

Profiel van de kandidaat :

- diploma van licentiaat/master in de lichamelijke opvoeding;
- diploma van geaggregeerde voor het secundair onderwijs-groep 2 in de lichamelijke opvoeding.

Inhoud van de functie :

- bijstand bij het onderwijs van de vakgroep binnen de didactiek in de lichamelijke opvoeding;
- wetenschappelijk onderzoek op gebied van de didactiek in de lichamelijke opvoeding, met name het identificeren en manipuleren van leerkrachtgedragingen die het leren en de activiteitsgraad tijdens de les lichamelijke opvoeding bevorderen, ter voorbereiding van een doctoraat (minstens 50 % van de tijd dient besteed te worden aan onderzoek in het kader van de voorbereiding van een doctoraat);

- medewerking aan de dienstverlening in de vakgroep.

Betrekking 2 :

Profiel van de kandidaat :

- diploma van licentiaat/master in de lichamelijke opvoeding;
- diploma van geaggregeerde voor het secundair onderwijs-groep 2 in de lichamelijke opvoeding strekt tot aanbeveling.

Inhoud van de functie :

- bijstand bij het onderwijs van de vakgroep;
- wetenschappelijk onderzoekbinnen het vakgebied trainingsleer, in het bijzonder in het domein van de talentidentificatie en -ontwikkeling in voetbal, ter voorbereiding van een doctoraat (minstens 50 % van de tijd dient besteed te worden aan onderzoek in het kader van de voorbereiding van een doctoraat);

- medewerking aan de dienstverlening in de vakgroep.

De kandidaturen, met curriculum vitae, een afschrift van het vereist diploma en een overzicht van de behaalde studieresultaten (per jaar), moeten per aangetekend schrijven ingediend worden bij de Directie Personeel en Organisatie van de Universiteit Gent, Sint-Pietersnieuwstraat 25, 9000 Gent, uiterlijk op 17 december 2008.

(80762)

Bij de Faculteit geneeskunde en gezondheidswetenschappen is volgend mandaat te begeben : het betreft een tijdelijke aanstelling voor een termijn van twee jaar die hernieuwbaar is.

GE25

Een betrekking van deeltijds praktijkassistent (10 %) bij de vakgroep Bewegings- en sportwetenschappen (tel. 09-264 63 37) - salaris à 100 % : min. € 23.468,58 – max. € 39.716,10 (thans uitbetaald à 142,82 %)

Profiel van de kandidaat :

- diploma van licentiaat in de informatica/ master in de ingenieurswetenschappen : computerwetenschappen;
- overige beroepsactiviteiten uitoefenen die bijdragen tot de kwaliteit van het praktijkgebonden onderwijs;
- ervaring hebben in softwareontwikkeling;
- brede interesse in het gebied van sport en beweging.

Inhoud van de functie :

- bijstand bij het praktijkgericht onderwijs;
- medewerking aan de onderwijsvernieuwing en de dienstverlening van de vakgroep;
- reeds bestaande multimediatoepassingen (Electronic Sports Education Program toegepast op basketbal en handbal) upgraden en omvormen tot een product met ruimere toepassingsmogelijkheden;
- medewerking aan nieuwe projecten en projectaanvragen voor softwareontwikkeling in het gebied van de sport en beweging.

De kandidaturen, met curriculum vitae en een afschrift van het vereist diploma, moeten per aangetekend schrijven ingediend worden bij de Directie Personeel en organisatie van de Universiteit Gent, Sint-Pietersnieuwstraat 25, 9000 Gent, uiterlijk op 17 december 2008.

(80763)

## Aankondigingen – Annonces

VENNOOTSCHAPPEN – SOCIETES

**Orda-S, société anonyme,**  
4<sup>e</sup> avenue 13 - P.I. des Hauts Sarts, 4040 Herstal

Numéro d'entreprise 0422.945.833

L'assemblée générale ordinaire se réunira au siège de la société le 19 décembre 2008, à 18 heures. — Ordre du jour : 1. Rapport du conseil d'administration. 2. Approbation des comptes annuels au 30 juin 2008. 3. Affectation du résultat. 4. Décharge aux administrateurs. Pour assister à l'assemblée, se conformer aux statuts.

(43660)

**DEXIA BANK BELGIE, naamloze vennootschap,**  
Pachecolaan 44, 1000 Brussel (België)

RPR Brussel 0403.201.185

Oproepingbericht

*Buitengewone algemene vergadering*

De raad van bestuur van Dexia Bank heeft het genoeg de obligatiehouders mee te delen dat een buitengewone algemene vergadering der aandeelhouders georganiseerd wordt, waaraan zij met raadgevende stem kunnen deelnemen.

De vergadering vindt plaats op maandag 29 december 2008, om 10 uur, op de maatschappelijke zetel van de vennootschap.

## Agenda :

## 1. Kapitaalverhoging

a. Voorstel om het kapitaal te verhogen door inbreng in geld ten belope van achthonderd éénentachtig miljoen zeshonderdzeventigduizend honderd vijftienveertig euro éénendertig cent (881.770.145,31 EUR), om het te brengen van negenhonderd achtenveertig miljoen zesenzestigduizend tweehonderd vijftientig euro viereenvijftig cent (958.066.225,54 EUR) op één miljard achthonderd negenendertig miljoen achthonderdzesendertigduizend driehonderd zeventig euro vijftientig cent (1.839.836.370,85 EUR).

Er worden geen nieuwe aandelen uitgegeven.

Voorstel om achthonderd éénentachtig miljoen zeshonderdzeventigduizend honderd vijftienveertig euro éénendertig cent (881.770.145,31 EUR), toe te wijzen aan het kapitaal en één miljard zeshonderd achttien miljoen tweehonderdneventigduizend achthonderd zesenvijftig euro zesenvijftig cent (1.618.229.856,56 EUR) toe te wijzen aan de afzonderlijke onbeschikbare rekening "Uitgiftepremie".

b. Inschrijving - Volstorting.

c. Vaststelling van de effectieve verwezenlijking van de kapitaalverhoging.

## 2. Statutenwijziging

Voorstel tot wijziging van artikel 4 van de statuten om het aan te passen aan de voorgaande beslissing als volgt :

"Het geplaatste en volgestorte maatschappelijk kapitaal bedraagt één miljard achthonderd negenendertig miljoen achthonderdzesendertigduizend driehonderd zeventig euro vijftientig cent (1.839.836.370,85 EUR). Het wordt vertegenwoordigd door driehonderd negenenvijftig miljoen vierhonderdentwaalfduizend zeshonderd zestien (359.412.616) aandelen op naam, zonder vermelding van nominale waarde, die elk één/ driehonderd negenenvijftig miljoen vierhonderdentwaalfduizend zeshonderd zestiende (1/359.412.616e) van het kapitaal vertegenwoordigen."

## 3. Definitieve benoeming van bestuurders

Voorstel tot definitieve benoeming, voor een mandaat van maximum vier jaar dat eindigt na afloop van de gewone algemene vergadering van 2012, van de heer Pierre Mariani, die door de raad van bestuur van 21 oktober 2008 voorlopig benoemd werd ter vervanging van de heer Axel Miller, ontslagnemend.

Voorstel tot definitieve benoeming, voor een mandaat van maximum vier jaar dat eindigt na afloop van de gewone algemene vergadering van 2012, van de heer Jean-Luc Dehaene, die door de raad van bestuur van 21 oktober 2008 voorlopig benoemd werd ter vervanging van de heer Pierre Richard, ontslagnemend.

Voorstel tot definitieve benoeming voor een mandaat van maximum vier jaar dat eindigt na afloop van de gewone algemene vergadering van 2012, van de heer Luc Van Thielen die door de raad van bestuur van 21 oktober 2008 voorlopig benoemd werd ter vervanging van de heer Benoît Debroyse, ontslagnemend.

## 4. Machtigingen

Voorstel tot het verlenen van alle machten aan de raad van bestuur voor de uitvoering van de genomen beslissingen en aan de instrumenterende notaris om de statuten te coördineren.

Om tot de buitengewone algemene vergadering met raadgevende stem te worden toegelaten, verzoekt de raad van bestuur, overeenkomstig artikel 15 van de statuten :

- de houders van obligaties op naam hun voornemen mede te delen bij gewoon schrijven gericht aan het volgende adres : Dexia Bank België, Secretariaat-Generaal, Pachecolaan 44 (PA 11), 1000 Brussel, uiterlijk vijf dagen vóór de datum van de vergadering;

- de houders van obligaties aan toonder hun effecten neer te leggen, uiterlijk vijf dagen vóór de datum van de vergadering, in een agentschap van Dexia Bank België.

Op vertoon van een rekeningafschrift of een deponeringsattest waaruit uw hoedanigheid van obligatiehouder blijkt, zal u tot de vergadering toegelaten worden.

De obligatiehouders die meer informatie wensen over de modaliteiten aangaande de deelneming aan de vergadering worden verzocht contact op te nemen met de vennootschap op het nummer 02-222 67 87 (alle werkdagen van 10 tot 16 uur).

De raad van bestuur.  
(43661)

**DEXIA BANQUE BELGIQUE, société anonyme,  
boulevard Pachéco 44, 1000 Bruxelles (Belgique)**

RPM Bruxelles 0403.201.185

Avis de convocation

*Assemblée générale extraordinaire*

Le conseil d'administration de Dexia Banque a l'honneur d'informer les obligataires de la tenue d'une assemblée générale extraordinaire des actionnaires à laquelle ils peuvent participer avec voix consultative.

Cette assemblée se tiendra le lundi 29 décembre 2008, à 10 heures, au siège social de la société.

Ordre du jour :

## 1. Augmentation de capital

a. Proposition d'augmenter le capital par apport en espèces à concurrence de huit cent quatre-vingt-un millions sept cent septante mille cent quarante-cinq euros trente et un cents (881.770.145,31 EUR) pour porter celui-ci de neuf cent cinquante-huit millions soixante-six mille deux cent vingt-cinq euros cinquante-quatre cents (958.066.225,54 EUR) à un milliard huit cent trente-neuf millions huit cent trente-six mille trois cent septante euros quatre-vingt-cinq cents (1.839.836.370,85 EUR).

Il n'y aura pas d'émission de nouvelles actions.

Proposition d'affecter huit cent quatre-vingt-un millions sept cent septante mille cent quarante-cinq euros trente et un cents (881.770.145,31 EUR) au capital et un milliard six cent dix-huit millions deux cent vingt-neuf mille huit cent cinquante-six euros cinquante-six cents (1.618.229.856,56 EUR) au compte indisponible « Prime d'émission ».

b. Inscription - Libération.

c. Constatation de la réalisation effective de l'augmentation de capital.

## 2. Modifications statutaires

Proposition de modifier l'article 4 des statuts pour l'adapter à la résolution qui précède comme suit :

« Le capital social souscrit et entièrement libéré s'élève à un milliard huit cent trente-neuf millions huit cent trente-six mille trois cent septante euros quatre-vingt-cinq cents (1.839.836.370,85 EUR). Il est représenté par trois cent cinquante-neuf millions quatre cent douze mille six cent seize (359.412.616) actions nominatives, sans désignation de valeur nominale, représentant chacune un/ trois cent cinquante-neuf millions quatre cent douze mille six cent seizième (1/359.412.616e) du capital social. »

## 3. Nomination définitive des administrateurs

Proposition de nomination définitive, pour un mandat de maximum 4 ans qui prendra fin après l'assemblée générale ordinaire de 2012, de M. Pierre Mariani, qui a été nommé provisoirement par le conseil d'administration du 21 octobre 2008 en remplacement de M. Axel Miller, démissionnaire.

Proposition de nomination définitive, pour un mandat de maximum 4 ans qui prendra fin après l'assemblée générale ordinaire de 2012, de M. Jean-Luc Dehaene, qui a été nommé provisoirement par le conseil d'administration du 21 octobre 2008 en remplacement de M. Pierre Richard, démissionnaire.

Proposition de nomination définitive, pour un mandat de maximum 4 ans qui prendra fin après l'assemblée générale ordinaire de 2012, de M. Luc Van Thielen, qui a été nommé provisoirement par le conseil d'administration du 21 octobre 2008 en remplacement de M. Benoît Debroyse, démissionnaire.

## 4. Pouvoirs

Proposition de conférer tous pouvoirs au conseil d'administration pour l'exécution des décisions qui précèdent et au notaire instrumentant pour la coordination des statuts.

Pour être admis à l'assemblée générale extraordinaire avec voix consultative, le conseil d'administration invite, conformément à l'article 15 des statuts :

- les détenteurs d'obligations nominatives à faire part de leur intention par simple lettre à adresser à l'adresse suivante : Dexia Banque Belgique, Secrétariat général, boulevard Pachéco 44 (PA 11), 1000 Bruxelles, au plus tard cinq jours avant la date de l'assemblée;

- les détenteurs d'obligations au porteur à déposer leurs titres, au plus tard cinq jours avant la date de l'assemblée, auprès d'une agence de Dexia Banque Belgique.

Les détenteurs d'obligations seront admis à l'assemblée sur présentation d'un extrait de compte ou d'un certificat de dépôt prouvant cette détention.

Les obligataires qui souhaitent plus d'informations sur les modalités de participation à l'assemblée, peuvent contacter la société par téléphone au numéro 02-222 67 87 (tous les jours ouvrables de 10 à 16 heures).

Le conseil d'administration.  
(43661)

**CARPE DIEM II, naamloze vennootschap,**  
**Steenweg Weelde 78, 2382 POPPEL**  
Ondernemingsnummer 0440.728.309

Algemene vergadering ter zetel op 05/12/2008, om 20 uur. Agenda : Goedkeuring van deze laattijdig gehouden vergadering. Verslag raad van bestuur. Goedkeuring jaarrekening. Bestemming resultaat. Kwijting bestuurders. (Her)Benoemingen. Divers.  
(AOPC1808910/04.12) (43878)

**Société anonyme CITRUS FRUIT COMPANY,**  
**quai des Usines 112/154, 1210 Bruxelles**  
RC Bruxelles 54.493 - Numéro d'entreprise 402.787.946

Messieurs les actionnaires sont priés d'assister, à l'assemblée générale extraordinaire qui se tiendra au siège social le mercredi 24 décembre 2008, à 10 heures, en vue de délibérer sur l'ordre du jour suivant :

Ordre du Jour :

Autorisation de rachat d'actions conformément, à l'article 620 du Codes des Sociétés et détermination des conditions de rachat.

Dépôt des titres au siège social cinq jours francs avant la date de l'assemblée.  
(AXPC-1-8-08781/04.12) (43879)

**DeA-ICG, naamloze vennootschap,**  
**Groeningenlei 132, 2550 Kontich**  
RPR Antwerpen - Ondernemingsnummer 0441.001.392

De aandeelhouders worden uitgenodigd op de jaarvergadering op 23/12/2008 op het adres van de maatschappelijke zetel van de vennootschap.

Agenda :

1. Bespreking en goedkeuring van de jaarrekening afgesloten per 30/6/2008.

2. Kwijting aan de bestuurders.

3. Kwijting aan de accountant voor de uitoefening van zijn opdracht inzake het afgelopen boekjaar.

4. Toepassing van artikel 633 & 634 van het Wetboek van vennootschappen en bijzonder verslag.

5. Rondvraag.

(AOPC-1-8-08909/04.12) (43880)

**ELLEVE, naamloze vennootschap,**  
**Ezelstraat 21, 8560 WEVELGEM**  
Ondernemingsnummer 0442.482.920

Algemene vergadering ter zetel op 18/12/2008, om 14 uur. Agenda : Jaarverslag. Goedkeuring jaarrekening. Bestemming resultaat. Kwijting bestuurders. (Her)Benoemingen. Divers.

(AOPC-1-8-08922/04.12) (43881)

**H.V.D., naamloze vennootschap,**  
**Papeleugod 7, 9831 DEURLE**

Ondernemingsnummer 0415.709.237

Algemene vergadering op 20/12/2008, om 14 uur, ten maat. zetel. Agenda : 1. Verslag raad van bestuur. 2. Voorlezen van en goedkeuring jaarrekening per 30.06.2008. 3. Ontlasting bestuurders. 4. Toewijzing resultaat. 5. Goedkeuring bezoldiging bestuurders. 6. Diverse. Indien de normale alg. vergadering niet voltallig is, wordt een tweede alg. vergadering gehouden op 10.01.2009, om 14 uur ten maat. Zetel.

(AOPC-1-8-08923/04.12) (43882)

**S.M.E.G., naamloze vennootschap,**  
**Scheepzatestraat 94, 9000 Gent**

R.P.R. Gent 0415.105.362 — Ondernemingsnummer 0415.105.362

Buitengewone algemene vergadering van de aandeelhouders te houden ten kantore van notaris Blindeman te 9000 Gent, Ferdinand Louisbergskaaï 103, op 24 december aanstaande, om 10 uur, met volgende agenda :

1. Vaststelling van de verwezenlijking van de kapitaalverhoging waartoe de algemene vergadering de dato 24 oktober 2008 heeft besloten en bijhorende aanpassing van de statuten;

2. Verplaatsing van de maatschappelijke zetel van de vennootschap naar het Groot-Hertogdom-Luxemburg;

3. Coördinatie van de statuten;

4. Machtiging;

5. Varia.

Overeenkomstig art. 19 van de statuten dient iedere aandeelhouder die aan de buitengewone algemene vergadering wenst deel te nemen ten laatste 5 volle dagen voor de datum van de buitengewone algemene vergadering zijn aandelen te deponeren op de maatschappelijke zetel van de vennootschap.

Gent, 14 november 2008.

Voor de raad van bestuur, Thomas Vilain, gedelegeerd bestuurder.  
(AXPC-1-8-08693/04.12) (43883)

**Fournitures et Placements de Pierres et Marbres,**  
**en abrégé F.P.P.M. Belgium, société anonyme,**  
**chaussée d'Alseberg 95, 1420 Braine-l'Alleud**

0453.695.427 RPM Nivelles

Les actionnaires et obligataires de la SA FOURNITURES ET PLACEMENTS DE PIERRE ET MARBRES en abrégé "F.P.P.M. Belgium" à 1420 Braine-l'Alleud, chaussée d'Alseberg, 95. N° d'entreprise 0453.695.427, sont invités à l'ass. générale extraordinaire à tenir à 1500 Halle, Lenniksesteenweg 9 au 22/12/2008 à 17 h.

ORDRE DU JOUR :

-Prolongation de l'exercice social actuel jusqu'au 30 septembre 2009

-MODIFICATION de l'exercice social -1/10-30/9.

-MODIFICATION de la date de l'assemblée générale annuelle. Vue l'assemblée générale du 28/11/2008, cette assemblée délibérera valablement quelle que soit la portion du capital représentée (art. 558).

Se conformer aux statuts.

Rudi Floridor, administrateur délégué.

Maria Cox, administrateur.

(43884)

**G.D.G. - Geerts - De Greef,  
commanditaire vennootschap op aandelen,  
Stationsstraat 18, 3070 Kortenberg**

RPR Leuven 0440.128.491

Jaarvergadering op 27/12/2008 om 10 u. op de zetel. Agenda :  
Verslag Raad van Bestuur. Goedkeuring jaarrekening per 30/06/2008.  
Bestemming resultaat. Kwijting bestuurders. Varia. Zich richten naar de  
statuten.

(43885)

**Station Ovaere, naamloze vennootschap,  
Moeskroensesteenweg 177, 8511 Kortrijk (Aalbeke)**

0422.223.182 RPR Kortrijk

Jaarvergadering op 27/12/2008 om 16 u. op de zetel. Agenda :  
Verslag Raad van Bestuur. Goedkeuring jaarrekening per 30/06/2008.  
Bestemming resultaat. Kwijting bestuurders. Divers.

(43886)

**Tramedico, naamloze vennootschap,  
Walgoedstraat 12A, 9140 Temse**

0414.047.864 RPR Dendermonde

De aandeelhouders worden uitgenodigd op de buitengewone algemene vergadering die doorgang zal vinden op het kantoor van notaris Luc Dejongh te Kalmthout, Dorpsstraat 41, op 24/12/2008 om 09.00 uur, met volgende agenda : 1/ Verslag van de BV CVBA TCLM - Toelen, Cats, Morlie & C° te 2060 Antwerpen, Duboisstraat 39 b5, betreffende navermelde kapitaalverhoging. Kapitaalverhoging met EUR 1.500.000 door inbreng in natura en uitgifte van 47.870 nieuwe aandelen, gelijk aan de bestaande. 2/ Kapitaalvermindering met EUR 1.400.000 door aanzuivering van geleden verliezen, zonder vernietiging van aandelen. 3/ Coördinatie van de statuten.

(43887)

**Tyber, naamloze vennootschap,  
Ieperstraat 311, 8930 Menen**

0405.518.891 RPR Kortrijk

Oproeping tot een buitengewone algemene vergadering op vrijdag 19 december om 8.30 uur op het kantoor van geassocieerd notaris Sabine Destrooper te Ledegem, Rollegemstraat 56, met als agenda :

1. UITDRUKKING KAPITAAL IN EUR
2. VERHOOGING VAN HET KAPITAAL

Eerste kapitaalverhoging Een eerste kapitaalverhoging van twee miljoen tweehonderd drieënzestig duizend vierhonderd viereënveertig euro vijfenzeventig cent (2.263.494,75 EUR) om het kapitaal te brengen op acht miljoen vierhonderd zestig duizend achthonderd tweeëndertig euro zevententachtig cent (8.460.832,87 EUR) dit door inbreng in natura mits creatie en uitgifte van vier duizend zeshonderd vijfenzeventig aandelen (4 675) aandelen zonder aanduiding van nominale waarde, uit te geven en in te schrijven tegen de globale prijs van drie miljoen vijfhonderdduizend en zesduizend tweehonderdvijftig euro (3.506.250 EUR), inbegrepen een globale uitgiftepremie van één miljoen tweehonderd en tweeënveertig duizend zeventienhonderd vijfenveertig euro en vijftientwintig cent (1.242.755,25 EUR) welke geboekt zal worden op een onbeschikbare rekening "uitgiftepremie".

**Tweede kapitaalverhoging**

Een tweede kapitaalverhoging met één miljoen tweehonderd en tweeënveertig duizend zeventienhonderd vijftig euro en vijftientwintig cent (1.242.755,25 EUR) om het kapitaal te brengen op negen miljoen zeventienhonderd en driehonderd en vijfhonderd achtentachtig euro en twaalf cent (9.703.588,12 EUR) door inlijving van de onbeschikbare rekening "uitgiftepremie" gecreëerd naar aanleiding van de kapitaalverhoging door inbreng in natura (de schuldverordering onder de vorm van een rekening-courant) en dit zonder creatie en uitgifte van nieuwe aandelen.

**Derde kapitaalverhoging**

Een derde kapitaalverhoging van tweehonderd zesennegentig duizend vierhonderd en elf euro en achtentachtig cent (296.411,88 EUR) om het kapitaal te brengen op 10 miljoen euro (10.000.000 EUR), dit door inlijving van beschikbare reserves ad tweehonderd zesennegentig duizend vierhonderd en elf euro en achtentachtig cent (296.411,88 EUR), zonder creatie en uitgifte van nieuwe aandelen.

De te behandelen punten zijn :

a/ verslag van de bedrijfsrevisor en bijzonder verslag van de Raad van Bestuur.

b/ inbreng in natura.

c/ vergoeding van de inbreng.

d/ vaststelling van de verwezenlijking van de verhoging van het kapitaal.

e/ aanpassing statuten aan het genomen besluit.

3. AFSCHAFFING TOEGESTAAN KAPITAAL

4. AARD VAN DE AANDELEN

5. BEVOEGDHEID AFGEVAARDIGD BESTUURDER (artikel 22 van de statuten)

6. AANPASSING STATUTEN AAN HET WETBOEK VAN VENNOOTSCHAPPEN en herstructurering van de statuten

7. MACTIGING RAAD VAN BESTUUR om de genomen besluiten uit te voeren en de statuten te coördineren.

(43888)

**Openbare Besturen en Technisch Onderwijs**

**Administrations publiques  
et Enseignement technique**

OPENSTAANDE BETREKKINGEN – PLACES VACANTES

**Gemeente Berlaar**

Het gemeentebestuur van Berlaar gaat over tot de statutaire aanwerving van :

1 voltijds sportfunctionaris niveau B (m/v)

Vereisten : regentaat lichamelijke opvoeding.

Schriftelijke kandidaturen indienen bij het college van burgemeester en schepenen, Markt 1, te 2590 Berlaar, met bijvoeging van kopie van diploma en een getuigschrift van goed zedelijk gedrag. Deze brieven dienen aangetekend ter post afgestempeld of tegen ontvangstbewijs ten laatste afgegeven te worden op dinsdag 23 december 2008.

Contacteer de gemeentesecretaris op 0476-80 87 06.

(43662)

**Gemeente Grimbergen**

Het gemeentebestuur van Grimbergen werft aan (m/v) :

**A. In statutair dienstverband**

1 ingenieur/architect openbare werken (A1a-A2a)  
dienst openbare werken, afdeling grondgebiedszaken  
(2e oproep)

**B. Met een arbeidsovereenkomst voor onbepaalde duur**

1 deeltijdse (5/38<sup>e</sup>) beiaardier (C1-C3)

redders (D1-D3)

aanleg wervingsreserve, mogelijkheid van onmiddellijke  
indiensttreding nieuw gemeentelijk zwembad/dienst sport

**C. Met een vervangingsovereenkomst voor onbepaalde duur**

1 beleidsmedewerker (B1-B3)

aanleg wervingsreserve voor statutaire benoeming, onmiddellijke  
indiensttreding dienst personeel en organisatie, afdeling interne zaken

1 administratief medewerker (C1-C3)  
dienst personeel en organisatie, afdeling interne zaken

Geïnteresseerd ?

— Vraag vlug een inschrijvingsformulier, een functie- en profiel-  
beschrijving en een overzicht van de voorwaarden aan op het telefoon-  
nummer 02-260 12 25.

— Kandidaturen dienen ten laatste op donderdag 18 december 2008  
ingediend te worden, gericht aan het college van burgemeester en  
schepenen, van en te 1850 Grimbergen. Op de sollicitatiebrief moet  
duidelijk vermeld worden voor welke functie men solliciteert !

— De functie- en profielbeschrijvingen, de voorwaarden en de  
inschrijvingsformulieren kan u tevens terugvinden op onze webstek  
www.grimbergen.be onder de rubriek « Prikbord », doorklikken naar  
« Openstaande betrekkingen ».

— Beelden van het nieuwe zwembad vind je eveneens op onze  
webstek zoals hierboven vermeld.

(43663)

**Commune de Remicourt**

Recrutement par appel public d'un :

Agent technique en chef

Cet emploi est à conférer dans le cadre statutaire du personnel  
technique.

Conditions de recrutement :

— être belge ou citoyen(ne) de l'Union européenne;

— âge minimum : 18 ans;

— âge maximum : 50 ans;

— être en possession d'un diplôme de l'enseignement supérieur de  
type court ou assimilé;

— réussir un examen.

La lettre de candidature et le curriculum vitae devront parvenir au  
collège communal de Remicourt, rue Nouvelle Percée 5, à 4350 Remi-  
court, pour le 15 décembre 2008, au plus tard.

La lettre de candidature sera accompagnée des documents suivants :

— un certificat de bonne vie et mœurs destiné à une administration  
publique et de date récente (moins de trois mois);

— un copie du (des) diplôme(s).

Toute candidature incomplète à la date de clôture du présent appel,  
sera considérée comme irrecevable.

Renseignements : service du personnel, rue Nouvelle Percée 5, Remi-  
court. (Tél. : 019-54 40 34).

(43664)

**Gerechtigde akten  
en uittreksels uit vonnissen****Actes judiciaires  
et extraits de jugements****Bekendmaking gedaan overeenkomstig artikel 490  
van het Strafwetboek****Publication faite en exécution de l'article 490  
du Code pénal**

*Misdrijven die verband houden met de staat van faillissement  
Infractions liées à l'état de faillite*

Rechtbank van eerste aanleg te Brussel

Hierbij breng ik u ter kennis dat ten aanzien van Germis, Yves, een  
vonnis is gewezen op 18 april 2008,

nummer van de rol : 3205/08

door de rechtbank van eerste aanleg te Brussel

inzake : openbaar ministerie

tegen : Germis, Yves,

veroordeeld tot :

een gevangenisstraf van vijf maanden;

25 euro, gebracht bij toepassing van de wettelijke opdecimen op  
137,50 euro - wet van 1 augustus 1985;

29,30 euro vergoeding koninklijk besluit 27 april 2007.

Legt aan de veroordeelde Germis, Yves, een beroepsverbod op voor  
een termijn van 5 jaar bij toepassing van artikel 1 van het koninklijk  
besluit nr. 22, van 24 oktober 1934, betreffende het rechterlijk verbod  
aan bepaalde veroordeelden en gefailleerden om bepaalde ambten,  
beroepen of werkzaamheden uit te oefenen.

Uit hoofde van :

dader of mededader

T : heling 505, al. 1 S.W.B.

De griffier : (get.) De Bisschop, G.

(43665)

Hierbij breng ik u ter kennis dat ten aanzien van Goossens, Luc, een  
vonnis is gewezen op 11 april 2008,

nummer van de rol : 3014/08

door de rechtbank van eerste aanleg te Brussel

inzake : openbaar ministerie

tegen : Goossens, Luc,

veroordeeld tot :

een gevangenisstraf van zeven maanden;

25 euro, gebracht bij toepassing van de wettelijke opdecimen op  
137,50 euro - wet van 1 augustus 1985;

29,30 euro vergoeding koninklijk besluit 27 april 2007.

Legt aan de veroordeelde Goossens, Luc, een beroepsverbod op voor  
een termijn van 4 jaar bij toepassing van artikel 1 van het koninklijk  
besluit nr. 22, van 24 oktober 1934, betreffende het rechterlijk verbod  
aan bepaalde veroordeelden en gefailleerden om bepaalde ambten,  
beroepen of werkzaamheden uit te oefenen.

Beveelt dat het vonnis bij toepassing van artikel 490 van het Strafwet-  
boek op kosten van de veroordeelden bij uittreksel zal worden bekend-  
gemaakt in het *Belgisch Staatsblad*.

Vonnis waarvan de tenuitvoerlegging wordt uitgesteld gedurende een termijn van vijf jaar enkel voor wat zes maanden betreft van de opgelegde hoofdgevangenisstraf van 7 maanden, onder de voorwaarden van de wet betreffende opschorting, uitstel en probatie.

Houdt de afhandeling van de burgerlijke belangen ambtshalve aan bij toepassing van artikel 2 van de wet van 13 april 2005.

Uit hoofde van :

A : misdrijven die verband houden met de staat van faillissement - aankoop tot wederverkoop beneden de prijs en andere te nadelige middelen om zich geld te verschaffen om de art. 489bis, 1 S.W.B.;

B : misdrijven die verband houden met de staat van faillissement - bevoordelen van schuldeiser ten nadele van de boedel om de faillietverklaring uit te stellen, art. 489bis - 3 S.W.B.;

C : misdrijven die verband houden met de staat van faillissement - geen aangifte binnen de maand na staking van betalingen of niet verstrekken van inlichtingen of verstrekke art. 489bis - 4 S.W.B.;

D : boekhouding en jaarrekeningen in de ondernemingen - gebrekkige boekhouding 17 wet 17 juli 1975.

De griffier : (get.) De Bisschop, G.

(43666)

Tribunal de première instance de Bruxelles

J'ai l'honneur de porter à votre connaissance que Bolome, Sonia,

a fait l'objet d'un jugement rendu le 17 avril 2008

numéro du rôle 3157/08

par le tribunal de première instance de Bruxelles

en cause du Ministère public

contre : Bolome, Sonia,

qui l'a condamnée à :

un emprisonnement de huit mois et une amende de 1.000 euros.

L'amende de 1.000 euros, portée par application de la loi sur les décimes additionnels à € 5.500 et pouvant, à défaut de paiement dans le délai légal, être remplacée par un emprisonnement subsidiaire de deux mois;

Le condamne en outre à verser une somme de vingt-cinq euros augmentée des décimes additionnels, soit 25 euros  $\times$  5,5 = 137,50 euros, à titre de contribution au Fonds Spécial pour l'Aide Intentionnels de Violences;

Au paiement d'une indemnité de vingt-neuf euros trente cents (€ 29,30) en vertu de l'arrêté royal du 29 juillet 1992, modifié par les arrêtés royaux des 23 décembre 1993 et 11 décembre 2001 et 27 avril 2007;

Prononce à l'égard de la prévenue l'interdiction d'encore exercer soit personnellement soit par interposition de personnes, des fonctions d'administrateur, de commissaire ou de gérant pendant une période de dix ans conformément à l'article 1<sup>er</sup> de la loi du 2 juin 1998;

Prononce à l'égard de la prévenue l'interdiction d'encore exercer une activité commerciale personnellement ou par interposition de personnes pendant une période de dix ans conformément à l'article 1<sup>er</sup>bis de la loi du 2 juin 1998;

Dit que le présent jugement sera, suivant les prescriptions de l'article 490 du Code pénal, publié par extraits dans le journal le *Moniteur belge*, et ce aux frais de la condamnée Bolome, Sonia;

Le condamne aux frais de l'action publique, taxés au total actuel de 32,50 euros;

Réserve à statuer sur les éventuels intérêts civils conformément à la loi du 13 avril 2005, la cause n'étant pas en état quant à ce;

du chef de :

A : infractions liées à l'état de faillite - inexécution des obligations prescrites après faillite art. 489 - 2 CP;

B : infractions liées à l'état de faillite - achat pour revente en -dessous du cours ou moyens ruineux pour se procurer des fonds pour retarder la déclaration de faillite art. 489bis, 1 CP;

C : infractions liées à l'état de faillite - non aveu dans le mois de la cessation des paiements ou avoir omis de fournir des renseignements ou avoir fourni des renseignements art. 489bis, 4 CP.

Le greffier : (signé) De Bisschop, G.

(43667)

J'ai l'honneur de porter à votre connaissance que Cutaia, Angelo

a fait l'objet d'un jugement rendu le 10 avril 2008

numéro du rôle 2989/08

par le tribunal de première instance de Bruxelles

en cause du Ministère public

contre : Cutaia, Angelo,

qui l'a condamné à :

un emprisonnement de deux ans, et

à une amende de 2.000 euros,

l'amende de 2.000 euros, portée par application de la loi sur les décimes additionnels à € 10.000 ou être remplacée par un emprisonnement subsidiaire de 3 mois;

à verser la somme de 25 EUR  $\times$  5,5 = 137,50 euros, et au paiement d'une indemnité de 29,30 euros.

Prononce à l'égard du prévenu l'interdiction d'encore exercer soit personnellement soit par interposition de personnes, des fonctions d'administrateur, de commissaire ou de gérant pendant une période de dix ans conformément à l'article 1<sup>er</sup> de la loi du 2 juin 1998;

Prononce à l'égard prévenu du l'interdiction d'encore exercer une activité commerciale personnellement ou par interposition de personnes pendant une période de dix ans conformément à l'article 1<sup>er</sup>bis de la loi du 2 juin 1998;

Dit que le présent jugement sera, suivant les prescriptions de l'article 490 du Code pénal, publié par extraits dans le journal au *Moniteur belge*, et ce aux frais du condamné Cutaia, Angelo;

Le condamne aux frais de l'action publique, taxés au total actuel de 237,91 euros;

du chef de :

auteur ou coauteur

A : faux et usage de faux en écritures-particuliers 193-196-197-213-214 CP;

B : abus de confiance 491 CP;

C : infractions liées à l'état de faillite - détournement ou dissimulation d'actifs art. 489ter - 1 CP;

D1, D10, D11, D12, D13, D14, D15, D16, D17, D2, D3, D4, D5, D6, D7, D8, D9 : escroquerie 496 CP;

E : infractions liées à l'état de faillite - non aveu dans le mois de la cessation des paiements ou avoir omis de fournir des renseignements ou avoir fourni des renseignements art. 489bis, 4 CP;

F1, F10, F11, F12, F13, F14, F15, F2, F3, F4, F5, F6, F7, F8, F9 : chèque sans provision - chèque bancaire ou virement postal-émission, cession, retirer sciemment la provision, révocation dans une intention frauduleuse ou a dessein de nuire 61, loi 1<sup>er</sup> mars 1961;

G : infractions liées à l'état de faillite - inexécution des obligations prescrites après faillite art. 489 - 2 CP;

H : comptabilité et comptes annuels des entreprises - comptabilité non conforme-absence de comptabilité 17, loi 17 juillet 1975.

Le greffier : (signé) De Bisschop, G.

(43668)

**Bekendmaking gedaan overeenkomstig artikel 488bis e, § 1  
van het Burgerlijk Wetboek**

**Publication faite en exécution de l'article 488bis e, § 1<sup>er</sup>  
du Code civil**

—  
*Aanstelling voorlopig bewindvoerder*  
*Désignation d'administrateur provisoire*

Vrederecht van het achtste kanton Antwerpen

—  
Bij vonnis van de vrederechter van het achtste kanton Antwerpen, verleend op 26 november 2008, werd Dreesen, Maria Josephina, weduwe van Pieter Antoon Gerard Annaert, geboren te Boorseme op 10 februari 1928, wonende te 2100 Deurne (Antwerpen), Schindestraat 9, doch verblijvende in het psychiatrisch centrum « Sint-Amedeus », te 2640 Mortsel, Deurnestraat 252, niet in staat verklaard zelf haar goederen te beheren en kreeg toegevoegd als voorlopig bewindvoerder: Mr. Wim Leenaards, advocaat, te 2610 Wilrijk (Antwerpen), er kantoorhoudende, Ridderveld 19.

Er werd vastgesteld dat het verzoekschrift neergelegd werd op 29 oktober 2008.

Berchem (Antwerpen), 26 november 2008.

Voor eensluidend uittreksel: de hoofdgriffier, (get.) Arthur Jespers.  
(73339)

—  
Bij vonnis van de vrederechter van het achtste kanton Antwerpen, verleend op 26 november 2008, werd Van Sande, Rachilde, weduwe, geboren te Antwerpen op 28 mei 1924, wonende te 2100 Deurne (Antwerpen), Venneborglaan 58, doch verblijvende in het psychiatrisch centrum « Sint-Amedeus », te 2640 Mortsel, Deurnestraat 252, niet in staat verklaard zelf haar goederen te beheren en kreeg toegevoegd als voorlopig bewindvoerder: haar dochter, De Muynck, Giselle, geboren te Antwerpen op 15 april 1952, wonende te 2100 Deurne (Antwerpen), Venneborglaan 58.

Er werd vastgesteld dat het verzoekschrift neergelegd werd op 29 oktober 2008.

Berchem (Antwerpen), 26 november 2008.

Voor eensluidend uittreksel: de hoofdgriffier, (get.) Arthur Jespers.  
(73340)

—  
Bij vonnis van de vrederechter van het achtste kanton Antwerpen, verleend op 26 november 2008, werd Wouters, Denise Charlotta, ongehuwd, geboren te Herentals op 19 februari 1925, wonende te 2140 Borgerhout (Antwerpen), Morckhovenlei 41/2, doch verblijvende in het psychiatrisch centrum « Sint-Amedeus », te 2640 Mortsel, Deurnestraat 252, niet in staat verklaard zelf haar goederen te beheren en kreeg toegevoegd als voorlopig bewindvoerder: Mr. Wim Leenaards, advocaat, te 2610 Wilrijk (Antwerpen), er kantoorhoudende, Ridderveld 19.

Er werd vastgesteld dat het verzoekschrift neergelegd werd op 29 oktober 2008.

Berchem (Antwerpen), 26 november 2008.

Voor eensluidend uittreksel: de hoofdgriffier, (get.) Arthur Jespers.  
(73341)

Vrederecht van het Arendonk

—  
Bij vonnis van de vrederechter van het kanton Arendonk, geveld op 18 november 2008, werd Van Hove, Gustaaf, geboren te Vosselaar op 27 juli 1941, gepensioneerde, verblijvende in het WZC O.-L.-Vrouw van de Kempen, 2381 Weelde, O.-L.-Vrouwestraat 3, niet in staat verklaard zelf zijn goederen te beheren en kreeg toegevoegd als voorlopig bewindvoerder: Van Hove, Maria Jan, geboren te Weelde op 29 juli 1969, poetsvrouw, wonende te 2300 Turnhout, Graatakker 77, bus 1.

Arendonk, 26 november 2008.

De griffier, (get.) Van Der Veken, Marianne.  
(73342)

—  
Bij vonnis van de vrederechter van het kanton Arendonk, geveld op 18 november 2008, werd Van Loon, Elisabeth Maria Petronella Servatia, geboren te Ravels op 16 januari 1944, gepensioneerde, wonende te 2381 Weelde, Koning Albertstraat 5/002, niet in staat verklaard zelf haar goederen te beheren en kreeg toegevoegd als voorlopig bewindvoerder: Van Hove, Maria Jan, geboren te Weelde op 29 juli 1969, poetsvrouw, wonende te 2300 Turnhout, Graatakker 77, bus 1.

Arendonk, 25 november 2008.

De griffier, (get.) Van Der Veken, Marianne.  
(73343)

Vrederecht van het kanton Asse

—  
Bij vonnis van de vrederechter van het kanton Asse, verleend op 31 oktober 2008, werd Minner, Adriela, geboren te Mere op 25 maart 1923, wonende te 1731 Zellik, H. De Kosterlaan 37/1, niet in staat verklaard haar goederen te beheren en kreeg toegevoegd als voorlopig bewindvoerder: De Nil, Karina, kantoorhoudende te 1731 Zellik, Hortensialaan 28.

Er werd vastgesteld dat het verzoekschrift neergelegd werd op 18 juni 2008.

Asse, 27 november 2008.

Voor eensluidend uittreksel: de adjunct-griffier, (get.) Tom De Greve.  
(73344)

Vrederecht van het kanton Bilzen

—  
Bij vonnis van de vrederechter van het kanton Bilzen, verleend op 25 november 2008, werd Clerix, Henri, geboren te Wijchmaal op 5 oktober 1929, wonende te 3990 Peer, R.V.T. « Sint-Antonius », Rode Kruisstraat 25, opgenomen in de instelling Medisch Centrum « Sint-Jozef », Abdijstraat 2, te 3740 Bilzen, niet in staat verklaard zijn goederen te beheren en kreeg toegevoegd als voorlopig bewindvoerder met volledige opdracht: Clerix, Marijke, geboren te Bree op 25 april 1960, wonende te 3990 Peer, Kerrestraat 10.

Er werd vastgesteld dat het verzoekschrift neergelegd werd op 18 november 2008.

Bilzen, 26 november 2008.

Voor eensluidend uittreksel: de eerstaanwezend adjunct-griffier, (get.) Ria Merken.  
(73345)



## Vrederecht van het kanton Boom

Bij vonnis van de vrederechter van het kanton Boom, verleend op 25 november 2008, werd Lissens, Nicky, geboren te Wilrijk op 22 juli 1982, wonende te 2627 Schelle, Clement Bolsensstraat 7, verblijvende VZW Ergasia, Antwerpsestraat 48, te 2845 Niel, niet in staat verklaard zijn goederen te beheren en kreeg toegevoegd als voorlopig bewindvoerder: De Troetsel, Maria, advocaat en plaatsvervangend vrederechter, met kantoor te 2845 Niel, Kerkstraat 18.

Er werd vastgesteld dat het verzoekschrift neergelegd werd op 14 november 2008.

Boom, 25 november 2008.

De griffier, (get.) Herman Gheuens. (73346)

## Vrederecht van het kanton Borgloon

Bij vonnis van de vrederechter van het kanton Boom, verleend op 18 november 2008, werd Kindermans, Marie-Josée, geboren te Mechelen (Bovelingen) op 27 mei 1943, wonende te 3870 Heers, Paardskerkhofstraat 59, niet in staat verklaard haar goederen te beheren en kreeg toegevoegd als voorlopig bewindvoerder: Mr. Freson, Marc, advocaat te 3840 Borgloon, Sint-Truidersteenweg 247.

Er werd vastgesteld dat het verzoekschrift neergelegd werd op 20 oktober 2008.

Borgloon, 18 november 2008.

De afgevaardigd adjunct-griffier, (get.) Christel Schouterden. (73347)

## Vrederecht van het kanton Jette

Bij beschikking van de vrederechter van het kanton Jette, d.d. 17 oktober 2008, ingevolge het verzoekschrift neergelegd op 14 oktober 2008, werd de genoemde Mevr. Simonne Rooms, geboren op 3 augustus 1927, wonende te Ganshoren, Van Overbekelaan 214, bus 175, maar verblijvende te Jette, Laarbeeklaan 101, U.Z.B., onbekwaam verklaard haar goederen te beheren en voorzien van een voorlopige bewindvoerder, zijnde Mr. Klaas Rosseel, advocaat te 1050 Elsene, Livornostraat 45.

Jette, 25 november 2008.

De hoofdgriffier, (get.) Hubrich, Veronica. (73348)

## Vrederecht van het kanton Kraainem - Sint-Genesius-Rode, zetel Sint-Genesius-Rode

Bij beschikking van de vrederechter van het kanton Kraainem - Sint-Genesius-Rode, zetel Sint-Genesius-Rode, d.d. 18 november 2008, werd Swaelens, Ludovica, geboren te Sint-Genesius-Rode op 20 augustus 1918, wonende te 1640 Sint-Genesius-Rode, Vergeet-mijnietjeslaan 2/0011, niet in staat verklaard haar goederen te beheren en voegt toe als voorlopig bewindvoerder: Lemaire, Francine, advocaat, met kantoor te 1070 Brussel, René Berrewaertslaan 34.

Er werd vastgesteld dat het verzoekschrift neergelegd werd op 30 september 2008.

Sint-Genesius-Rode, 27 november 2008.

De afgevaardigd adjunct-griffier, (get.) Lefaible, Diane. (73349)

## Vrederecht van het eerste kanton Sint-Niklaas

Bij beschikking van de vrederechter van het eerste kanton Sint-Niklaas, verleend op 27 november 2008, werd Angèle Van Wabeke, geboren op 13 november 1922, gepensioneerd, wonende te 9100 Sint-Niklaas, K. Fabiolapark 300, verblijvende APZ « Sint-Lucia », Ankerstraat 91, te 9100 Sint-Niklaas, niet in staat verklaard haar goederen te beheren en kreeg toegevoegd als voorlopig bewindvoerder: Amelinckx, Daniël, advocaat, met kantoor te 9140 Temse, Piet Nutenlaan 7a.

Sint-Niklaas, 27 november 2008.

Voor eensluidend uittreksel: de adjunct-griffier, (get.) Vermeulen, Gisele. (73350)

## Vrederecht van het kanton Sint-Truiden

Het vonnis beschikking van de vrederechter van het kanton Sint-Truiden, verleend op 25 november 2008, verklaart Ponsaerts, Christian Marie Fernand Joseph, geboren te Tienen op 12 januari 1954, wonende te 3350 Linter, Langstraat 27, verblijvende Halmaalweg 2, te 3800 Sint-Truiden, niet in staat zelf zijn goederen te beheren en voegt toe als voorlopige bewindvoerder: Bomans, Katrien, advocaat, te 3800 Sint-Truiden, Tiensesteenweg 61.

Sint-Truiden, 25 november 2008.

Voor eensluidend uittreksel: de hoofdgriffier, (get.) Marina Derwael. (73351)

## Justice de paix du canton d'Ath-Lessines, siège de Lessines

Suite à la requête déposée le 18 septembre 2008 à la justice de paix du premier canton d'Anderlecht, par ordonnance du juge de paix du canton d'Ath-Lessines, siège de Lessines, rendue le 18 novembre 2008, Mme Angélique Closon, née à Watermael-Boitsfort le 22 décembre 1978, sans profession, domiciliée actuellement à Lessines, rue des Fossés 6, a été déclarée incapable de gérer ses biens et a été pourvue d'un administrateur provisoire en la personne de Me Aurore Verpoort, avocat, dont les bureaux sont sis à Lessines, Grand-Rue 26.

Pour extrait conforme: le greffier en chef, (signé) Derobertmasure, Jean-Marie. (73352)

## Justice de paix du second canton d'Anderlecht

Par ordonnance du juge de paix du second canton d'Anderlecht en date du 18 novembre 2008, la nommée Mme Mariette Fernande Cabaret (2008/A/7389), née le 10 juillet 1930 à Bruxelles, district 2, épouse de M. Choisez, Henri, domiciliée et résidant au home « Les Jardins de la Mémoire », route de Lennik 792, a été déclarée incapable de gérer ses biens et a été pourvue d'un administrateur provisoire, étant: M. Choisez, Henri, domicilié à 1090 Jette, rue G. Biernaux 22, bte 29.

Pour extrait conforme: la greffière adjointe déléguée, (signé) Martine Van der Beken. (73353)

Justice de paix du canton de Beaumont-Chimay-Merbes-le-Château,  
siège de Beaumont

Le juge de paix du canton de Beaumont-Chimay-Merbes-le-Château, siège de Beaumont, par décision du 18 novembre 2008, a dit pour droit que Mme Potiaux, Monique, née le 23 septembre 1943 à Morlanwelz, domiciliée rue Terniaux 2, à 6500 Barbencon, est totalement hors d'état de gérer ses biens et lui a désigné en qualité d'administrateur provisoire de ses biens, Me Patris, Noël, avocat, rue des Quatre Bras 66, à 6540 Lobbes.

Pour extrait conforme : Le greffier adjoint principal, (signé) Kustermans, Nicole.

(73354)

Justice de paix du canton de Beauraing-Dinant-Gedinne,  
siège de Dinant

Par ordonnance du juge de paix du canton de Beauraing-Dinant-Gedinne, siège de Dinant, prononcée le 25 novembre 2008 :

déclarons que Mme Martin, Marie-Thérèse, née à Saint-Mard le 11 août 1959, domiciliée à 5500 Dinant, rue des Perdreaux 19/1, est hors d'état de gérer ses biens;

désignons en qualité d'administrateur provisoire, avec les pouvoirs prévus à l'article 488bis, c, du Code civil, Me Ledoux, Jean-François, avocat, dont les bureaux sont établis à 5530 Godinne, rue Grande 5.

Pour extrait conforme : le greffier assumé, (signé) Besohé, Eddy.

(73355)

Justice de paix du canton de Boussu

Suite à la requête déposée le 17 novembre 2008, par ordonnance du juge de paix du canton de Boussu rendue le 20 novembre 2008, M. Fauviaux, Fernand, né à Pâturages le 4 mars 1931, domicilié à 7370 Blaugies, rue Planche à l'Aulne 66, mais se trouvant actuellement à 7300 Boussu, C.H.R. - Hôpital de Warquignies, rue des Chauffours 27, a été déclaré incapable de gérer ses biens et a été pourvu d'un administrateur provisoire en la personne de Me Hélène Pepin, avocat à 7330 Saint-Ghislain, rue du Port 42.

Pour extrait conforme : le greffier adjoint délégué, (signé) Doyen, Hélène.

(73356)

Justice de paix du premier canton de Bruxelles

Suite à la requête déposée le 13 novembre 2008, par jugement du juge de paix du premier canton de Bruxelles rendue le 27 novembre 2008, M. Mohammed Yahyaoui, né à Oujda le 9 août 1972, domicilié à 1000 Bruxelles, rue de la Querelle, a été déclaré incapable de gérer ses biens et a été pourvu d'un administrateur provisoire, étant : M. Bruno Putzeys, avocat, dont les bureaux sont situés à 1180 Bruxelles, avenue Brugmann 311.

Pour extrait conforme : le greffier-adjoint délégué, (signé) Nelis, Jacques.

(73357)

Justice de paix du canton de Châtelet

Suite à la requête déposée le 29 octobre 2008, par ordonnance de Mme le juge de paix du canton de Châtelet rendue le 24 novembre 2008, Mme Maria Poelaert, née à Wanfercée-Baulet le 30 septembre 1929, domiciliée à 5060 Keumiée, rue de la Chênée 14, résidant à 6240 Farciennes, Home La Phalanstère, rue de Lambusart 46, a été

déclarée incapable de gérer ses biens et a été pourvue d'un administrateur provisoire en la personne de Mme Véronique Anckaert, domiciliée à 6224 Wanfercée-Baulet, rue Trieu Gossiaux 14.

Pour extrait conforme : le greffier en chef, (signé) Alain Vanden Brande.

(73358)

Justice de paix du canton de Ciney-Rochefort, siège de Rochefort

Suite à la requête déposée le 26 septembre 2008, par ordonnance du juge de paix du canton de Ciney-Rochefort, siège de Rochefort, rendue le 19 novembre 2008, Coenraets, Jeanne, veuve de Marcel Bastogne, née à Etterbeek le 20 mai 1922, domiciliée à Rochefort, rue de la Dami-daine 20, résidant actuellement à Rochefort, « Résidence Préhyr », rue Victor Fabri 1, a été déclarée incapable de gérer ses biens et a été pourvue d'un administrateur provisoire en la personne de Del Piero, Louis, retraité, domicilié à Rochefort, rue de la Damidaine 20.

Pour extrait conforme : le greffier en chef, (signé) de Ville de Goyet, André-Domitien.

(73359)

Justice de paix du canton de Ciney-Rochefort, siège de Ciney

Par ordonnance du 25 novembre 2008, prononcée par M. le juge de paix du canton de Ciney-Rochefort, siège de Ciney, siégeant en chambre du conseil, M. Damien Évrard, avocat à 5590 Ciney, rue du Capucins 34, a été désigné en qualité d'administrateur provisoire des biens de M. Taviet, Constant, né à Serinchamps le 25 octobre 1913, domicilié à 5590 Ciney, rue Serinchamps 9.

Pour extrait conforme : (signature illisible).

(73360)

Justice de paix du canton de Dour-Colfontaine, siège de Dour

Suite à l'ordonnance du juge de paix du canton de Dour-Colfontaine, siège de Dour, rendue le 18 novembre 2008, Mme Hilger, Maria Magdalena, née le 23 juillet 1933 à Euskivichem, domiciliée rue des Andrieux 180, à 7370 Elouges, au « Home Bon Accueil », a été déclarée incapable de gérer ses biens et a été pourvue d'un administrateur provisoire en la personne de Mme Daniel, Béatrice, domiciliée rue de l'Ecole Moyenne 23/1, à 7340 Pâturages.

Pour extrait conforme : le greffier adjoint, (signé) Baudour, Maryse.

(73361)

Justice de paix du canton d'Etterbeek

Par ordonnance du juge de paix du canton d'Etterbeek, rendue le 12 novembre 2008, M. De Le Hoye, Pierre, né à Ixelles le 21 mai 1958, domicilié à 1040 Etterbeek, rue Général Capiaumont 61 B, a été déclaré incapable de gérer ses biens et a été pourvu d'un administrateur provisoire en la personne de Mme Sandrine Hanon de Louvet, avocate, dont le cabinet est établi à 1030 Bruxelles, boulevard Lambermont 364.

Pour extrait conforme : le greffier en chef, (signé) André Stalpaert.

(73362)

Par ordonnance du juge de paix du canton d'Etterbeek, rendue le 19 novembre 2008, Mme Senzée, Lucienne, née à Fréneuse (France) le 15 août 1919, domiciliée à 1040 Etterbeek, chaussée de Wavre 541/559, a été déclarée incapable de gérer ses biens et a été pourvue d'un administrateur provisoire en la personne de M. De Lentdecker, Jean, avocat, dont le cabinet est établi à 1080 Bruxelles, avenue F. Sebrechts 42/18.

Pour extrait conforme : le greffier en chef, (signé) André Stalpaert.

(73363)

Par ordonnance du juge de paix du canton d'Etterbeek, rendue le 19 novembre 2008, Mme Van Eecke, Odette, née à Houtave le 27 février 1922, domiciliée à 1040 Bruxelles, avenue des Volontaires 132, bte 6, a été déclarée incapable de gérer ses biens et a été pourvue d'un administrateur provisoire en la personne de M. De Lentdecker, Jean, avocat, dont le cabinet est établi à 1080 Bruxelles, avenue F. Sebrecchts 42/18.

Pour extrait conforme : le greffier en chef, (signé) André Stalpaert.  
(73364)

Justice de paix du canton d'Hamoir

Suite à la requête déposée le 10 novembre 2008, par ordonnance du juge de paix du canton d'Hamoir, rendue le 27 novembre 2008, M. Bourdon, Jean-Paul, né le 26 juin 1946 à Momignies, pensionné, domicilié rue de Perwez 118, à 5300 Andenne, résidant au « Centre neurologique », champ des Alouettes 30, à 4557 Fraiture, a été déclaré incapable de gérer ses biens et a été pourvu d'un administrateur provisoire en la personne de Mme Dubois, Nicole, née le 4 mai 1951 à Seraing, pensionnée, domiciliée rue Ernest Malvoz 12, à 4500 Huy.

Pour extrait conforme : le greffier en chef, (signé) Simon, Maryse.  
(73365)

Suite à la requête déposée le 17 novembre 2008, par ordonnance du juge de paix du canton d'Hamoir, rendue le 27 novembre 2008, Mme Lambillotte, Monique, née le 16 avril 1965 à Liège, entrepreneur, domiciliée rue des Ecoles 126, à 4171 Poulseur, résidant « C.N.R.F. », champ des Alouettes 30, à 4557 Fraiture, a été déclarée incapable de gérer ses biens et a été pourvue d'un administrateur provisoire en la personne de M. Dol, Luc, né le 7 janvier 1967 à Ougrée, entrepreneur, domicilié rue des Ecoles 126, à 4171 Poulseur.

Pour extrait conforme : le greffier en chef, (signé) Simon, Maryse.  
(73366)

Justice de paix du premier canton de Huy

Suite à la requête déposée le 10 novembre 2008, par jugement du juge de paix du premier canton de Huy, rendu le 26 novembre 2008, M. Van Der Ghinst, André Noël Marie, de nationalité belge, né le 25 décembre 1924 à Bruxelles, marié, domicilié rue des Vallées 1, à 4210 Burdinne, résidant « Résidence Notre-Dame de Lourdes », avenue de la Croix-Rouge 1, à 4500 Huy, a été déclaré incapable de gérer ses biens et a été pourvu d'un administrateur provisoire en la personne de Mme Doyen, Francine Clairette Marie Thérèse, de nationalité belge, née le 1<sup>er</sup> février 1928 à Liège, mariée, domiciliée rue des Vallées 1, à 4210 Burdinne.

Pour extrait conforme : le greffier en chef, (signé) Gendebien-Gautot, Liliane.  
(73367)

Justice de paix du canton de Huy II-Hannut, siège de Huy

Conformément aux dispositions de la loi du 18 juillet 1991, par ordonnance de M. le juge de paix du canton de Huy II-Hannut, siège de Huy, rendue le 20 octobre 2008, Me Renaud Grégoire, notaire à 4520 Moha, rue de Bas-Oha 252 A, a été désigné en qualité d'administrateur provisoire des biens de Mme Grout, Rose Marie, née à Huccorgne le 26 octobre 1942, domiciliée rue de Huy 114, à 4530 Villers-le-Bouillet, incapable de gérer ses biens.

Pour extrait conforme : le greffier adjoint principal, (signé) Dizier, Philippe.  
(73368)

Justice de paix du canton de Jette

Par ordonnance du juge de paix du canton de Jette, en date du 3 octobre 2008, suite à la requête déposée le 29 septembre 2008, le nommé Chérif El Robrini, né le 15 août 1951, résidant à 1020 Bruxelles, rue E. Masoin 95, « New Home », a été déclaré incapable de gérer ses biens et pourvu d'un administrateur provisoire, étant : Me Vincent Denoncin, avocat à 1070 Anderlecht, rue G. Moreau 60.

Pour extrait conforme : le greffier en chef, (signé) Hubrich, Veronica.  
(73369)

Par ordonnance du juge de paix du canton de Jette, en date du 7 novembre 2008, suite à la requête déposée le 28 octobre 2008, le nommé Frédéric Facque, né le 17 mars 1975, domicilié à Ganshoren, avenue R. Mazza 38, a été déclaré incapable de gérer ses biens et pourvu d'un administrateur provisoire, étant : Me Gilles Oliviers, avocat à 1040 Bruxelles, avenue de la Chasse 132.

Pour extrait conforme : le greffier en chef, (signé) Hubrich, Veronica.  
(73370)

Par ordonnance du juge de paix du canton de Jette, en date du 7 novembre 2008, suite à la requête déposée le 4 novembre 2008, la nommée Maria Madeleine Huysseune, née le 9 février 1920, domiciliée à Jette, rue Van Bortonne 89/1, mais résidant à Jette, avenue de Laerbeek 101, « UZB », a été déclarée incapable de gérer ses biens et pourvue d'un administrateur provisoire, étant : Mme Liliane Huysseune, domiciliée à Jette, boulevard de Smet de Naeyer 182.

Pour extrait conforme : le greffier en chef, (signé) Hubrich, Veronica.  
(73371)

Par ordonnance du juge de paix du canton de Jette, en date du 17 octobre 2008, suite à la requête déposée le 13 octobre 2008, le nommé Alain Jaigu, né le 4 juin 1963, domicilié à Overijse, Fazantenlaan 3, mais résidant à Jette, avenue de Laerbeek 101, « UZB », a été déclaré incapable de gérer ses biens et pourvu d'un administrateur provisoire, étant : Me Klaas Rosseel, avocat à 1050 Ixelles, rue de Livourne 45.

Pour extrait conforme : le greffier en chef, (signé) Hubrich, Veronica.  
(73372)

Par ordonnance du juge de paix du canton de Jette, en date du 19 septembre 2008, suite à la requête déposée le 15 septembre 2008, le nommé Florent Louviau, né le 19 juillet 1920, domicilié à Koekelberg, avenue du Panthéon 87, « Résidence Elisabeth », a été déclaré incapable de gérer ses biens et pourvu d'un administrateur provisoire, étant : Me Klaas Rosseel, avocat à 1050 Ixelles, rue de Livourne 45.

Pour extrait conforme : le greffier en chef, (signé) Hubrich, Veronica.  
(73373)

Par ordonnance du juge de paix du canton de Jette, en date du 17 octobre 2008, suite à la requête déposée le 9 octobre 2008, le nommé René Maréchal, né le 2 juillet 1933, domicilié à 1080 Bruxelles, boulevard L. Mettewie 46/229, mais résidant à 1083 Ganshoren, rue Pangaert 37-47, « Clinique de la Basilique », a été déclaré incapable de gérer ses biens et pourvu d'un administrateur provisoire, étant : Me Klaas Rosseel, avocat à 1050 Ixelles, rue de Livourne 45.

Pour extrait conforme : le greffier en chef, (signé) Hubrich, Veronica.  
(73374)

Par ordonnance du juge de paix du canton de Jette, en date du 31 octobre 2008, suite à la requête déposée le 28 octobre 2008, la nommée Laure Masson, née le 23 avril 1941, domiciliée à 1160 Auderghem, avenue G. Emile Lebon 40/315, mais résidant à Jette, rue Léopold I<sup>er</sup> 314, « Home Magnolia », a été déclarée incapable de gérer ses biens et pourvue d'un administrateur provisoire, étant : Me Klaas Rosseel, avocat à 1050 Ixelles, rue de Livourne 45.

Pour extrait conforme : le greffier en chef, (signé) Hubrich, Veronica.  
(73375)

Par ordonnance du juge de paix du canton de Jette, en date du 17 octobre 2008, suite à la requête déposée le 13 octobre 2008, la nommée Colette Michotte, née le 26 mars 1944, domiciliée à Jette, rue Jules Lahaye 288/2/i1, a été déclarée incapable de gérer ses biens et pourvu d'un administrateur provisoire étant Me Gilles Oliviers, avocat à 1040 Bruxelles, avenue de la Chasse 132.

Le greffier en chef, (signé) Hubrich, Veronica.  
(73376)

Par ordonnance du juge de paix du canton de Jette, en date du 6 novembre 2008, suite à la comparution volontaire du 6 novembre 2008, la nommée Isabelle Pinto Cardo, née le 6 février 1957, domiciliée à Jette, avenue Firmin Lecharlier 171/3<sup>e</sup> étage, a été déclarée incapable de gérer ses biens et pourvue d'un administrateur provisoire étant Me Klaas Rosseel, avocat à 1050 Ixelles, rue de Livourne 45.

Pour extrait conforme : le greffier en chef, (signé) Hubrich, Veronica.  
(73377)

Par ordonnance du juge de paix du canton de Jette, en date du 7 novembre 2008, suite à la requête déposée le 4 novembre 2008, la nommée Henriet Przebieracz, née le 9 octobre 1925, domiciliée à 1080 Bruxelles, rue Ferdinand Elbers 20, mais résidant à Jette, avenue de Laerbeek 101, UZB, a été déclarée incapable de gérer ses biens et pourvue d'un administrateur provisoire étant Me Klaas Rosseel, avocat à 1050 Ixelles, rue de Livourne 45.

Le greffier en chef, (signé) Hubrich, Veronica.  
(73378)

Par ordonnance du juge de paix du canton de Jette, en date du 3 octobre 2008, suite à la requête déposée le 29 septembre 2008, la nommée Sollie, Suzanne, née le 21 octobre 1945, domiciliée à Jette, avenue de l'Arbre Ballon 32/Po 17, a été déclarée incapable de gérer ses biens et pourvue d'un administrateur provisoire étant Me Ann De Kerpel, avocat, à 1860 Meise, Wijnberg 22.

Le greffier en chef, (signé) Hubrich, Veronica.  
(73379)

Par ordonnance du juge de paix du canton de Jette, en date du 2 octobre 2008, suite à la requête déposée le 15 septembre 2008, la nommée Van Meeren, Elise, née le 28 août 1926, domiciliée à 4102 Seraing, place Cardinal Mercier 35, mais résidant à Jette, rue Duysburgh 21, Home les Deux Parcs, a été déclarée incapable de gérer ses biens et pourvue d'un administrateur provisoire étant Me Sandrine Valvekens, avocat, à 1050 Ixelles, rue de Livourne 45.

Pour extrait conforme : le greffier en chef, (signé) Hubrich, Veronica.  
(73380)

Par ordonnance du juge de paix du canton de Jette, en date du 7 novembre 2008, suite à la requête déposée le 5 novembre 2008, la nommée Lucette Winand, née le 4 avril 1919, domiciliée à Ganshoren, avenue Van Overbeke 214/164, a été déclarée incapable de gérer ses biens et pourvu d'un administrateur provisoire étant Me Klaas Rosseel, avocat à 1050 Ixelles, rue de Livourne 45.

Pour extrait conforme : le greffier en chef, (signé) Hubrich, Veronica.  
(73381)

Par ordonnance du juge de paix du canton de Jette, en date du 3 octobre 2008, suite à la requête déposée le 29 septembre 2008, le nommé Dirk Van Seghbroeck, né le 12 février 1938, domicilié à 1020 Bruxelles, avenue E. Maison 95, New Home, a été déclaré incapable de gérer ses biens et pourvu d'un administrateur provisoire étant Me Vincent Denoncin, avocat à 1070 Anderlecht, rue G. Moreau 60.

Le greffier en chef, (signé) Hubrich, Veronica.  
(73407)

#### Justice de paix du troisième canton de Liège

Suite à l'ordonnance rendue d'office le 7 novembre 2008, par M. le juge de paix du troisième canton de Liège relative à M. Philippet, José, né le 6 décembre 1930 à Lixhe, domicilié rue de la Tour 15, à 4680 Hermée, « Ipal », site « Le Péri », Montagne-Sainte-Walburge 4/B, à 4000 Liège, la mission limitée confiée en qualité d'administrateur provisoire à M. Riga Corsale, Maria, domiciliée rue du Tiège 116, à 4680 Oupeye, par décision du 6 octobre 2008, publiée au *Moniteur belge* du 15 octobre 2008, a été étendue et précise que ledit administrateur provisoire aura désormais tous les pouvoirs et obligations repris dans la loi du 3 mai 2003, réformant le droit de l'administration provisoire.

Pour extrait conforme : le greffier en chef faisant fonction, (signé) Marzée, Christiane.  
(73382)

#### Justice de paix du canton de Limbourg-Aubel, siège de Limbourg

Par ordonnance du juge de paix du canton de Limbourg-Aubel, siège de Limbourg, en date du 19 novembre 2008, le nommé Bogarts, Richard, né à Gosselies le 13 mai 1933, domicilié et résidant à 4840 Welkenraedt, rue Saint-Paul 67, a été déclaré incapable de gérer ses biens et a été pourvu d'un administrateur provisoire, étant : Bogarts, Nadine, domiciliée à 4840 Welkenraedt, rue de l'Yser 19.

Pour extrait conforme : le greffier adjoint principal, (signé) Chantal Houyon.  
(73383)

#### Justice de paix du canton de Mons

Suite à la requête déposée le 21 octobre 2008, par ordonnance du juge de paix du premier canton de Mons, rendue le 12 novembre 2008, Mme Rose Defrise, née à Wasmes le 8 mars 1924, résidant à la maison de repos des « Pauvres Soeurs », rue de Bertaimont 22, à 7000 Mons, a été déclarée incapable de gérer ses biens et a été pourvue d'un administrateur provisoire en la personne de Me Luc Van Kerckhoven, avocat, dont le cabinet est sis à 7000 Mons, rue des Marcottes 30.

Pour extrait conforme : le greffier en chef, (signé) Chatelle, Christian.  
(73384)

#### Justice de paix du canton de Mons

Suite à la requête déposée le 28 octobre 2008, par ordonnance du juge de paix du second canton de Mons, rendue en chambre du conseil le 26 novembre 2008, Mme Masure, Marthe Isabelle Renée, née le 12 février 1925 à Bellecourt, domiciliée allée des Mélézes 69, à 7000 Mons, a été déclarée incapable de gérer ses biens et a été pourvue d'un administrateur provisoire en la personne de Mme l'avocat, Rizzo, Dominique, dont le cabinet est sis rue Brunehault 75, à 7022 Mesvin.

Mons, le 27 novembre 2008.  
Pour extrait conforme : le greffier, (signé) Thibaut, Patrick.  
(73385)

## Justice de paix du canton de Seraing

Suite à la requête déposée le 17 novembre 2008, par ordonnance du juge de paix du canton de Seraing, rendue le 26 novembre 2008, Ooms, Marie-Josée, née le 11 mars 1935 à Montegnée, pensionnée, domiciliée rue des Ramons 31, à 4102 Ougrée, a été déclarée incapable de gérer ses biens et a été pourvue d'un administrateur provisoire en la personne de Me Léon Ligot, avocat, dont les bureaux sont établis à 4020 Liège, avenue du Luxembourg 15.

Pour extrait conforme : le greffier en chef, (signé) Jean-Marie Fouarge.  
(73386)

## Justice de paix du second canton de Tournai

Par ordonnance du juge de paix du second canton de Tournai, rendue le 24 novembre 2008, Mme Bertrand, Fabienne, née le 9 octobre 1973 à Mons, domiciliée Le Torieu 3, à 7521 Tournai (Chercq), résidant « C.H.P. Les Marronniers », pavillon « Les Pins », rue des Fougères 35, à 7500 Tournai, a été déclarée incapable de gérer ses biens et a été pourvue d'une administratrice provisoire en la personne de Me Vloebérgs, Martine, avocate, dont le cabinet est établi rue de la Justice 5, à 7500 Tournai.

Pour extrait conforme : le greffier, (signé) Denis Smets.  
(73387)

## Justice de paix du premier canton de Wavre

Suite à la requête déposée le 20 octobre 2008, par ordonnance du juge de paix du premier canton de Wavre, rendue le 5 novembre 2008, Mme De Niel, Frida, née le 11 mars 1931, domiciliée à 1300 Wavre, avenue Centre Sportif 55/0050, a été déclarée incapable de gérer ses biens et a été pourvue d'un administrateur provisoire en la personne de Me Mikolajczak, Marc, avocat à 1300 Wavre, place A. Bosch 14.

Pour extrait conforme : le greffier en chef, (signé) Leclef, Stéphane.  
(73388)

Suite à la requête déposée le 20 octobre 2008, par ordonnance du juge de paix du premier canton de Wavre, rendue le 4 novembre 2008, M. Gustin, Fernand, né le 6 mars 1931, domicilié à 1300 Wavre, avenue Centre Sportif 55/0050, a été déclaré incapable de gérer ses biens et a été pourvu d'un administrateur provisoire en la personne de Me Mikolajczak, Marc, avocat à 1300 Wavre, place A. Bosch 14.

Pour extrait conforme : le greffier en chef, (signé) Leclef, Stéphane.  
(73389)

*Mainlevée d'administration provisoire  
Opheffing voorlopig bewind*

## Vrederegerecht van het eerste kanton Aalst

Bij beschikking van Mevr. de vrederechter van het eerste kanton Aalst, d.d. 25 november 2008, verklaart Ruysinck, Jo, advocaat te 9340 Lede, Kasteeldreef 44, aangewezen tot voorlopig bewindvoerder over Troy, Mathilde, geboren te Meldert op 24 december 1954, wonende te 9310 Aalst (Meldert), Winningstraat 2, met ingang van 23 oktober 2008, ontslagen van de opdracht.

Aalst, 26 november 2008.

De griffier, (get.) Renneboog, Luc.  
(73390)

## Vrederegerecht van het eerste kanton Antwerpen

Bij beschikking van de vrederechter van het eerste kanton Antwerpen, verleend op 26 november 2008, werd vastgesteld dat aan de opdracht van Yves De Schryver, advocaat, kantoorhoudende te 2018 Antwerpen, Peter Benoitstraat 32, als voorlopig bewindvoerder toegewezen aan Berckmans, Jean-Marie, geboren te Mol op 28 oktober 1953, wonende te 2018 Antwerpen, Lange Batterijstraat 3, bus 1, bij vonnis verleend door de vrederechter van het eerste kanton Antwerpen, op 29 december 2006 (rolnummer 06A1103 - Rep. R. 3555/2006 en gepubliceerd in het *Belgisch Staatsblad* van 10 januari 2007, blz. 970 en onder nr. 60379), een einde is gekomen op datum van 31 augustus 2008, ingevolge het overlijden van de beschermde persoon op die datum.

Antwerpen, 26 november 2008.

De griffier, (get.) Zys, Els.  
(73391)

Bij beschikking van de vrederechter van het eerste kanton Antwerpen, verleend op 27 november 2008, werd vastgesteld dat aan de opdracht van Yves De Schryver, advocaat, kantoorhoudende te 2018 Antwerpen, Peter Benoitstraat 32, als voorlopig bewindvoerder toegewezen aan Keldermans, Marc Maria Albert, geboren te Antwerpen op 9 maart 1971, wonende te 2060 Antwerpen, Van Schoonhovenstraat 80, bij beschikking verleend door de vrederechter van het eerste kanton Antwerpen, op 3 juni 2008 (rolnummer 08B306 - Rep. R. 1974/2008 en gepubliceerd in het *Belgisch Staatsblad* van 11 juni 2008, blz. 29543 en onder nr. 66636), een einde is gekomen op datum van 26 oktober 2008, ingevolge het overlijden van de beschermde persoon op die datum.

Antwerpen, 27 november 2008.

De griffier, (get.) Zys, Els.  
(73392)

## Vrederegerecht van het vijfde kanton Antwerpen

Bij beschikking van de vrederechter van het vijfde kanton Antwerpen, verleend op 25 november 2008, beëindigt het mandaat van voorlopige bewindvoerder van Mr. Chantal Van Den Bosch, advocaat, kantoorhoudende te 2100 Antwerpen (Deurne), August Van de Wielelei 348, over de goederen van de heer Niek Hans Soenen, geboren te Antwerpen op 18 juli 1979, en wonende te 2000 Antwerpen, Lange Brilstraat 24, waartoe zij aangewezen werd bij beschikking verleend door de vrederechter van het twaalfde kanton Antwerpen, de dato 3 oktober 2006 (06A1108 - Rep. R. nr. 2752/2006, gepubliceerd in het *Belgisch Staatsblad*, de dato 11 oktober 2006, nr. 69928), verklaart de heer Niek Hans Soenen, voornoemd, vanaf heden in staat zijn goederen terug zelf te beheren.

Antwerpen, 26 november 2008.

De griffier, (get.) Christiaensen, Inez.  
(73393)

## Vrederegerecht van het twaalfde kanton Antwerpen

Bij beschikking van de vrederechter van het twaalfde kanton Antwerpen, verleend op 26 november 2008, werd ingevolge het overlijden op 17 november 2008 te Antwerpen (district Deurne), van Brankovic, Leposava, weduwe van de heer August Norbert Vermeulen, geboren te Sipic (Joegoslavië) op 25 september 1922, wonende te 2100 Antwerpen (Deurne), R.V.T. « Huis Vandecruys », Lakborslei 231, een einde gesteld aan het mandaat van voorlopig bewindvoerder van

Van Den Bosch, Chantal, advocaat, kantoorhoudende te 2100 Antwerpen (Deurne), August Van de Wielelei 348 (gepubliceerd in het *Belgisch Staatsblad*, d.d. 23 februari 2006, blz. 9377, nr. 61898).

Antwerpen (Deurne), 26 november 2008.

Voor eensluidend uittreksel: de hoofdgriffier, (get.) Richard Blendeman.

(73394)

Bij beschikking van de vrederechter van het twaalfde kanton Antwerpen, verleend op 26 november 2008, werd ingevolge het overlijden op 8 oktober 2008 te Antwerpen (district Deurne), van Bogaerts, Gabriëlla Maria Josepha, weduwe van de heer Petrus Henricus Charlotta Blanquart, geboren te Bergerhout op 26 juni 1926, wonende te 2100 Antwerpen (Deurne), R.V.T. « Huis Vandecruys », De Gilmanstraat 32/34, een einde gesteld aan het mandaat van voorlopig bewindvoerder van Van Den Bosch, Chantal, advocaat, kantoorhoudende te 2100 Antwerpen (Deurne), August Van de Wielelei 348 (gepubliceerd in het *Belgisch Staatsblad*, d.d. 7 november 2007, blz. 56632, nr. 71396).

Antwerpen (Deurne), 26 november 2008.

Voor eensluidend uittreksel: de hoofdgriffier, (get.) Richard Blendeman.

(73395)

Bij beschikking van de vrederechter van het twaalfde kanton Antwerpen, verleend op 26 november 2008, werd ingevolge het overlijden op 9 november 2008 te Antwerpen (district Deurne), van Van Rompaey, Henricus, weduwnaar van Mevr. Joanna Maria Alphonsina Huysmans, geboren te Wommelgem op 17 februari 1929, wonende te 2900 Schoten, Schotenhofdreef 15, verblijvende R.V.T. « Atlantis », Bisschoppenhoflaan 365, te 2100 Antwerpen (Deurne), een einde gesteld aan het mandaat van voorlopig bewindvoerder van Schaerlaeken-Van Rompaey, Marina Richard Josephine, echtgenote van de heer Romain Martha Jean Angeline, geboren te Antwerpen op 16 april 1960, wonende te 2900 Schoten, Schotenhofdreef 15 (gepubliceerd in het *Belgisch Staatsblad*, d.d. 13 november 2008, blz. 59422, nr. 72513).

Antwerpen (Deurne), 26 november 2008.

Voor eensluidend uittreksel: de hoofdgriffier, (get.) Richard Blendeman.

(73396)

#### Vrederechter van het kanton Arendonk

Bij beschikking van de vrederechter van het kanton Arendonk, verleend op 27 november 2008, werd Mevr. Rommes, Amanda Louisa Joanna, geboren te Retie op 14 december 1945, tabakbewerkster, wonende te 2470 Retie, Asberg 36, aangewezen bij vonnis geveld door de vrederechter van het kanton Arendonk op 12 september 2006 (A.R. 06A948-Rep. R. 22181/2006), tot voorlopig bewindvoerder over Mevr. Gijs, Maria Catharina Julia, geboren te Retie op 27 oktober 1919, gepensioneerde, wonende te 2470 Retie, Asberg 46, verblijvende Wonen Zorgcentrum « De Hoge Heide », De Lusthoven 55, te 2370 Arendonk (gepubliceerd in het *Belgisch Staatsblad* van 22 september 2006, onder nr. 769230), ontslagen van de opdracht gezien de beschermde persoon overleden is.

Arendonk, 27 november 2008.

De hoofdgriffier, (get.) Heylen, Hilde.

(73397)

#### Vrederechter van het kanton Brasschaat

Bij beschikking van de vrederechter van het kanton Brasschaat, verleend op 26 november 2008, werd een einde gesteld aan het voorlopig bewind van Mr. Jan Lodewijk Mertens, advocaat, kantoorhoudende te 2900 Schoten, Alice Nahonlei 74, over de goederen van wijlen Van Geldorp, Charlotte, geboren te Antwerpen op 16 april 1935,

voorheen verblijvende te 2930 Brasschaat, Papestraat 30, R.V.T. « De Mick », en laatst verblijvende in de « Gulden Lelie », Schoytestraat 19, te 2000 Antwerpen, en overleden op 4 november 2008.

Brasschaat, 26 november 2008.

De hoofdgriffier, (get.) Ooms-Schrijvers, Maria.

(73398)

#### Vrederechter van het vierde kanton Brugge

Bij beschikking, d.d. 25 november 2008, gewezen op verzoekschrift van 25 november 2008, heeft de vrederechter over het vierde kanton Brugge, voor recht verklaard dat Mr. Vanspeybrouck, Joachim, advocaat, te 8000 Brugge, Elf-Julistraat 32, aangewezen bij beschikking, d.d. 27 augustus 2008 (rolnummer 08A870-Rep. nr. 2640/2008), als voorlopige bewindvoerder over Goethals, Elisabeth, geboren te Brugge op 28 augustus 1917, laatst wonende te 8000 Brugge, rusthuis « Ter Potterie », Peterseliestraat 21, met ingang van 25 november 2008, ontslagen is van zijn opdracht aangezien de beschermde persoon overleden is op 7 november 2008 te Brugge.

Brugge, 28 november 2008.

De eerstaanwezend adjunct-griffier, (get.) Van Welden, Stefaan.

(73399)

#### Vrederechter van het kanton Deinze

Bij beschikking van de vrederechter van het vrederechter van het kanton Deinze, verleend op 20 november 2008, werd ambtshalve een einde gesteld aan de opdracht van Goeminne, Frans, wonende te 9990 Maldegem, Gravinne 2, als voorlopig bewindvoerder over Van Poucke, Anna, geboren te Waregem op 24 juni 1920, beschermde persoon, gedomicilieerd 9780 Zulte, Pontstraat 2, ingevolge het overlijden van de beschermde persoon te Zulte op 17 november 2008.

Deinze, 27 november 2008.

Voor eensluidend uittreksel: de eerstaanwezend adjunct-griffier, (get.) Carine Van Rentergem.

(73400)

#### Rechtbank van eerste aanleg te Dendermonde

Een vonnis uitgesproken op 13 november 2008, door de elfde kamer van de rechtbank van eerste aanleg te Dendermonde, zitting houdende in burgerlijke zaken en in hoger beroep, beëindigt de opdracht aan de voorlopig bewindvoerder: Mr. K. Van Vossle, advocaat, te 9290 Berlare, Donklaan 77/12, in volgende zin: « Zegt voor recht dat Ronsse, Bernice, geboren te Oudenaarde op 5 mei 1932, in staat is haar goederen te beheren en beëindigt het voorlopige bewind ».

Ronsse, Bernice, geboren te Oudenaarde op 5 mei 1932, wonende te 9270 Laarne, Oostremstraat 20.0001.

Dendermonde, 26 november 2008.

De eerstaanwezend adjunct-griffier, (get.) Eliane Verschuieren.

(73401)

#### Vrederechter van het kanton Lier

Bij beschikking van de vrederechter van het kanton Lier, verleend op 26 november 2008, werd Vennekens, Willem, geboren te Lier op 12 mei 1966, wonende te 2500 Lier, Beukenlaan 22, opnieuw in staat verklaard zelf zijn goederen te beheren vanaf 15 december 2008, zodat de beschikking verleend door de vrederechter van het kanton Lier op 17 september 2008 (A.R. 08A1292-Rep. R. 4638/2008, gepubliceerd in het *Belgisch Staatsblad* van 1 oktober 2008, blz. 52570 en onder nr. 70713),

waarbij Pinoy, Jeroen, advocaat, met kantoor te 2800 Mechelen, Willem Geetsstraat 9, aangesteld werd tot voorlopig bewindvoerder, ophoudt uitwerking te hebben op die datum.

Voor eensluidend uittreksel : de griffier, (get.) Moeyersoms, Maria.  
(73402)

Bij beschikking van de vrederechter van het kanton Lier, verleend op 26 november 2008, werd Van Engeland, Marika, geboren te Lier op 9 augustus 1976, wonende te 2500 Lier, Beukenlaan 22, opnieuw in staat verklaard zelf haar goederen te beheren vanaf 15 december 2008, zodat de beschikking verleend door de vrederechter van het kanton Lier op 17 september 2008 (A.R. 08A1091-Rep. R. 4636/2008, gepubliceerd in het *Belgisch Staatsblad* van 1 oktober 2008, blz. 52570 en onder nr. 70714), waarbij Pinoy, Jeroen, advocaat, met kantoor te 2800 Mechelen, Willem Geetsstraat 9, aangesteld werd tot voorlopig bewindvoerder, ophoudt uitwerking te hebben op die datum.

Voor eensluidend uittreksel : de griffier, (get.) Moeyersoms, Maria.  
(73403)

#### Vrederechter van het kanton Lokeren

Beschikking, d.d. 26 november 2008, verklaren Anne-Marie De Lausnay, aangewezen bij beschikking verleend door de vrederechter van het kanton Lokeren op 17 oktober 2008 tot voorlopig bewindvoerder over Anseeuw, Odette Maria Leonie, geboren te Berlare op 4 augustus 1929, laatst wonende te 9290 Overmere, Baron Tibbautstraat 29 (gepubliceerd in het *Belgisch Staatsblad* van 28 oktober 2008, blz. 57234), ontslagen van de opdracht gezien de beschermde persoon overleden is.

Lokeren, 27 november 2008.

De eerstaanwezende adjunct-griffier, (get.) Schepens, Vera.  
(73404)

#### Vrederechter van het kanton Mechelen

Bij beschikking van de vrederechter van het kanton Mechelen, verleend op 26 november 2008, werd Vercaeye, Kathleen, advocaat, kantoorhoudende te 1500 Brussel, Waterlooosesteenweg 612, aangewezen bij beschikking verleend door de vrederechter van het kanton Grimbergen op 21 november 2007 (rolnummer 07A930-Rep. V. 2584/2007), tot voorlopig bewindvoerder over Swerts, Julienne Maria, geboren te Balen op 15 april 1941, wonende te 1980 Zemst, Armstraat 11, verblijvende in « Hof Van Villers », te 2800 Mechelen, Persoonshoek 9 (gepubliceerd in het *Belgisch Staatsblad* van 4 december 2007, p. 60022, onder nr. 72533, met ingang van 26 november 2008), ontslagen van haar opdracht daar de beschermde persoon opnieuw in staat werd verklaard haar goederen te beheren.

Mechelen, 27 november 2008.

Voor eensluidend uittreksel : de eerstaanwezende adjunct-griffier, (get.) Wim Heremans.  
(73405)

Bij beschikking van de vrederechter van het kanton Mechelen, verleend op 26 november 2008, werd Mathys, Nelly Kim, geboren te Brasschaat op 22 maart 1977, wonende te 2930 Brasschaat, Durentijldlei 114, aangewezen bij vonnis verleend door de vrederechter van het kanton Grimbergen op 4 augustus 2005 (rolnummer 05A2011-Rep. V. 4196/2005), tot voorlopig bewindvoerder over Van Den Bosch, Anna Maria Constancia, geboren te Rijnmenam op 19 september 1916, laatst verblijvende in « Den Olm », te 2820 Bonheiden, Schoolstraat 55 (gepubliceerd in het *Belgisch Staatsblad* van 11 augustus 2008, p. 34823, onder nr. 67493, met ingang van 24 juli 2008), ontslagen van de opdracht ingevolge het overlijden van de beschermde persoon te Bonheiden op 24 juli 2008.

Mechelen, 27 november 2008.

Voor eensluidend uittreksel : de griffier, (get.) Mia Discart.  
(73406)

#### Justice de paix du canton de Saint-Josse-ten-Noode

Par ordonnance du juge de paix du canton de Saint-Josse-ten-Noode en date du 20 novembre 2008, mettons fin à la mission de Oliviers, Gilles, dont le cabinet est établi à 1040 Etterbeek, avenue de la Chasse 132, administrateur provisoire des biens de Mulders, Maurice, né à Schaerbeek le 14 novembre 1921, domicilié en dernier lieu à 1140 Evere, clos du Chemin Creux 6/A000, fonctions lui conférées par ordonnance du juge de paix du canton de Saint-Josse-ten-Noode, du 28 novembre 2006, suite au décès de la personne protégée survenu à Bruxelles, le 15 août 2008.

Le greffier adjoint délégué, (signé) Damien Lardot.  
(73408)

#### Justice de paix du premier canton de Wavre

Par ordonnance du juge de paix du premier canton de Wavre, rendue le 25 novembre 2008, il a été constaté que la mesure d'administration provisoire ordonnée par décision du 10 juin 2008, a pris fin, à la suite du décès survenu à La Hulpe le 16 octobre 2008, de Mme Sinne, Jeanny, née à Belgrade le 14 octobre 1923, en son vivant domiciliée à 1310 La Hulpe, avenue Wolfers 9.

Par conséquent, il a été mis fin à la mission de son administrateur provisoire, à savoir : Me Virginie, Roos, avocat à 1332 Genval, avenue des Combattants 227.

Pour extrait conforme : le greffier en chef, (signé) Leclef, Stéphane.  
(73409)

#### Remplacement d'administrateur provisoire Vervanging voorlopig bewindvoerder

#### Vrederechter van het achtste kanton Antwerpen

Bij vonnis van de vrederechter van het achtste kanton Antwerpen, verleend op 26 november 2008, werd De Brandt, Clemens, geboren te Lebbeke op 27 mei 1922, wonende te 2610 Wilrijk (Antwerpen), Garden Citylaan 18, aangewezen bij vonnis van de vrederechter van het achtste kanton Antwerpen, op 9 november 2005 (rolnummer 05A717 - Rep.R. 3014/2005), tot voorlopig bewindvoerder over zijn echtgenote, Keppens, Maria, geboren te Lebbeke op 16 juli 1923, wonende in het Rust- en Verzorgingstehuis Sint-Anna, te 2600 Berchem (Antwerpen), Floraliënlaan 400, met ingang van 26 november 2008 ontslagen van zijn opdracht.

Mr. Christel Peeters, advocaat te 2900 Schoten, er kantoorhoudende aan de Kunstlei 8, werd toegevoegd als nieuwe voorlopige bewindvoerder.

Berchem (Antwerpen), 26 november 2008.

De hoofdgriffier, (get.) Arthur Jespers.  
(73410)

#### Vrederechter van het kanton Willebroek

Bij beschikking van de vrederechter van het kanton Willebroek, verleend op 7 augustus 2008, werd Van Weerd, Elke, advocaat, met kantoor te 2280 Bornem, F. Van Haelenstraat 89, aangesteld tot voorlopige bewindvoerder over Zirari, Olivier Said, geboren te Antwerpen op 18 mei 1979, en wonende te 2030 Antwerpen, Gerard Walschapstraat 17, doch verblijvende in de VZW De Meerpaal, Overwinningstraat 23, te 2830 Willebroek, met ingang van 27 november 2008 ontslagen van haar opdracht en vervangen door Mevr. Cornille, Catherine, wonende te 2030 Antwerpen, Gerard Walschapstraat 17.

Willebroek, 27 november 2008.

De griffier, (get.) Van Gasse, Johan.  
(73411)

## Justice de paix du canton de Hamoir

Suite à la requête déposée le 13 novembre 2008, par ordonnance du juge de paix du canton de Hamoir-sur-Ourthe rendue le 25 novembre 2008, M. Boinet, Alain, né le 27 août 1953 à Bellefontaine, domicilié et résidant à la M.S.P. « La Parenthèse », thier des Raves 2, à 4550 Nandrin, a été pourvu d'un nouvel administrateur provisoire, à dater du 1<sup>er</sup> janvier 2009, en la personne de Me Herbiet, Benoit, avocat, dont les bureaux sont sis avenue Blonden 33, à 4000 Liège, en remplacement de Me Herbiet, Jacques, avocat, dont les bureaux sont sis avenue Blonden 33, à 4000 Liège.

Pour extrait conforme : le greffier en chef, (signé) Simon, Maryse.  
(73412)

Suite à la requête déposée le 13 novembre 2008, par ordonnance du juge de paix du canton de Hamoir-sur-Ourthe rendue le 25 novembre 2008, M. Demadre, Jean-Marie, né le 16 décembre 1949 à Liège, domicilié et résidant à la M.S.P. « La Parenthèse », thier des Raves 2, à 4550 Nandrin, a été pourvu d'un nouvel administrateur provisoire, à dater du 1<sup>er</sup> janvier 2009, en la personne de Me Herbiet, Benoit, avocat, dont les bureaux sont sis avenue Blonden 33, à 4000 Liège, en remplacement de Me Herbiet, Jacques, avocat, dont les bureaux sont sis avenue Blonden 33, à 4000 Liège.

Pour extrait conforme : le greffier en chef, (signé) Simon, Maryse.  
(73413)

Suite à la requête déposée le 13 novembre 2008, par ordonnance du juge de paix du canton de Hamoir-sur-Ourthe rendue le 25 novembre 2008, M. Laloux, Serge, né le 10 avril 1945 à Friedrichafen, La Parenthèse, Thier des Raves 2, à 4550 Nandrin, a été pourvu d'un nouvel administrateur provisoire, à dater du 1<sup>er</sup> janvier 2009, en la personne de Me Herbiet, Benoit, avocat, dont les bureaux sont sis avenue Blonden 33, à 4000 Liège, en remplacement de Me Herbiet, Jacques, avocat, dont les bureaux sont sis avenue Blonden 33, à 4000 Liège.

Pour extrait conforme : le greffier en chef, (signé) Simon, Maryse.  
(73414)

## Justice de paix du canton de Jette

Suite à l'inscription d'office du 3 novembre 2008, par ordonnance du juge de paix du canton de Jette rendue le 3 novembre 2008, a été désignée Me Sandrine Valvekens, avocat à 1050 Ixelles, rue de Livourne 45, en qualité d'administrateur provisoire en remplacement de Mlle Déborah Thys, domiciliée à 1040 Bruxelles, place Panduwa 1, pour gérer les biens de Mme Chantal Hardy, née le 18 mars 1950, domiciliée à 1040 Bruxelles, place Panduwa 1, personne à protéger.

Pour extrait conforme : le greffier en chef, (signé) Hubrich, Veronica.  
(73415)

## Justice de paix du premier canton de Tournai

Suite à la requête déposée le 10 octobre 2008, par ordonnance du juge de paix du premier canton de Tournai rendue le 19 novembre 2008, il a été procédé au remplacement de M. Bernard Leroy, domicilié rue de la Fontaine d'Arnouville 3, 7501 Orcq, par Mme Sylvie Leroy, domiciliée à 7622 Laplaigne, rue du Four à Coqs 16A, en qualité d'administrateur provisoire des biens de M. Leroy, Philippe, né le 11 août 1951 à Templeuve, domicilié Résidence Jeanne d'Arc, rue Jeanne d'Arc 59, à 7500 Tournai.

Pour extrait conforme : le greffier en chef, (signé) Dehaen, Christophe.  
(73416)

Suite à la requête déposée le 31 octobre 2008, par ordonnance du juge de paix du premier canton de Tournai rendue le 20 novembre 2008, il a été procédé au remplacement de M. Jean Delroisse, domicilié à 7502 Esplechin, rue Tranchon 34, par Me Martine Vloebergs, avocate, dont le cabinet est sis à 7500 Tournai, rue de la Justice 5, en qualité d'administrateur provisoire des biens de M. Petit, Michel, né le 3 septembre 1958 à Charleroi, domicilié boulevard du Roi Albert 90/11, à 7500 Tournai.

Pour extrait conforme : le greffier, (signé) Witesprost, Véronique.  
(73417)

## Justice de paix du canton de Woluwe-Saint-Pierre

Par ordonnance rendue le 24 novembre 2008, rep. 4865, le juge de paix de Woluwe-Saint-Pierre :

décharge de sa mission, Mme Golard, Liliane (écrit erronément Colard, Liliane, dans notre ordonnance du 6 novembre 2008, rep. 4666) domiciliée à 1160 Bruxelles, avenue G.E. Lebon 8/9, désignée par ordonnance de M. le juge de paix du canton de Woluwe-Saint-Pierre, en date du 6 novembre 2008, rep. 4666, comme administrateur provisoire des biens de Mme Zimmer, Eliane, née le 11 décembre 1926 (et non 10 décembre 1926, comme dit dans notre ordonnance du 6 novembre 2008, rep. 4666), domiciliée à 1160 Auderghem, avenue G.E. Lebon 8/4, résidant Résidence Apollo, rue des Palmiers 29, à 1159 Bruxelles;

désigné pour la remplacer, comme nouvelle administrateur provisoire des biens de la personne à protéger susdite, Me Catherine Sans, avocat à 1200 Bruxelles, avenue Paul Hymans 127/8.

Pour extrait conforme : le greffier en chef, (signé) Georges Stevens.  
(73418)

**Bekendmaking voorgeschreven bij artikel 793  
van het Burgerlijk Wetboek**

**Publication prescrite par l'article 793  
du Code civil**

*Aanvaarding onder voorrecht van boedelbeschrijving  
Acceptation sous bénéfice d'inventaire*

Verklaring van aanvaarding onder voorrecht van boedelbeschrijving afgelegd op de griffie van de rechtbank van eerste aanleg te Antwerpen, op 16 juni 2008, door Mr. Marc Gross, advocaat te Antwerpen, Van Eycklei 20, in hoedanigheid van voorlopig bewindvoerder over Mevr. Van Gouwbergen, Gilberta Alphonsina Maria, geboren te Wijnegem op 29 oktober 1946, wonende te Antwerpen (Ekeren), Groot Hagelkruis 84, daartoe aangesteld bij beschikking van de vrederechter te Antwerpen, eerste kanton, op 14 maart 2008.

Toalating : gemachtigd bij beschikking van de vrederechter te Antwerpen, eerste kanton, de dato 11 juni 2008, om onder voorrecht van boedelbeschrijving de nalatenschap te aanvaarden van wijlen de heer Johannes Petrus Antonius Palinckx, geboren te Weert (Nederland) op 19 februari 1946, laatst wonende te Antwerpen (Ekeren), Groot Hagelkruis 84, en testamentloos overleden te Antwerpen op 1 november 2006.

De schuldeisers en legatarissen worden verzocht, binnen de drie maanden te rekenen van de datum van opneming in het *Belgisch Staatsblad*, hun rechten bij aangetekend schrijven te doen kennen op het kantoor van notaris Dirk Verbert, te Antwerpen, Van Eycklei 21.

(Get.) Dirk Verbert, notaris.  
(43669)

Bij beschikking uitgesproken door de vrederechter van het kanton Bilzen, d.d. 10 oktober 2008, werd Mevr. Nathalie Lafosse, advocaat te 3724 Vliermaal (Kortesseem), Beekstraat 10, in haar hoedanigheid van voorlopig bewindvoerder over Moisson, Ludmilla Olga Tamara, geboren te Dendermonde op 4 mei 1976, wonende te 3740 Bilzen, Abdijstraat 2, gemachtigd de nalatenschap van wijlen Meirte, Henriette,



geboren te Sinaai op 31 mei 1909, in leven wonende te 3680 Maaseik, Izevenstraat 54, overleden te Maaseik op 20 februari 2008, te aanvaarden onder voorrecht van boedelbeschrijving.

Op 20 november 2008 werd door de griffie van de rechtbank van eerste aanleg van het gerechtelijk arrondissement te Tongeren hiervan een akte opgesteld onder akte nr. 08-390, Rep. 2008/1007.

(Get.) Nathalie Lafosse, advocaat te 3724 Vliermaal (Kortessem), Beekstraat 20.

(43670)

Suivant acte passé au tribunal de première instance de Mons, le 11 août 2008 :

Mme De Scheerder, Yolande, née à Charleroi le 31 juillet 1949, domiciliée à 7160 Chapelle-lez-Herlaimont, ex-Godarville, rue du Ruisseau 2, agissant en sa qualité de mère et représentante légale de :

M. Watesse, Michaël, né à La Hestre le 19 juin 1972, domicilié à Estinnes, ex-Rouveroy, rue Roi Albert 40, au « Home Le Rouveroy »;

dûment habilitée, par ordonnance rendue par le juge de paix du canton de Binche, en date du 24 juin 2008,

a déclaré, en sa dite qualité, accepter, sous bénéfice d'inventaire, la succession de M. Watesse, Michel Gaston José, né à Strépy-Bracquagnies le 13 octobre 1947, en son vivant domiciliée à La Louvière, rue Sous-le-Bois 62, et décédé à La Louvière le 4 janvier 2008.

Les créanciers et légataires sont invités à faire connaître, par avis recommandé, leurs droits, dans un délai de trois mois, à compter de la présente insertion à Me Denis Gilbeau, notaire à 7170 Manage, rue Brichant 10.

(Signé) D. Gilbeau, notaire.

(43671)

Suivant acte n° 08-2278 au greffe du tribunal de première instance de Bruxelles, le 25 novembre 2008 :

Me Marie-Dominique Coppieters 't Wallant, avocat, dont les bureaux sont établis à 1050 Ixelles, avenue du Pesage 61, bte 18, agissant en sa qualité d'administrateur provisoire des biens de :

M. Wielandts, Didier, désigné par ordonnance du juge de paix du canton de Saint-Josse-ten-Noode le 26 novembre 2007, a déclaré, en cette qualité, accepter sous bénéfice d'inventaire la succession de Wielandts, Marc Jean-Marie, né à Ixelles le 25 juillet 1943, de son vivant domicilié à Etterbeek, rue Champ du Roi 53, et décédé à Etterbeek le 31 octobre 2008.

Les créanciers et légataires sont invités à faire connaître, par avis recommandé, leurs droits, dans un délai de trois mois, à compter de la présente insertion.

Cet avis doit être adressé à Me Marie-Dominique Coppieters 't Wallant, préqualifiée.

Bruxelles, le 27 novembre 2008.

L'administrateur provisoire, (signé) Me M.-D. Coppieters 't Wallant.

(43672)

Tribunal de première instance de Bruxelles

Suivant acte n° 08-2303 passé au greffe du tribunal de première instance de Bruxelles, le 28 novembre 2008, par :

Mme Orins-Plasschaert, Claudine, demeurant à 1150 Woluwe-Saint-Pierre, clos Saint-Georges 3;

en qualité de : mandataire en vertu d'une procuration, sous seing privé, ci-annexée, datée du 26 novembre 2008, et donnée par M. Jacobs, Guy Lucien Jean, demeurant à 1200 Woluwe-Saint-Lambert, avenue Paul Hymans 8, bte 11,

a déclaré accepter, sous bénéfice d'inventaire, la succession de M. Jacobs, Lucien Alphonse Antoine, né à Ixelles le 14 septembre 1939, de son vivant domicilié à Woluwe-Saint-Pierre, avenue Don Bosco 20, et décédé le 3 novembre 2008 à Woluwe-Saint-Pierre.

Les créanciers et légataires sont invités à faire connaître, par avis recommandé, leurs droits, dans un délai de trois mois, à compter de la présente insertion, à Me Van Winckel, Pierre, notaire à 1200 Woluwe-Saint-Lambert, avenue Slegers 84.

Bruxelles, le 28 novembre 2008.

Le greffier adjoint délégué, (signé) Muriel Soudant.

(43673)

Déclaration d'acceptation, sous bénéfice d'inventaire, devant le greffier du tribunal de première instance de Bruxelles, faite le 25 novembre 2008, par :

Mme Dumoulin, Yvette Michèle G., née à Nivelles le 12 février 1959, et demeurant à 1083 Ganshoren, avenue Charles Quint 349/1;

en qualité de : mère et détentrice de l'autorité parentale sur sa fille mineure :

Aharra, Nassera, née à Bruxelles le 19 août 1996;

autorisation : ordonnance du juge de paix du canton de Jette, en date du 17 novembre 2008,

objet déclaration : accepter, sous bénéfice d'inventaire, la succession de Aharra, Hamid, né à Meknes (Maroc) en 1943, de son vivant domicilié à Ganshoren, avenue Charles Quint 349/1, et décédé le 7 août 2008 à Ganshoren.

Dont acte, signé, après lecture.

(Signé) Y. Dumoulin; M. Soudant.

Le greffier adjoint délégué, (signé) Muriel Soudant.

(43674)

Tribunal de première instance de Charleroi

Suivant l'acte dressé ce 25 novembre 2008, au greffe du tribunal de ce siège, aujourd'hui le 25 novembre 2008, comparait au greffe civil du tribunal de première instance séant à Charleroi, province de Hainaut, et par-devant nous, Myriam Vandercappelle, greffier adjoint principal :

Me Anne-Joëlle Etienne, avocate au barreau de Dinant et dont le cabinet et domicile sont établis chaussée de Dinant 18, à 5530 Spontin, agissant en qualité de mandataire spéciale de :

Me Ledoux, Jean-François, avocat au barreau de Dinant, dont le cabinet est établi à 5530 Godinne, rue Grande 5, agissant en qualité d'administrateur provisoire de :

Mme Murielle Bordon, née à Charleroi le 14 décembre 1960, domiciliée à 5540 Waulsort, rue de Meuse 30;

lequel administrateur provisoire, dûment désigné en vertu d'une ordonnance du juge de paix du canton de Florennes-Walcourt, siégeant à Florennes du 20 avril 2004,

Celui-la même dûment autorisé en vertu d'une ordonnance du juge de paix du canton de Florennes-Walcourt du 4 novembre 2008;

à ce, dûment autorisé, en vertu d'une procuration donnée le 20 novembre 2008, et dont la signature a été légalisée en l'étude du notaire Grandjean, Pierre-Henri, à cette même date,

laquelle comparante déclare, en langue française, accepter mais, sous bénéfice d'inventaire seulement, la succession de Vanderesse, Léa, née le 31 mars 1914, de son vivant domiciliée à Gerpinnes, rue Fernand Bernard 1, et décédée le 29 janvier 2008 à Charleroi.

Dont acte dressé à la demande formelle de la comparante, qu'après lecture faite, nous avons signé avec elle.

Cet avis doit être adressé à Me Grandjean, Pierre-Henry, notaire de résidence à Dinant, rue Daoust 53.

Les créanciers et légataires sont invités à faire connaître leurs droits, par avis recommandé, dans un délai de trois mois, à compter de la date de la présente insertion.

Charleroi, le 27 novembre 2008.

Le greffier adjoint principal, (signé) M. Vandercappelle.

(43675)

Suivant acte dressé au greffe civil du tribunal de première instance de Charleroi, en date du 26 novembre 2008, aujourd'hui le 26 novembre 2008, comparait au greffe civil du tribunal de première instance séant à Charleroi, province de Hainaut, et par-devant nous, Myriam Vandercappelle, greffier adjoint principal :

Colette, Mandy, née à Charleroi le 14 janvier 1988, domiciliée rue Joseph Bertaux 34, à 6040 Jumet,

laquelle comparante déclare, en langue française, accepter mais, sous bénéfice d'inventaire seulement, la succession de Collette, Stéphane, née à Uccle le 6 août 1966, de son vivant domiciliée à Charleroi (Marcinelle), et trouvé sans vie à Charleroi le 27 août 2008.

Dont acte dressé à la demande formelle de la comparante, qu'après lecture faite, nous avons signé avec elle.

Les créanciers et légataires sont invités à faire connaître leurs droits, par avis recommandé, dans le délai de trois mois, à compter de la date de la présente insertion.

Cet avis doit être adressé à Me Vincent van Drooghenbroeck, notaire, en son étude, boulevard Audent 16, à 6000 Charleroi.

Fait à Charleroi, au greffe civil, le 26 novembre 2008.

Le greffier adjoint principal, (signé) Myriam Vandercappelle.

(43676)

Suivant acte dressé au greffe civil du tribunal de première instance de Charleroi, en date du 27 novembre 2008, aujourd'hui le 27 novembre 2008, comparait au greffe civil du tribunal de première instance séant à Charleroi, province de Hainaut, et par-devant nous, Myriam Vandercappelle, greffier adjoint principal :

Me Luc Collart, avocat, quai de Brabant 12, à 6000 Charleroi, agissant en qualité d'administrateur en vertu de l'ordonnance du juge de paix du deuxième canton de Charleroi, du 11 septembre 2008, des biens de :

Dehon, Christian, domicilié rue du Spinois 71, à 6041 Gosselies, mais résidant rue Cité de l'Enfance 49, à 6001 Marcinelle,

lequel comparant, dûment autorisé en vertu de l'ordonnance du juge de paix du deuxième canton de Charleroi, du 20 octobre 2008, lequel comparant, agissant comme dit ci-dessus, déclare, en langue française, accepter mais, sous bénéfice d'inventaire seulement, la succession de Michaux, Marcelle, née à Gosselies le 18 novembre 1926, de son vivant domiciliée à Gosselies, rue du Spinois 71, et décédée le 11 juillet 2008 à Gosselies.

Dont acte dressé à la demande formelle du comparant, qu'après lecture faite, nous avons signé avec lui.

Les créanciers et les légataires sont invités à faire connaître leurs droits, par avis recommandé, dans le délai de trois mois, à compter de la date de la présente insertion.

Cet avis doit être adressé à Me Denis Carpentier notaire, en son étude, rue de l'Enseignement 15, à 6140 Fontaine-l'Évêque.

Fait à Charleroi, au greffe civil, le 27 novembre 2008.

Le greffier adjoint principal, (signé) Myriam Vandercappelle.

(43677)

Rechtbank van eerste aanleg te Brussel

Volgens akte (akte nr. 08-2217), verleden ter griffie van de rechtbank van eerste aanleg te Brussel, op 19 november 2008, door Mr. De Kerpel, Ann, advocaat te 1860 Meise, Wijnberg 22, in hoedanigheid van volmachtdraagster krachtens twee hierbijgevoegde onderhandse volmachten, gedateerd van 30 oktober 2008, en gegeven door :

1. De heer Debruyne, Stijn, wonende te 8630 Veurne, Halve Maanwijk 9.

2. Mevr. Debruyne, Tina Clairly Cornelia, wonende te 8630 Veurne, Halve Maanwijk 9.

Heeft verklaard a/d. nalatenschap van: Bruneel, Daisy Maria Cornelia, geboren te Kortrijk op 14 november 1965, in leven wonende te Ganshoren, Stedebouwstraat 58/1, en overleden op 10 januari 2008 te Aalst, te aanvaarden onder voorrecht van boedelbeschrijving.

De schuldeisers en legatarissen worden verzocht, bij aangetekend bericht hun rechten te doen kennen, binnen de drie maanden te rekenen van de datum van onderhavige opneming, gericht aan 8600 Diskmuide, Evenweg 213.

Brussel, 19 november 2008.

De afgevaardigd adjunct-griffier, (get.) Muriel Soudant.

(43678)

Rechtbank van eerste aanleg te Dendermonde

Bij akte, verleden ter griffie van de rechtbank van eerste aanleg te Dendermonde, op 27 november 2008, heeft Nadine Hélène Renée Dewals, geboren te Gembloux op 16 maart 1966, wonende te 1450 Cortil-Noirmont, rue des Gotteaux 17, handelend in haar hoedanigheid van voorlopig bewindvoerder, hiertoe aangesteld bij beschikking, d.d. 23 september 2008, van de vrederechter van het kanton Gembloux-Eghezée, met zetel te Gembloux, over :

Maria Emma Verlé, geboren te Pollare op 9 mei 1930, wonende te 1450 Chastre, rue des Gotteaux 11, beschermde persoon;

— Nadine Hélène Renée Dewals, voornoemd, tevens handelend als gevolmachtigde van :

— Yvonne Stevens, geboren te Ninove op 4 maart 1922, wonende te 9400 Denderwindeke, Stebbingen 3, handelend in eigen naam;

— Marie Jeanne Seymoens, geboren te Denderwindeke op 19 januari 1949, wonende te 9400 Denderwindeke, Neuringen 105, handelend in eigen naam;

— Jean Seymoens, geboren te Denderwindeke op 16 september 1947, wonende te 9450 Denderhoutem, Ninoofsesteenweg 90, handelend in eigen naam;

— Maria Seymoens, geboren te Denderwindeke op 7 mei 1942, wonende te 9450 Denderhoutem, Ninoofsesteenweg 90, handelend in eigen naam;

— Marie Jeanne Verlé, geboren te Pollare op 10 augustus 1940, wonende te 5030 Gembloux, avenue des Florales Gd-M 3, handelend in eigen naam;

— Roger Verlé, geboren te Pollare op 1 mei 1937, wonende te 9401 Pollare, Roe 21A, handelend in eigen naam;

— Catherine Verlé, geboren te Cortil-Noirmont op 10 februari 1973, wonende te 1450 Chastre, rue de Corsal 131, handelend in eigen naam;

— Myriam Verlé, geboren te Cortil-Noirmont op 18 oktober 1968, wonende te 1420 Braine-l'Alleud, rue Longue 27, K008, handelend in eigen naam;

— Nicole Verlé, geboren te Cortil-Noirmont op 5 augustus 1966, wonende te 5140 Sombreffe, chaussée de Nivelles 104, handelend in eigen naam;

— Béatrice Verlé, geboren te Cortil-Noirmont op 14 april 1963, wonende te 1450 Chastre, rue de la Boulette 9, handelend in eigen naam;

— Geneviève Verlé, geboren te Nil-Saint-Vincent-Saint-Martin op 8 december 1960, wonende te 6020 Dampremy, rue de Gaulle 57, handelend in eigen naam;

— Benoît Verlé, geboren te Ottignies op 2 mei 1964, wonende te 1450 Chastre, avenue Junon 18, handelend in eigen naam;

— Véronique Verlé, geboren te Ottignies op 27 maart 1962, wonende te 1360 Perwez, rue des Charmes 24, handelend in eigen naam;

— Dominique Verlé, geboren te Cortil-Noirmont op 22 november 1960, wonende te 1450 Chastre, rue G. Delvaux 10, handelend in eigen naam;

— Herman Seymoens, geboren te Pollare op 26 november 1943, wonende te 9401 Ninove (Pollare), Pollare-Dorp 26, handelend in eigen naam;

— Simonne Seymoens, geboren te Pollare op 14 november 1936, wonende te 9401 Ninove, Sint-Kristoffelstraat 9, handelend in eigen naam;

— Georges Seymoens, geboren te Pollare op 24 mei 1933, wonende te 1770 Liedekerke, Laan-I 20, handelend in eigen naam;

— Annie Geeroms, geboren te Pollare op 13 februari 1946, wonende te 9401 Pollare, Roe 21/A, handelend in eigen naam;

— Andy Geeroms, geboren te Ninove op 18 augustus 1974, wonende te 9400 Ninove, Savooistraat 21, handelend in eigen naam;

— Norbert Geeroms, geboren te Pollare op 23 november 1940, wonende te 9400 Ninove, Eichenstraat 240, handelend in eigen naam;

— Simonne Stevens, geboren te Pollare op 26 juli 1933, wonende te 9506 Waarbeke, Eggestraat 1, handelend in eigen naam;

— Jean Stevens, geboren te Pollare op 12 maart 1930, wonende te 9401 Pollare, Roe 11, handelend in eigen naam,

verklaard onder voorrecht van boedelbeschrijving de nalatenschap te aanvaarden van wijlen Vanderpoorten, Camiel Francis, geboren te Pollare op 17 oktober 1934, in leven laatst wonende te 9400 Ninove, Roe 20, en overleden te Ninove op 17 april 2008.

De schuldeisers en legatarissen worden verzocht, binnen de drie maanden te rekenen van de datum van opneming in het *Belgisch Staatsblad*, hun rechten bij aangetekend schrijven te doen kennen ter studie van Mr. Ingrid Evenepoel, notaris, met standplaats te 9400 Ninove, Centrumlaan 48.

Dendermonde, 26 november 2008.

De eerstaanwezend adjunct-griffier, (get.) E. Verschuieren.

(43679)

Bij akte, verleden ter griffie van de rechtbank van eerste aanleg te Dendermonde, op 27 november 2008, heeft Olivia Van Impe, geboren te Gent op 29 juni 1976, wonende te 9320 Erembodegem (Terjoden), Geraardsbergsesteenweg 190A, handelend in eigen naam en tevens handelend als gevolmachtigde van :

— Erik Van Impe, geboren te Haaltert op 15 april 1949, wonende te 9450 Haaltert, Huytstraat 9, handelend in eigen naam;

— Odette Ghysels, geboren te Aalst op 31 januari 1951, wonende te 9450 Haaltert, Huytstraat 9, handelend in eigen naam;

— Gunther Van Impe, geboren te Gent op 22 februari 1972, wonende te 9450 Haaltert, Pastorijweg 20/0001, handelend in eigen naam,

verklaard onder voorrecht van boedelbeschrijving de nalatenschap te aanvaarden van wijlen Van Impe, Christophe, geboren te Gent op 18 juni 1978, in leven laatst wonende te 9450 Haaltert, Windmolenstraat 76, en overleden te Haaltert op 17 mei 2008.

De schuldeisers en legatarissen worden verzocht, binnen de drie maanden te rekenen van de datum van opneming in het *Belgisch Staatsblad*, hun rechten bij aangetekend schrijven te doen kennen ter studie van Mr. Edgard Van Oudenhove, notaris, met standplaats te 9450 Haaltert (Denderhoutem), Iddergemsesteenweg 8.

Dendermonde, 26 november 2008.

De eerstaanwezend adjunct-griffier, (get.) M. Beeckman.

(43680)

Rechtbank van eerste aanleg te Hasselt

Bij akte, verleden ter griffie van de rechtbank van eerste aanleg te Hasselt, op 28 november 2008, blijkt dat Prestigiacomo, Isabelle, geboren te Levallois-Perret (Frankrijk) op 13 augustus 1963, bediende, wonende te 3800 Sint-Truiden, Spaansebrugstraat 106, in haar hoedanigheid van langstlevende ouder en wettelijke vertegenwoordigster van haar minderjarig kind : Vanlook, Alessia Agata Leonarda, geboren te Hasselt op 23 november 1993, wonende te 3582 Beringen, Vossenbergsstraat 15, in het Nederlands verklaard heeft de nalatenschap van wijlen Vanlook, Guido François, geboren te Koersel op 16 december 1952, in leven laatst wonende te 3582 Koersel, Vossenbergsstraat 15, en overleden te Hasselt op 13 september 2008, te aanvaarden onder voorrecht van boedelbeschrijving en teneinde dezer woonst, te kiezen ter studie van notaris F. Hendrickx, met standplaats te 3580 Beringen, Harmoniestraat 2/1.

De schuldeisers en legatarissen worden verzocht, binnen de drie maanden te rekenen van de datum van opneming in het *Belgisch Staatsblad*, hun rechten bij aangetekend schrijven te doen kennen ter studie van voornoemde notaris.

Hasselt, 28 november 2008.

De griffier, (onleesbare handtekening).

(43681)

Rechtbank van eerste aanleg te Kortrijk

Bij akte, verleden ter griffie van de rechtbank van eerste aanleg te Kortrijk, op 28 november 2008, heeft verklaard, Baert, Rudy Remi, geboren te Waregem op 25 mei 1968, en wonende te 8770 Ingelmunster, Gentstraat 181, handelend in zijn hoedanigheid van langstlevende ouder over zijn minderjarige kinderen :

— Baert, Nikita Brigitte, geboren te Kortrijk op 10 september 1991;

— Baert, Wentina, geboren te Kortrijk op 9 september 1994,

beiden bij hem inwonend, handelend in zijn gezegde hoedanigheid, onder voorrecht van boedelbeschrijving de nalatenschap te aanvaarden van wijlen Mestdag, Katia Jenny Bernard, geboren te Waregem op 13 april 1969, in leven laatst wonende te 8770 Ingelmunster, Gentstraat 181, en overleden te Izegem op 11 juli 2007.

Tot staving van zijn verklaring heeft de comparant ons een afschrift vertoond van de beschikking van 28 september 2007 van de vrede-rechter van het kanton Izegem, waarbij hij gemachtigd werd om in naam van zijn voornoemde minderjarige kinderen de nalatenschap van wijlen Mestdag, Katia Jenny Bernard, te aanvaarden onder voorrecht van boedelbeschrijving.

De schuldeisers en legatarissen worden verzocht, binnen de drie maanden te rekenen van de datum van opneming in het *Belgisch Staatsblad*, hun rechten bij aangetekend schrijven te doen kennen op het kantoor van Mr. Vlegels, Francis, notaris, met standplaats te 8770 Ingelmunster, Meulebekestraat 3.

Kortrijk, 28 november 2008.

De griffier, (get.) Marc Audoor.

(43682)

#### Bekendmaking gedaan overeenkomstig artikelen 118 en 119 van het Burgerlijk Wetboek

#### Publication faite en exécution des articles 118 et 119 du Code Civil

Rechtbank van eerste aanleg te Oudenaarde

Bij verzoekschrift, d.d. 21 augustus 2007, neergelegd op de griffie van deze rechtbank, op 21 augustus 2007, werd door Haegeman, Theophiel, gepensioneerde, wonende te Brakel, Kapittel 4, en Haegeman, Christine, wonende te Brakel, Rozenhoek 2, hebbende als raadsman Mr. J. De Koekelaere, advocaat te 9700 Oudenaarde, Kleine Markt 41, gevraagd de verklaring van afwezigheid en een vermoeden van afwezigheid uit te spreken van de heer Haegeman, Christiaan, geboren op 9 februari 1952, en op 28 december 1987, ambtshalve afgevoerd in het bevolkingsregister van de gemeente Brakel, in de zin van artikel 118, 1.

Oudenaarde, 25 november 2008.

De griffier : (get.) D. Van Overmeiren.

(43683)

**Gerechtigd akkoord – Concordat judiciaire**

Tribunal de commerce de Huy

Par jugement du 26 novembre 2008, le tribunal de commerce de Huy a accordé le sursis provisoire, pour une durée de trois mois, à la SA Jacobs et fils, dont le siège social est établi à 4480 Engis, route d'Ehein 39, inscrite à la B.C.E. sous le numéro 0454.740.849.

Le même jugement a désigné Me Luc Minguet, avocat à 4190 Ferrières, chemin du Vieux Thier 5A, en qualité de commissaire au sursis.

Les créanciers sont invités à faire leurs déclarations de créances, avec pièces à l'appui, au greffe du tribunal de commerce de Huy, quai d'Arona 4, à 4500 Huy, au plus tard le 5 janvier 2009.

Les débats sur les éventuelles contestations que formerait le commissaire au sursis et qu'il renverrait devant le tribunal sont fixés à l'audience du mercredi 11 février 2009, à 9 heures.

Il sera statué sur l'octroi d'un sursis définitif, le jeudi 19 février 2009, à 10 heures, à l'audience publique des vacances du tribunal de commerce de Huy siégeant au palais de justice, quai d'Arona 4, local 227, 2<sup>e</sup> étage.

Le greffier adjoint, (signé) Gilles, Joëlle. (43684)

Tribunal de commerce de Namur

Par jugement du 27 novembre 2008, le tribunal de commerce de Namur a accordé jusqu'au 28 novembre 2010, le sursis définitif à la SA Ariam, ayant son siège social rue du Château de Fay 6, à 5140 Sombreffe, inscrite à la B.C.E. sous le numéro 0457.586.315, ayant pour activité, le commerce de gros en appareils électroménagers.

Pour extrait conforme : le greffier adjoint délégué, (signé) N. Perat. (43685)

**Faillissement – Faillite**

Rechtbank van koophandel te Brussel

Bij vonnis van 25 november 2008, gewezen door de rechtbank van koophandel te Brussel, werd gesloten verklaard bij vereffening, het faillissement van Chribo BVBA, Halleweg 337, bus 6, 1500 Halle (O.N. : 0454.454.106).

Curator : Mr. Dubaere, Joan.

Vereffenaar : onbekend.

Voor eensluidend uittreksel : voor de hoofdgriffier, Eylenbosch, J.-M. (43686)

Bij vonnis van 25 november 2008, gewezen door de rechtbank van koophandel te Brussel, werd gesloten verklaard bij vereffening, het faillissement van belgian Flight Center N.V. (B.F.C.), Woluwelaan 55, 1830 Machelen (O.N. : 0419.471.154).

Curator : Mr. Asscherickx, Bertrand.

Vereffenaar : onbekend.

Voor eensluidend uittreksel : voor de hoofdgriffier, Eylenbosch, J.-M. (43687)

Bij vonnis van 25 november 2008, gewezen door de rechtbank van koophandel te Brussel, werd gesloten verklaard bij vereffening, het faillissement van Facility Port NV, Leuvensesteenweg 369, bus 3, 1930 Nossegem (O.N. : 0420.016.928).

Curator : Mr. De Roy, Frans.

Vereffenaar : onbekend.

Voor eensluidend uittreksel : voor de hoofdgriffier, Eylenbosch, J.-M. (43688)

Bij vonnis van 25 november 2008, gewezen door de rechtbank van koophandel te Brussel, werd gesloten verklaard bij ontoereikend aan actief, het faillissement van Carwash and Go BVBA, Vilvoordsesteenweg 299, bus 2, 1850 Grimbergen (O.N. : 0462.794.819).

Curator : Mr. Van Buggenhout, Christian.

Vereffenaars : Patrick Van Hoegaarden, Jan Frans Willemstraat 77, bus 1, te 1800 Vilvoorde; Matheus Van den Berg, Tichelrije 13, te 1850 Grimbergen.

Voor eensluidend uittreksel : voor de hoofdgriffier, Eylenbosch, J.-M. (43689)

Bij vonnis van 25 november 2008, gewezen door de rechtbank van koophandel te Brussel, werd gesloten verklaard bij ontoereikend aan actief, het faillissement van Essential-The Graphic House BVBA, Leuvensesteenweg 46A, 1932 Sint-Stevens-Woluwe (O.N. : 0479.708.550).

Curator : Mr. Verschuren, Gerry.

Vereffenaar : Stange, Lutz, avenue des Cerisiers 186, te 1200 Woluwe-Saint-Lambert.

Voor eensluidend uittreksel : voor de hoofdgriffier, Eylenbosch, J.-M. (43690)

Bij vonnis van 25 november 2008, gewezen door de rechtbank van koophandel te Brussel, werd gesloten verklaard bij ontoereikend aan actief, het faillissement van An Sofie BVBA, Koeweidestraat 60, bus 2, 1785 Merchtem (O.N. : 0451.113.148).

Curator : Mr. De Roy, Frans.

Vereffenaar : Stefan Droogmans, Antwerpseleaan 45, te 1000 Brussel.

Voor eensluidend uittreksel : voor de hoofdgriffier, Eylenbosch, J.-M. (43691)

Bij vonnis van 25 november 2008, gewezen door de rechtbank van koophandel te Brussel, werd gesloten verklaard bij ontoereikend aan actief, het faillissement van Rogiers en Verbiest Garage Carrosserie BVBA, Gentsesteenweg 154A, 1730 Asse (O.N. : 0452.640.897).

Curator : Mr. De Roy Frans.

Vereffenaar : Serge Verbiest, Beukestraat 73, te 9255 Buggenhout.

Voor eensluidend uittreksel : voor de hoofdgriffier, Eylenbosch, J.-M. (43692)

Bij vonnis van 25 november 2008, gewezen door de rechtbank van koophandel te Brussel, werd gesloten verklaard bij ontoereikend aan actief, het faillissement van Het Breekpunt BVBA, Eppegemsesteenweg 30, 1850 Grimbergen (O.N. : 0876.176.452).

Curator : Mr. Asscherickx, Bertrand.

Vereffenaar : onbekend.

Voor eensluidend uittreksel : voor de hoofdgriffier, Eylenbosch, J.-M. (43693)

Bij vonnis van 25 november 2008, gewezen door de rechtbank van koophandel te Brussel, werd gesloten verklaard bij gebrek aan actief, het faillissement van de Etablissements Horstermans BVBA, Sterstraat 97, 1620 Drogenbos (O.N. : 0412.987.990).

Curator : Mr. De Roy, Frans.

Vereffenaar : Horstermans, Fernand, rue du Charron 5, te 1420 Braine l'Alleud.

Voor eensluidend uittreksel : de hoofdgriffier, Eylenbosch, J.-M. (43694)

Bij vonnis van 25 november 2008, gewezen door de rechtbank van koophandel te Brussel, werd gesloten verklaard bij gebrek aan actief, het faillissement van Yildirim Tatar BVBA, Sportpleinstraat 1, 1970 Wezembeek-Oppem (O.N. : 0479.580.371).

Curator : Mr. Verschuren, Gerry.

Vereffenaar : Smets, André, Sportpleinstraat 1, te 1970 Wezembeek-Oppem.

Voor eensluidend uittreksel : de hoofdgriffier, Eylenbosch, J.-M. (43695)

Bij vonnis van 25 november 2008, gewezen door de rechtbank van koophandel te Brussel, werd gesloten verklaard bij gebrek aan actief, het faillissement van Alvaro Rodrigues Pedro, Stationsstraat 35, 1861 Wolvertem (O.N. : 0859.565.203).

Curator : Mr. De Chaffoy, Jean-Louis.

Vereffenaar : Alvaro Rodrigues Pedro.

Werd verschoonbaar verklaard.

Voor eensluidend uittreksel : de hoofdgriffier, Eylenbosch, J.-M. (43696)

Tribunal de commerce de Bruxelles

Par jugement du 25 novembre 2008, le tribunal de commerce de Bruxelles a déclaré close par faute d'actif, la faillite de la SPRL Paul Imbrechts, boulevard d'Anvers 37, bus 3, 1000 Brussel.

Numéro d'entreprise 0473.028.814.

Curateur : Me Van Buggenhout, Christian.

Liquidateur : Paul Imbrechts, boulevard d'Anvers 37, 1000 Bruxelles.

Pour extrait conforme : le greffier en chef, J.-M. Eylenbosch. (43697)

Rechtbank van koophandel te Brussel

Bij vonnis van 25 november 2008, gewezen door de rechtbank van koophandel te Brussel, werd gesloten verklaard bij gebrek aan actief, het faillissement van de BVBA Paul Imbrechts, Antwerpselaan 37, bus 3, 1000 Brussel.

Ondernemingsnummer 0473.028.814.

Curator : Mr. Van Buggenhout, Christian.

Vereffenaar : Paul Imbrechts, Antwerpselaan 37, te 1000 Brussel.

Voor eensluidend uittreksel : de hoofdgriffier, J.-M. Eylenbosch. (43697)

Tribunal de commerce de Bruxelles

Par jugement du 25 novembre 2008, le tribunal de commerce de Bruxelles a déclaré close par faute d'actif, la faillite de la SPRL Société d'Etude et Construction d'Appart, chaussée d'Alseberg 848, 1180 Uccle.

Numéro d'entreprise 0403.349.160.

Curateur : Me Verschuren, Gerry.

Liquidateur : Lauria Alessandro Fillipo, avenue Jean et Pierre Carsoel 102, bte 3, à 1180 Uccle.

Pour extrait conforme : le greffier en chef, J.-M. Eylenbosch. (43698)

Rechtbank van koophandel te Brussel

Bij vonnis van 25 november 2008, gewezen door de rechtbank van koophandel te Brussel, werd gesloten verklaard bij gebrek aan actief, het faillissement van de BVBA Société d'Etude et Construction d'Appart, Alsebergsesteenweg 848, 1180 Ukkel.

Ondernemingsnummer 0403.349.160.

Curator : Mr. Verschuren, Gerry.

Vereffenaar : Lauria Alessandro Fillipo, Jean en Pierre Carsoel-laan 102, bus 3, te 1180 Ukkel.

Voor eensluidend uittreksel : de hoofdgriffier, J.-M. Eylenbosch. (43698)

Tribunal de commerce de Bruxelles

Par jugement du 25 novembre 2008, le tribunal de commerce de Bruxelles a déclaré close par faute d'actif, la faillite de la SPRL Sandereijn België, avenue Louise 109, 1050 Ixelles.

Numéro d'entreprise 0443.294.849.

Curateur : Me de Chaffoy de Courcelles, Jean.

Liquidateur : inconnu.

Pour extrait conforme : le greffier en chef, J.-M. Eylenbosch. (43699)

Rechtbank van koophandel te Brussel

Bij vonnis van 25 november 2008, gewezen door de rechtbank van koophandel te Brussel, werd gesloten verklaard bij gebrek aan actief, het faillissement van de BVBA Sandereijn België, Louizalaan 109, 1050 Elsene.

Ondernemingsnummer 0443.294.849.

Curator : Mr. de Chaffoy de Courcelles, Jean.

Vereffenaar : onbekend.

Voor eensluidend uittreksel : de hoofdgriffier, J.-M. Eylenbosch. (43699)

## Tribunal de commerce de Bruxelles

Par jugement du 25 novembre 2008, le tribunal de commerce de Bruxelles a déclaré close par faute d'actif, la faillite de la SA Synergy Management, avenue Louise 304, 1050 Bruxelles.

Numéro d'entreprise 0413.599.981.

Curateur : Me de Chaffoy de Courcelles, Jean.

Liquidateur : inconnu.

Pour extrait conforme : le greffier en chef, J.-M. Eylenbosch. (43700)

## Rechtbank van koophandel te Brussel

Bij vonnis van 25 november 2008, gewezen door de rechtbank van koophandel te Brussel, werd gesloten verklaard bij gebrek aan actief, het faillissement van de NV Synergy Management, Louizalaan 304, 1050 Brussel-5.

Ondernemingsnummer 0413.599.981.

Curator : Mr. de Chaffoy de Courcelles, Jean.

Vereffenaar : onbekend.

Voor eensluidend uittreksel : de hoofdgriffier, J.-M. Eylenbosch. (43700)

## Tribunal de commerce de Bruxelles

Par jugement du 25 novembre 2008, le tribunal de commerce de Bruxelles a déclaré close par faute d'actif, la faillite de la SA City 7 Belgium, avenue Jules César 14, 1150 Woluwe-Saint-Pierre.

Numéro d'entreprise 0458.018.063.

Curateur : Me Verschuren, Gerry.

Liquidateur : Baudeweyns, Georges, Matadilaan 7, 2820 Bonheiden.

Pour extrait conforme : le greffier en chef, J.-M. Eylenbosch. (43701)

## Rechtbank van koophandel te Brussel

Bij vonnis van 25 november 2008, gewezen door de rechtbank van koophandel te Brussel, werd gesloten verklaard bij gebrek aan actief, het faillissement van de NV City 7 Belgium, Jules Cesarlaan 14, 1150 Sint-Pieters-Woluwe.

Ondernemingsnummer 0458.018.063.

Curator : Mr. Verschuren, Gerry.

Vereffenaar : Baudeweyns, Georges, Matadilaan 7, te 2820 Bonheiden.

Voor eensluidend uittreksel : de hoofdgriffier, J.-M. Eylenbosch. (43701)

## Tribunal de commerce de Bruxelles

Par jugement du 25 novembre 2008, le tribunal de commerce de Bruxelles a déclaré close par faute d'actif, la faillite de la SA International Petroleum, avenue Clemenceau 11, bte 22, 1070 Anderlecht.

Numéro d'entreprise 0450.882.427.

Curateur : Me Verschuren, Gerry.

Liquidateur : Tareen, Ahmed, Oudstrijdersstraat 37, 1830 Machelen.

Pour extrait conforme : le greffier en chef, J.-M. Eylenbosch. (43702)

## Rechtbank van koophandel te Brussel

Bij vonnis van 25 november 2008, gewezen door de rechtbank van koophandel te Brussel, werd gesloten verklaard bij gebrek aan actief, het faillissement van de NV International Petroleum, Clemenceaulaan 11, bus 22, 1070 Anderlecht.

Ondernemingsnummer 0450.882.427.

Curator : Mr. Verschuren, Gerry.

Vereffenaar : Tareen, Ahmed, Oudstrijdersstraat 37, te 1830 Machelen.

Voor eensluidend uittreksel : de hoofdgriffier, J.-M. Eylenbosch. (43702)

## Tribunal de commerce de Bruxelles

Par jugement du 25 novembre 2008, le tribunal de commerce de Bruxelles a déclaré close par insuffisance d'actif, la faillite de la SA Fininvest and Acquisition, rue P. Van Obberghen 43, 1140 Evere.

Numéro d'entreprise 0466.706.095.

Curateur : Me Van Buggenhout, Christian.

Liquidateur : inconnu.

Pour extrait conforme : le greffier en chef, J.-M. Eylenbosch. (43703)

## Rechtbank van koophandel te Brussel

Bij vonnis van 25 november 2008, gewezen door de rechtbank van koophandel te Brussel, werd gesloten verklaard bij ontoereikend actief, het faillissement van de NV Fininvest and Acquisition, P. Van Obberghenstraat 43, 1140 Evere.

Ondernemingsnummer 0466.706.095.

Curator : Mr. Van Buggenhout, Christian.

Vereffenaar : onbekend.

Voor eensluidend uittreksel : de hoofdgriffier, J.-M. Eylenbosch. (43703)

## Tribunal de commerce de Bruxelles

Par jugement du 25 novembre 2008, le tribunal de commerce de Bruxelles a déclaré close par liquidation, la faillite de la SPRL M & B, boulevard Ed. Machtens 119, bte 16, 1080 Molenbeek-Saint-Jean.

Numéro d'entreprise 0416.734.071.

Curateur : Me Ronse, Olivier.

Liquidateur : inconnu.

Pour extrait conforme : le greffier en chef, J.-M. Eylenbosch. (43704)

## Rechtbank van koophandel te Brussel

Bij vonnis van 25 november 2008, gewezen door de rechtbank van koophandel te Brussel, werd gesloten verklaard bij vereffening, het faillissement van de BVBA M & B, Ed. Machtenslaan 119, bus 16, 1080 Sint-Jans-Molenbeek.

Ondernemingsnummer 0416.734.071.

Curator : Mr. Ronse, Olivier.

Vereffenaar : onbekend.

Voor eensluidend uittreksel : de hoofdgriffier, J.-M. Eylenbosch. (43704)

## Tribunal de commerce de Bruxelles

Par jugement du 25 novembre 2008, le tribunal de commerce de Bruxelles a déclaré close par liquidation, la faillite de la SA Daimler Trust, rue de la Presse 4, 1000 Bruxelles.

Numéro d'entreprise 0476.717.089.

Curateur : Me Van Buggenhout, Christian.

Liquidateur : inconnu.

Pour extrait conforme : le greffier en chef, J.-M. Eylenbosch. (43705)

## Rechtbank van koophandel te Brussel

Bij vonnis van 25 november 2008, gewezen door de rechtbank van koophandel te Brussel, werd gesloten verklaard bij vereffening, het faillissement van de NV Daimler Trust, Drukpersstraat 4, 1000 Brussel.

Ondernemingsnummer 0476.717.089.

Curator : Mr. Van Buggenhout, Christian.

Vereffenaar : onbekend.

Voor eensluidend uittreksel : de hoofdgriffier, J.-M. Eylenbosch. (43705)

## Tribunal de commerce de Bruxelles

Par jugement du 25 novembre 2008, le tribunal de commerce de Bruxelles a déclaré close par liquidation, la faillite de Van Belle, Jean-Claude, Potaardenberg 9, 1070 Anderlecht.

Numéro d'entreprise 0551.661.764.

Curateur : Me Asscherickx, Bertrand.

Liquidateur : inconnu.

A été déclaré excusable.

Pour extrait conforme : le greffier en chef, J.-M. Eylenbosch. (43706)

## Rechtbank van koophandel te Brussel

Bij vonnis van 25 november 2008, gewezen door de rechtbank van koophandel te Brussel, werd gesloten verklaard bij vereffening, het faillissement van Van Belle, Jean-Claude, Potaardenbergstraat 9, 1070 Anderlecht.

Ondernemingsnummer 0551.661.764.

Curator : Mr. Asscherickx, Bertrand.

Vereffenaar : onbekend.

Werd verschoonbaar verklaard.

Voor eensluidend uittreksel : de hoofdgriffier, J.-M. Eylenbosch. (43706)

## Rechtbank van koophandel te Antwerpen

Bij vonnis van de rechtbank van koophandel te Antwerpen, d.d. 27 november 2008, is Picobello BVBA, Krijgslaan 33, bus 6, 2610 Wilrijk (Antwerpen), reiniging van gebouwen, industriële reiniging, ondernemingsnummer 0476.455.585, op bekenenis failliet verklaard.

Curator : Mr. Claes, Dominique, Everdijstraat 43, 2000 Antwerpen-1.

Datum der staking van betaling : 27 november 2008.

Indienen der schuldvorderingen ter griffie voor 26 december 2008.

Neerlegging van het eerste proces-verbaal van nazicht der ingediende schuldvorderingen : 23 januari 2009, ter griffie van de rechtbank van koophandel te Antwerpen, Bolivarplaats 20, 2000 Antwerpen.

De personen die zich persoonlijk zeker hebben gesteld voor de gefailleerde (onder meer de borgen van de gefailleerde), kunnen hiervan ter griffie een verklaring neerleggen (artikel 72bis en artikel 72ter Fail.W.).

De griffier-hoofd van dienst, (get.) M. Caers. (Pro deo) (43707)

Bij vonnis van de rechtbank van koophandel te Antwerpen, d.d. 27 november 2008, is Vanhoof, Niels Mieke, geboren te Hamburg op 2 september 1963, wonende en handeldrijvende, te 2850 Boom, Velodroomstraat 206b, handelsbemiddeling gespecialiseerd in andere goederen, ondernemingsnummer 0635.424.927, op bekenenis failliet verklaard.

Curator : Mr. Caeymaex, André, Prins Boudewijnlaan 177-181, 2610 Wilrijk (Antwerpen).

Datum der staking van betaling : 27 november 2008.

Indienen der schuldvorderingen ter griffie voor 26 december 2008.

Neerlegging van het eerste proces-verbaal van nazicht der ingediende schuldvorderingen : 23 januari 2009, ter griffie van de rechtbank van koophandel te Antwerpen, Bolivarplaats 20, 2000 Antwerpen.

De personen die zich persoonlijk zeker hebben gesteld voor de gefailleerde (onder meer de borgen van de gefailleerde), kunnen hiervan ter griffie een verklaring neerleggen (artikel 72bis en artikel 72ter Fail.W.).

De griffier-hoofd van dienst, (get.) M. Caers. (Pro deo) (43708)

Bij vonnis van de rechtbank van koophandel te Antwerpen, d.d. 27 november 2008, is Millennia BVBA, Den Haaglaan 110, 2660 Hoboken (Antwerpen), werkzaamheden in verband met de afwerking van gebouwen, ondernemingsnummer 0465.369.970, op bekenenis failliet verklaard.

Curator : Mr. Geerinckx, Herlinda, Sint-Augustinuslaan 3, 2610 Wilrijk (Antwerpen).

Datum der staking van betaling : 27 november 2008.

Indienen der schuldvorderingen ter griffie voor 26 december 2008.

Neerlegging van het eerste proces-verbaal van nazicht der ingediende schuldvorderingen : 23 januari 2009, ter griffie van de rechtbank van koophandel te Antwerpen, Bolivarplaats 20, 2000 Antwerpen.

De personen die zich persoonlijk zeker hebben gesteld voor de gefailleerde (onder meer de borgen van de gefailleerde), kunnen hiervan ter griffie een verklaring neerleggen (artikel 72bis en artikel 72ter Fail.W.).

De griffier-hoofd van dienst, (get.) M. Caers. (Pro deo) (43709)

Bij vonnis van de rechtbank van koophandel te Antwerpen, d.d. 27 november 2008, is Prebo BVBA, Onafhankelijkheidstraat 89, 2650 Edegem, elektrische installatie, ondernemingsnummer 0441.450.859, op bekenenis failliet verklaard.

Curator : Mr. De Roy, Frans, Paleisstraat 47, 2018 Antwerpen-1.

Datum der staking van betaling : 27 november 2008.

Indienen der schuldvorderingen ter griffie voor 26 december 2008.

Neerlegging van het eerste proces-verbaal van nazicht der ingediende schuldvorderingen : 23 januari 2009, ter griffie van de rechtbank van koophandel te Antwerpen, Bolivarplaats 20, 2000 Antwerpen.

De personen die zich persoonlijk zeker hebben gesteld voor de gefailleerde (onder meer de borgen van de gefailleerde), kunnen hiervan ter griffie een verklaring neerleggen (artikel 72bis en artikel 72ter Fail.W.).

De griffier-hoofd van dienst, (get.) M. Caers. (Pro deo) (43710)

Bij vonnis van de rechtbank van koophandel te Antwerpen, d.d. 27 november 2008, is Alltec BVBA, Ankerrui 22, 2000 Antwerpen-1, gespecialiseerde bouwwerkzaamheden, ondernemingsnummer 0459.190.575, op bekenenis failliet verklaard.

Curator : Mr. Bergmans, Jan, Eikenstraat 80, 2840 Rumst.

Datum der staking van betaling : 27 november 2008.

Indienen der schuldvorderingen ter griffie voor 26 december 2008.

Neerlegging van het eerste proces-verbaal van nazicht der ingediende schuldvorderingen : 23 januari 2009, ter griffie van de rechtbank van koophandel te Antwerpen, Bolivarplaats 20, 2000 Antwerpen.

De personen die zich persoonlijk zeker hebben gesteld voor de gefailleerde (onder meer de borgen van de gefailleerde), kunnen hiervan ter griffie een verklaring neerleggen (artikel 72bis en artikel 72ter Fail.W.).

De griffier-hoofd van dienst, (get.) M. Caers. (Pro deo) (43711)

Bij vonnis van de rechtbank van koophandel te Antwerpen, d.d. 27 november 2008, is Sobel Capital NV, Nelelaan 3, 2900 Schoten, goederenvervoer over de weg, ondernemingsnummer 0416.105.749, op bekenenis failliet verklaard.

Curator : Mr. Bosmans, Hendrik, Amerikalei 27, bus 8, 2000 Antwerpen-1.

Datum der staking van betaling : 27 november 2008.

Indienen der schuldvorderingen ter griffie voor 26 december 2008.

Neerlegging van het eerste proces-verbaal van nazicht der ingediende schuldvorderingen : 23 januari 2009, ter griffie van de rechtbank van koophandel te Antwerpen, Bolivarplaats 20, 2000 Antwerpen.

De personen die zich persoonlijk zeker hebben gesteld voor de gefailleerde (onder meer de borgen van de gefailleerde), kunnen hiervan ter griffie een verklaring neerleggen (artikel 72bis en artikel 72ter Fail.W.).

De griffier-hoofd van dienst, (get.) M. Caers. (Pro deo) (43712)

Bij vonnis van de rechtbank van koophandel te Antwerpen, d.d. 27 november 2008, is Vingerhoets, Willy, geboren te Duffel op 5 juli 1943, wonende te 2530 Boechout, Boshoeke 209, afvalwaterinzameling en -behandeling, ondernemingsnummer 0768.029.469, bij dagvaarding failliet verklaard.

Curator : Mr. Meylemans, Jef, Kroonstraat 44, 2140 Borgerhout (Antwerpen).

Datum der staking van betaling : 27 november 2008.

Indienen der schuldvorderingen ter griffie voor 26 december 2008.

Neerlegging van het eerste proces-verbaal van nazicht der ingediende schuldvorderingen : 23 januari 2009, ter griffie van de rechtbank van koophandel te Antwerpen, Bolivarplaats 20, 2000 Antwerpen.

De personen die zich persoonlijk zeker hebben gesteld voor de gefailleerde (onder meer de borgen van de gefailleerde), kunnen hiervan ter griffie een verklaring neerleggen (artikel 72bis en artikel 72ter Fail.W.).

De griffier-hoofd van dienst, (get.) M. Caers. (Pro deo) (43713)

Bij vonnis van de rechtbank van koophandel te Antwerpen, d.d. 27 november 2008, is IO-Data.Com, Industrielaan 35h, 2900 Schoten, advisering in verband met programmatuur en levering van programmatuur, ondernemingsnummer 0465.727.484, bij dagvaarding failliet verklaard.

Curator : Mr. Mertens, Jan Lodewijk, Alice Nahonlei 74, 2900 Schoten.

Datum der staking van betaling : 27 november 2008.

Indienen der schuldvorderingen ter griffie voor 26 december 2008.

Neerlegging van het eerste proces-verbaal van nazicht der ingediende schuldvorderingen : 23 januari 2009, ter griffie van de rechtbank van koophandel te Antwerpen, Bolivarplaats 20, 2000 Antwerpen.

De personen die zich persoonlijk zeker hebben gesteld voor de gefailleerde (onder meer de borgen van de gefailleerde), kunnen hiervan ter griffie een verklaring neerleggen (artikel 72bis en artikel 72ter Fail.W.).

De griffier-hoofd van dienst, (get.) M. Caers. (Pro deo) (43714)

Bij vonnis van de rechtbank van koophandel te Antwerpen, d.d. 27 november 2008, is Cartouche BVBA, Bredabaan 833, 2170 Merksem (Antwerpen), restaurants van het traditionele type, ondernemingsnummer 0887.023.725, bij dagvaarding failliet verklaard.

Curator : Mr. Michel Martin, Franklin Rooseveltplaats 18, 2060 Antwerpen-6.

Datum der staking van betaling : 27 november 2008.

Indienen der schuldvorderingen ter griffie voor 26 december 2008.

Neerlegging van het eerste proces-verbaal van nazicht der ingediende schuldvorderingen : 23 januari 2009, ter griffie van de rechtbank van koophandel te Antwerpen, Bolivarplaats 20, 2000 Antwerpen.

De personen die zich persoonlijk zeker hebben gesteld voor de gefailleerde (onder meer de borgen van de gefailleerde), kunnen hiervan ter griffie een verklaring neerleggen (artikel 72bis en artikel 72ter Fail.W.).

De griffier-hoofd van dienst, (get.) M. Caers. (Pro deo) (43715)

Bij vonnis van de rechtbank van koophandel te Antwerpen, d.d. 27 november 2008, is Tartebel BVBA, Lange Kievitstraat 132, 2018 Antwerpen-1, artisanale brood- en banketbakkerijen, ondernemingsnummer 0881.922.911, bij dagvaarding failliet verklaard.

Curator : Mr. Patroons, Kristiaan, Mechelsesteenweg 12, bus 8, 2000 Antwerpen-1.

Datum der staking van betaling : 27 november 2008.

Indienen der schuldvorderingen ter griffie voor 26 december 2008.

Neerlegging van het eerste proces-verbaal van nazicht der ingediende schuldvorderingen : 23 januari 2009, ter griffie van de rechtbank van koophandel te Antwerpen, Bolivarplaats 20, 2000 Antwerpen.

De personen die zich persoonlijk zeker hebben gesteld voor de gefailleerde (onder meer de borgen van de gefailleerde), kunnen hiervan ter griffie een verklaring neerleggen (artikel 72bis en artikel 72ter Fail.W.).

De griffier-hoofd van dienst, (get.) M. Caers. (Pro deo) (43716)

Bij vonnis van de rechtbank van koophandel te Antwerpen, d.d. 27 november 2008, is Maham BVBA, Oudebareellei 117, 2170 Merksem (Antwerpen), grootwarenhuizen, ondernemingsnummer 0463.739.182, bij dagvaarding failliet verklaard.

Curator : Mr. Peeters, Nick, Huidevettersstraat 22-24, 2000 Antwerpen-1.



Datum der staking van betaling : 27 november 2008.

Indienen der schuldvorderingen ter griffie voor 26 december 2008.

Neerlegging van het eerste proces-verbaal van nazicht der ingediende schuldvorderingen : 23 januari 2009, ter griffie van de rechtbank van koophandel te Antwerpen, Bolivarplaats 20, 2000 Antwerpen.

De personen die zich persoonlijk zeker hebben gesteld voor de gefailleerde (onder meer de borgen van de gefailleerde), kunnen hiervan ter griffie een verklaring neerleggen (artikel 72bis en artikel 72ter Fail.W.).

De griffier-hoofd van dienst, (get.) M. Caers. (Pro deo) (43717)

Bij vonnis van de rechtbank van koophandel te Antwerpen, d.d. 27 november 2008, Heylen, Tania, geboren te Beveren op 2 januari 1971, wonende te 2650 Edegem, Hendrik Kennisstraat 38, postorderbedrijven, ondernemingsnummer 0887.047.380, bij dagvaarding failliet verklaard.

Curator : Mr. Quanjard, Benjamin, Admiraal De Boisotstraat 20, 2000 Antwerpen-1.

Datum der staking van betaling : 27 november 2008.

Indienen der schuldvorderingen ter griffie voor 26 december 2008.

Neerlegging van het eerste proces-verbaal van nazicht der ingediende schuldvorderingen : 23 januari 2009, ter griffie van de rechtbank van koophandel te Antwerpen, Bolivarplaats 20, 2000 Antwerpen.

De personen die zich persoonlijk zeker hebben gesteld voor de gefailleerde (onder meer de borgen van de gefailleerde), kunnen hiervan ter griffie een verklaring neerleggen (artikel 72bis en artikel 72ter Fail.W.).

De griffier-hoofd van dienst, (get.) M. Caers. (Pro deo) (43718)

Bij vonnis van de rechtbank van koophandel te Antwerpen, d.d. 27 november 2008, is Laserrent BVBA, Gustaaf Peetersstraat 2, bus A2, 2520 Ranst, handelsbemiddeling gespecialiseerd in goederen, ondernemingsnummer 0866.410.037, bij dagvaarding failliet verklaard.

Curator : Mr. Rauter, Philip, Mechelsesteenweg 166, 2018 Antwerpen-1.

Datum der staking van betaling : 27 november 2008.

Indienen der schuldvorderingen ter griffie voor 26 december 2008.

Neerlegging van het eerste proces-verbaal van nazicht der ingediende schuldvorderingen : 23 januari 2009, ter griffie van de rechtbank van koophandel te Antwerpen, Bolivarplaats 20, 2000 Antwerpen.

De personen die zich persoonlijk zeker hebben gesteld voor de gefailleerde (onder meer de borgen van de gefailleerde), kunnen hiervan ter griffie een verklaring neerleggen (artikel 72bis en artikel 72ter Fail.W.).

De griffier-hoofd van dienst, (get.) M. Caers. (Pro deo) (43719)

Bij vonnis van de rechtbank van koophandel te Antwerpen, d.d. 27 november 2008, is Newco K NV in vereffening, Hoogboomsteenweg 94, bus 1, 2950 Kapellen (Antwerpen), ondernemingsnummer 0474.689.492, bij dagvaarding failliet verklaard.

Curator : Mr. Schaerlaekens, Tom, Kapucinessenstraat 13, 2000 Antwerpen-1.

Datum der staking van betaling : 27 november 2008.

Indienen der schuldvorderingen ter griffie voor 26 december 2008.

Neerlegging van het eerste proces-verbaal van nazicht der ingediende schuldvorderingen : 23 januari 2009, ter griffie van de rechtbank van koophandel te Antwerpen, Bolivarplaats 20, 2000 Antwerpen.

De personen die zich persoonlijk zeker hebben gesteld voor de gefailleerde (onder meer de borgen van de gefailleerde), kunnen hiervan ter griffie een verklaring neerleggen (artikel 72bis en artikel 72ter Fail.W.).

De griffier-hoofd van dienst, (get.) M. Caers. (Pro deo) (43720)

Bij vonnis van de rechtbank van koophandel te Antwerpen, d.d. 27 november 2008, is Emrusdiam BVBA, Hoveniersstraat 55, bus 77, 2018 Antwerpen-1, groothandel in diamant, ondernemingsnummer 0434.359.961, bij dagvaarding failliet verklaard.

Curator : Mr. Schoenaerts, Bruno, Amerikalei 31, 2000 Antwerpen-1.

Datum der staking van betaling : 27 november 2008.

Indienen der schuldvorderingen ter griffie voor 26 december 2008.

Neerlegging van het eerste proces-verbaal van nazicht der ingediende schuldvorderingen : 23 januari 2009, ter griffie van de rechtbank van koophandel te Antwerpen, Bolivarplaats 20, 2000 Antwerpen.

De personen die zich persoonlijk zeker hebben gesteld voor de gefailleerde (onder meer de borgen van de gefailleerde), kunnen hiervan ter griffie een verklaring neerleggen (artikel 72bis en artikel 72ter Fail.W.).

De griffier-hoofd van dienst, (get.) M. Caers. (Pro deo) (43721)

Bij vonnis van de rechtbank van koophandel te Antwerpen, d.d. 27 november 2008, is Antwerp Sports and International Management Corporation NV in 't kort : « Asimac », Groenendaallaan 128, 2170 Merksem (Antwerpen), groothandel in sport- en kampeerartikelen, rijwielen en onderdelen en toebehoren daarvan, spellen en speelgoed, ondernemingsnummer 0445.207.927, bij dagvaarding failliet verklaard.

Curator : Mr. Schwagten, Werenfried, Beukenlaan 118, 2850 Boom.

Datum der staking van betaling : 27 november 2008.

Indienen der schuldvorderingen ter griffie voor 26 december 2008.

Neerlegging van het eerste proces-verbaal van nazicht der ingediende schuldvorderingen : 23 januari 2009, ter griffie van de rechtbank van koophandel te Antwerpen, Bolivarplaats 20, 2000 Antwerpen.

De personen die zich persoonlijk zeker hebben gesteld voor de gefailleerde (onder meer de borgen van de gefailleerde), kunnen hiervan ter griffie een verklaring neerleggen (artikel 72bis en artikel 72ter Fail.W.).

De griffier-hoofd van dienst, (get.) M. Caers. (Pro deo) (43722)

Bij vonnis van de rechtbank van koophandel te Antwerpen, d.d. 27 november 2008, is Sneyers, Robert Helena Leopold, geboren te Antwerpen op 27 november 1969, laatst wonende te 2940 Stabroek, Kerkstraat 131, alwaar van ambtswege geschrapt bij beslissing van het college van burgemeester en schepenen, d.d. 20 oktober 2008, en thans zonder gekende woon- of verblijfplaats in België noch in het buitenland en zonder gekozen woonplaats, ondernemingsnummer 0634.550.541, bij dagvaarding failliet verklaard.

Curator : Mr. Moens, Annemie, Prins Boudewijnlaan 177-181, 2610 Wilrijk (Antwerpen).

Datum der staking van betaling : 27 november 2008.

Indienen der schuldvorderingen ter griffie voor 26 december 2008.

Neerlegging van het eerste proces-verbaal van nazicht der ingediende schuldvorderingen : 23 januari 2009, ter griffie van de rechtbank van koophandel te Antwerpen, Bolivarplaats 20, 2000 Antwerpen.

De personen die zich persoonlijk zeker hebben gesteld voor de gefailleerde (onder meer de borgen van de gefailleerde), kunnen hiervan ter griffie een verklaring neerleggen (artikel 72bis en artikel 72ter Fail.W.).

De griffier-hoofd van dienst, (get.) M. Caers. (Pro deo) (43723)

Bij vonnis van de rechtbank van koophandel te Antwerpen, op datum van 27 november 2008, is de datum van staking der betalingen, in het faillissement Omel BVBA, De Coninckplein 30 (eerste verdieping), 2060 Antwerpen-6, ondernemingsnummer 0479.362.320, met curator : Mr. Schwagten, Werenfried, advocaat, Beukenlaan 118, 2850 Boom, uitgesproken op 24 april 2008, op 24 oktober 2007 teruggebracht.

De griffier-hoofd van dienst, (get.) M. Caers. (Pro deo) (43724)

Rechtbank van koophandel te Brugge, afdeling Brugge

Bij vonnis van de tijdelijke eerste kamer bis van de rechtbank van koophandel te Brugge, afdeling Brugge, d.d. 27 november 2008, werd, op bekentenis, het faillissement uitgesproken van de heer Lewyllie, Luc, wonende te 8300 Knokke-Heist, Oostkerkestraat 40/0002, met uitbatingszetel te 8300 Knokke-Heist, Dorpsstraat 106, met als handelsactiviteit de uitbating van een café-feestzaal, met als handelsbenaming « In 't Dorp », met als ondernemingsnummer 0862.251.311,

Datum van staking van betalingen : 27 november 2008.

Curator : Mr. Peter Snauwaert, advocaat te 8300 Knokke-Heist, Dorpsstraat 140-142.

De aangiften van schuldvordering dienen neergelegd te worden ter griffie van de rechtbank van koophandel te 8000 Brugge, Kazernevest 3, vóór 29 december 2008.

De personen die zich persoonlijk zeker hebben gesteld voor de gefailleerde (onder meer de borggen van de gefailleerde), kunnen hiervan ter griffie een verklaring neerleggen overeenkomstig artikel 72<sup>ter</sup> Fail.W.

Het eerste proces-verbaal van verificatie van de schuldvorderingen zal dienen neergelegd te worden op de griffie van de rechtbank, uiterlijk op 8 januari 2009.

Voor eensluidend verklaard uittreksel : de griffier, (get.) R. Becue.  
(43725)

Rechtbank van koophandel te Dendermonde

Bij vonnis van de rechtbank van koophandel te Dendermonde, van 27 november 2008, werd Eurolabel Packaging NV, bedrukken flexibele verpakking, Desire De Bodtkaai 22, 9400 Ninove, in staat van faillissement verklaard.

Ondernemingsnummer 0895.794.010.

Rechter-commissaris : M. Dirk Nevens.

Curator : Mr. Marc Ghysens, Keizerlijk Plein 46, 9300 Aalst.

Datum staking van betaling : 18 november 2008, onder voorbehoud van artikel 12, lid 2, F.W.

Indienen van de schuldvorderingen met bewijsstukken, uitsluitend ter griffie van de rechtbank van koophandel te Dendermonde, binnen de dertig dagen vanaf datum faillissementsvonnis.

Het eerste proces-verbaal van nazicht van de ingediende schuldvorderingen zal neergelegd worden op vrijdag 9 januari 2009, ter griffie van de rechtbank.

Elke schuldeiser die geniet van een persoonlijke zekerheidstelling vermeldt dit in zijn aangifte van schuldvordering of uiterlijk binnen zes maanden vanaf de datum van het vonnis van faillietverklaring (art. 63 F.W.).

Om te kunnen genieten van de bevrijding moeten de natuurlijke personen die zich kosteloos persoonlijk zeker hebben gesteld voor de gefailleerde ter griffie van de rechtbank van koophandel een verklaring neerleggen, waarin zij bevestigen dat hun verbintenis niet in verhouding met hun inkomsten en hun patrimonium is (artikel 72<sup>bis</sup> F.W. en artikel 10 wet 20 juli 2005).

Voor eensluidend uittreksel : de adjunct-griffier, (get.) K. Waterschoot.  
(43726)

Bij vonnis van de rechtbank van koophandel te Dendermonde, van 28 november 2008, werd Kabelwerken Callaert NV, kabelleggen en plaatsen van waterleidingen, Voermanstraat 3, 9240 Zele, in staat van faillissement verklaard.

Ondernemingsnummer 0414.516.731.

Rechter-commissaris : M. Marc Tackaert.

Curator : Mr. Marga Pieters, Affligemdreef 144, 9300 Aalst.

Datum staking van betaling : 28 november 2008, onder voorbehoud van artikel 12, lid 2, F.W.

Indienen van de schuldvorderingen met bewijsstukken, uitsluitend ter griffie van de rechtbank van koophandel te Dendermonde, binnen de dertig dagen vanaf datum faillissementsvonnis.

Het eerste proces-verbaal van nazicht van de ingediende schuldvorderingen zal neergelegd worden op vrijdag 9 januari 2009, ter griffie van de rechtbank.

Elke schuldeiser die geniet van een persoonlijke zekerheidstelling vermeldt dit in zijn aangifte van schuldvordering of uiterlijk binnen zes maanden vanaf de datum van het vonnis van faillietverklaring (art. 63 F.W.).

Om te kunnen genieten van de bevrijding moeten de natuurlijke personen die zich kosteloos persoonlijk zeker hebben gesteld voor de gefailleerde ter griffie van de rechtbank van koophandel een verklaring neerleggen, waarin zij bevestigen dat hun verbintenis niet in verhouding met hun inkomsten en hun patrimonium is (artikel 72<sup>bis</sup> F.W. en artikel 10 wet 20 juli 2005).

Voor eensluidend uittreksel : de adjunct-griffier, (get.) K. Waterschoot.  
(43727)

Verbeterend bericht

Rechtbank van koophandel te Gent

In het *Belgisch Staatsblad* van 26 november 2008, blz. 62556, akte nr. 42442, faillissement Qiu Zhongbin, moet gelezen worden : « De gefailleerde werd verschoonbaar verklaard ».

(43728)

Rechtbank van koophandel te Hasselt

De rechtbank van koophandel te Hasselt, tweede kamer, heeft bij vonnis van 27 november 2008, de faillietverklaring op bekentenis uitgesproken van Euro Medical Supplies & Consultancy BVBA, Geeneindestraat 11, te 3560 Lummen.

Ondernemingsnummer 0464.905.162.

Handelswerkzaamheid : groothandel medisch en chirurgisch materiaal.

Dossiernummer 6364.

Rechter commissaris : de heer Missoul.

Curator : Mr. Lesire, Godfrey, De Gerlachestraat 11, te 3500 Hasselt.

Tijdstip ophouden van betaling : 27 mei 2008.

Indienen der schuldvorderingen : griffie van de rechtbank van koophandel te Hasselt, Havermarkt 10 voor 27 december 2008.

Datum waarop het eerste proces-verbaal van verificatie van de schuldvorderingen ter griffie wordt neergelegd, is bepaald op 8 januari 2009.

De natuurlijke personen die zich kosteloos persoonlijk zeker hebben gesteld voor de gefailleerde dienen ter griffie van de rechtbank van koophandel een verklaring neer te leggen om te kunnen genieten van de bevrijding (overeenkomstig artikel 72<sup>bis</sup> en 72<sup>ter</sup> F.W.).

Voor eensluidend uittreksel : de griffier, (get.) V. Achten.  
(43729)

De rechtbank van koophandel te Hasselt, tweede kamer, heeft bij vonnis van 27 november 2008, de faillietverklaring op bekentenis uitgesproken van Gielen, Rogier Henri Corneel, Hayenhoek 129, bus 2, te 3910 Neerpelt.

Ondernemingsnummer 0640.571.568.

Handelswerkzaamheid : zelfstandige chauffeur.

Dossiernummer 6365.

Rechter commissaris : de heer Missoul.

Curator : Mr. Lesire, Godfrey, De Gerlachestraat 11, te 3500 Hasselt.

Tijdstip ophouden van betaling : 27 november 2008.

Indienen der schuldvorderingen : griffie van de rechtbank van koophandel te Hasselt, Havermarkt 10 voor 27 december 2008.

Datum waarop het eerste proces-verbaal van verificatie van de schuldvorderingen ter griffie wordt neergelegd, is bepaald op 8 januari 2009.

De natuurlijke personen die zich kosteloos persoonlijk zeker hebben gesteld voor de gefailleerde dienen ter griffie van de rechtbank van koophandel een verklaring neer te leggen om te kunnen genieten van de bevrijding (overeenkomstig artikel 72bis en 72ter F.W.).

Voor eensluidend uittreksel : de griffier, (get.) V. Achten. (43730)

De rechtbank van koophandel te Hasselt, tweede kamer, heeft bij vonnis van 27 november 2008, de faillietverklaring op bekentenis uitgesproken van MB-Construct BVBA, Leopoldplein 29, bus 14, te 3500 Hasselt.

Ondernemingsnummer 0475.495.978.

Handelswerkzaamheid : dakwerken.

Dossiernummer 6363.

Rechter commissaris : de heer Missoul.

Curator : Mr. Lesire, Godfrey, De Gerlachestraat 11, te 3500 Hasselt.

Tijdstip ophouden van betaling : 27 mei 2008.

Indienen der schuldvorderingen : griffie van de rechtbank van koophandel te Hasselt, Havermarkt 10 voor 27 december 2008.

Datum waarop het eerste proces-verbaal van verificatie van de schuldvorderingen ter griffie wordt neergelegd, is bepaald op 8 januari 2009.

De natuurlijke personen die zich kosteloos persoonlijk zeker hebben gesteld voor de gefailleerde dienen ter griffie van de rechtbank van koophandel een verklaring neer te leggen om te kunnen genieten van de bevrijding (overeenkomstig artikel 72bis en 72ter F.W.).

Voor eensluidend uittreksel : de griffier, (get.) V. Achten. (43731)

De rechtbank van koophandel te Hasselt, tweede kamer, heeft bij vonnis van 27 november 2008, de faillietverklaring op bekentenis uitgesproken van Borgions BVBA, Kempische Kaai 53, te 3500 Hasselt.

Ondernemingsnummer 0433.892.381.

Handelswerkzaamheid : handel in sport- en kampeerartikelen.

Dossiernummer 6366.

Rechter commissaris : de heer Missoul.

Curator : Mr. Lesire, Godfrey, De Gerlachestraat 11, te 3500 Hasselt.

Tijdstip ophouden van betaling : 4 september 2008.

Indienen der schuldvorderingen : griffie van de rechtbank van koophandel te Hasselt, Havermarkt 10 voor 27 december 2008.

Datum waarop het eerste proces-verbaal van verificatie van de schuldvorderingen ter griffie wordt neergelegd, is bepaald op 8 januari 2009.

De natuurlijke personen die zich kosteloos persoonlijk zeker hebben gesteld voor de gefailleerde dienen ter griffie van de rechtbank van koophandel een verklaring neer te leggen om te kunnen genieten van de bevrijding (overeenkomstig artikel 72bis en 72ter F.W.).

Voor eensluidend uittreksel : de griffier, (get.) V. Achten. (43732)

De rechtbank van koophandel te Hasselt, tweede kamer, heeft bij vonnis van 27 november 2008, de faillietverklaring op bekentenis uitgesproken van A & H Twins, Koersel-Dorp 21, bus 2, te 3582 Koersel.

Ondernemingsnummer 0884.789.161.

Handelswerkzaamheid : algemene bouw.

Dossiernummer 6367.

Rechter commissaris : de heer Missoul.

Curator : Mr. Lesire, Godfrey, De Gerlachestraat 11, te 3500 Hasselt.

Tijdstip ophouden van betaling : 27 mei 2008.

Indienen der schuldvorderingen : griffie van de rechtbank van koophandel te Hasselt, Havermarkt 10 voor 27 december 2008.

Datum waarop het eerste proces-verbaal van verificatie van de schuldvorderingen ter griffie wordt neergelegd, is bepaald op 8 januari 2009.

De natuurlijke personen die zich kosteloos persoonlijk zeker hebben gesteld voor de gefailleerde dienen ter griffie van de rechtbank van koophandel een verklaring neer te leggen om te kunnen genieten van de bevrijding (overeenkomstig artikel 72bis en 72ter F.W.).

Voor eensluidend uittreksel : de griffier, (get.) V. Achten. (43733)

De rechtbank van koophandel te Hasselt, tweede kamer, heeft bij vonnis van 27 november 2008, de faillietverklaring op dagvaarding uitgesproken van Alya Bouw BVBA, Collegestraat 10, bus 1, te 3580 Beringen.

Ondernemingsnummer 0890.010.236.

Dossiernummer 6368.

Rechter commissaris : de heer Missoul.

Curator : Mr. Lesire, Godfrey, De Gerlachestraat 11, te 3500 Hasselt.

Tijdstip ophouden van betaling : 27 november 2008.

Indienen der schuldvorderingen : griffie van de rechtbank van koophandel te Hasselt, Havermarkt 10 voor 27 december 2008.

Datum waarop het eerste proces-verbaal van verificatie van de schuldvorderingen ter griffie wordt neergelegd, is bepaald op 8 januari 2009.

De natuurlijke personen die zich kosteloos persoonlijk zeker hebben gesteld voor de gefailleerde dienen ter griffie van de rechtbank van koophandel een verklaring neer te leggen om te kunnen genieten van de bevrijding (overeenkomstig artikel 72bis en 72ter F.W.).

Voor eensluidend uittreksel : de griffier, (get.) V. Achten. (43734)

Rechtbank van koophandel te Kortrijk

Bij vonnis van de rechtbank van koophandel te Kortrijk, buitengewone zitting vijfde kamer, d.d. 27 november 2008, werd op bekentenis failliet verklaard : Bouwonderneming M K BVBA, Reutelstraat 86, te 8560 Wevelgem.

Ondernemingsnummer 0475.026.816.

Bouwen van individuele huizen en algemene bouw van residentiële gebouwen.

Rechter-commissaris : Flamée, Luc.

Curator : Mr. Huysentruyt, Randall, Lauwbergstraat 110, 8930 Menen.

Datum der staking van betaling : 27 november 2008.

Indienen der schuldvorderingen ter griffie voor 24 december 2008.

Nazicht der schuldvorderingen : 21 januari 2009, te 11 u. 45 m., zaal A, rechtbank van koophandel, gerechtsgebouw II, Beheerstraat 41, 8500 Kortrijk.

Belangrijk bericht aan de belanghebbenden : om in voorkomend geval te kunnen genieten van de bevrijding waarvan sprake is in art. 73 of in art. 80 van de Faillissementswet, moeten de natuurlijke personen die zich kosteloos persoonlijk zeker hebben gesteld voor de gefailleerde, ter griffie van de rechtbank van koophandel een verklaring

neerleggen die hun identiteit, hun beroep en hun woonplaats vermeldt en waarin zij bevestigen dat hun verbintenis niet in verhouding met hun inkomsten en hun patrimonium is, en waarbij de stukken zijn gevoegd zoals bepaald is in art. 72<sup>ter</sup> van de Faillissementswet.

De griffier, (get.) K. Engels.

(43735)

Bij vonnis van de rechtbank van koophandel te Kortrijk, buitengewone zitting vijfde kamer, d.d. 27 november 2008, werd op bekentenis failliet verklaard : Body Fit Center BVBA, Rijksweg 390, te 8710 Wielsbeke.

Ondernemingsnummer 0871.146.805.

Exploitatie van fitnesscentra.

Rechter-commissaris : Flamée, Luc.

Curator : Mr. Sustronck, Peter, Burg. Nolfstraat 10, 8500 Kortrijk.

Datum der staking van betaling : 27 november 2008.

Indienen der schuldvorderingen ter griffie voor 24 december 2008.

Nazicht der schuldvorderingen : 21 januari 2009, te 11 u. 30 m., zaal A, rechtbank van koophandel, gerechtsgebouw II, Beheerstraat 41, 8500 Kortrijk.

Belangrijk bericht aan de belanghebbenden : om in voorkomend geval te kunnen genieten van de bevrijding waarvan sprake is in art. 73 of in art. 80 van de Faillissementswet, moeten de natuurlijke personen die zich kosteloos persoonlijk zeker hebben gesteld voor de gefailleerde, ter griffie van de rechtbank van koophandel een verklaring neerleggen die hun identiteit, hun beroep en hun woonplaats vermeldt en waarin zij bevestigen dat hun verbintenis niet in verhouding met hun inkomsten en hun patrimonium is, en waarbij de stukken zijn gevoegd zoals bepaald is in art. 72<sup>ter</sup> van de Faillissementswet.

De griffier, (get.) K. Engels.

(43736)

Bij vonnis van de rechtbank van koophandel te Kortrijk, vierde kamer, d.d. 24 november 2008, werd het faillissement van Dubar, Monique, Oudenaardsesteenweg 9, bus 0301, te 8580 Avelgem, voorheen te 8580 Avelgem, Dooniksesteenweg 7, geboren op 11 september 1959, handelsbenaming : Jeans Box, ondernemingsnummer 0736.043.621, door vereffening beëindigd.

De gefailleerde werd hierbij verschoonbaar verklaard.

De adjunct-griffier, (get.) V. Soreyn.

(43737)

Bij vonnis van de rechtbank van koophandel te Kortrijk, vierde kamer, d.d. 24 november 2008, werd het faillissement van Trendy-Glass BVBA, Sint-Corneliusstraat 4, te 8800 Roeselare, ondernemingsnummer 0464.670.877, door vereffening beëindigd.

Als vermoedelijke vereffenaar wordt beschouwd : de heer Desmedt, Carlos, wonende te 8800 Roeselare, Wallenstraat 42.

De adjunct-griffier, (get.) V. Soreyn.

(43738)

Bij vonnis van de rechtbank van koophandel te Kortrijk, vijfde kamer, d.d. 26 november 2008, werd het faillissement van Delicake BVBA, Bruggesteinweg 166b, te 8520 Kuurne, ondernemingsnummer 0471.950.926, door vereffening beëindigd.

Als vermoedelijke vereffenaar wordt beschouwd : de heer Peter Verhelst, wonende te 8501 Kortrijk (Bissegem), Hendrik Dewildestraat 66.

De griffier, (get.) J. Vanleeuwen.

(43739)

Bij vonnis van de rechtbank van koophandel te Kortrijk, vijfde kamer, d.d. 26 november 2008, werd het faillissement van Ostyn, Veronique Simonne, Twee-Bruggenstraat 11, bus 102, te 8530 Harelbeke, geboren op 21 augustus 1959, ondernemingsnummer 0678.202.719, afgesloten ontoereikend aktiva. De gefailleerde werd hierbij verschoonbaar verklaard.

De griffier, (get.) J. Vanleeuwen.

(43740)

Bij vonnis van de rechtbank van koophandel te Kortrijk, vijfde kamer, d.d. 26 november 2008, werd het faillissement van Sunshine City BVBA, Engelse Wandeling 2, K5, te 8500 Kortrijk, ondernemingsnummer 0459.093.674, door vereffening beëindigd.

Als vermoedelijke vereffenaar wordt beschouwd : de heer Gerardus Lambregts, wonende te 8793 Sint-Eloois-Vijve, Neerstraat 23.

De griffier, (get.) J. Vanleeuwen.

(43741)

Rechtbank van koophandel te Tongeren

Bij vonnis van de rechtbank van koophandel te Tongeren, van 27 november 2008, werd het faillissement, Barras G Sport PVBA, te 3700 Tongeren, Sluizerbroek 15, gesloten verklaard bij vereffening. De gefailleerde werd niet verschoonbaar verklaard.

De rechtbank heeft gezegd voor recht dat de vennootschap ontbonden is en vereffend wordt, dat de vereffening gesloten is, en dat overeenkomstig art. 185 Venn.W. als vereffenaar wordt beschouwd : Barras Dit Dupont, G. te 3700 Tongeren, Luikersteenweg 316.

Dossiernummer : 1614.

Voor eensluidend uittreksel, (get.) W. Meurmans, griffier.

(43742)

Bij vonnis van de rechtbank van koophandel te Tongeren, van 27 november 2008, werd het faillissement, uitgesproken in datum van 10 december 2001, op naam van Bart Dental Services BVBA, te 3600 Genk, Guillaume Lambertlaan 56, RPR/ondernemingsnummer 0465.757.574, gesloten verklaard bij vereffening. De gefailleerde werd niet verschoonbaar verklaard.

De rechtbank heeft gezegd voor recht dat de vennootschap ontbonden is en vereffend wordt, dat de vereffening gesloten is, en dat overeenkomstig art. 185 Venn.W. als vereffenaar wordt beschouwd : Coenen, Bart, te 3650 Dilsen-Stokkem, Borreshoefstraat 115.

Dossiernummer : 3811.

Voor eensluidend uittreksel, (get.) W. Meurmans, griffier.

(43743)

Bij vonnis van de rechtbank van koophandel te Tongeren, van 27 november 2008, werd het faillissement, uitgesproken in datum van 20 september 2004, op naam van Irreale BVBA, te 3700 Tongeren, Sint-Truiderstraat 41, RPR/ondernemingsnummer 0477.716.189, gesloten verklaard bij vereffening. De gefailleerde werd niet verschoonbaar verklaard.

De rechtbank heeft gezegd voor recht dat de vennootschap ontbonden is en vereffend wordt, dat de vereffening gesloten is, en dat overeenkomstig art. 185 Venn.W. als vereffenaar wordt beschouwd : Bliet, Marja, te NI-2011 XC Haarlem, Doelstraat 22.

Dossiernummer : 4342.

Voor eensluidend uittreksel, (get.) W. Meurmans, griffier.

(43744)

Bij vonnis van de rechtbank van koophandel te Tongeren, van 27 november 2008, werd het faillissement, uitgesproken in datum van 3 juli 2006, op naam van Akasya BVBA, te 3621 Rekem, Steenweg 189, RPR/ondernemingsnummer 0457.817.729, gesloten verklaard bij vereffening. De gefailleerde werd niet verschoonbaar verklaard.

De rechtbank heeft gezegd voor recht dat de vennootschap ontbonden is en vereffend wordt, dat de vereffening gesloten is, en dat overeenkomstig art. 185 Venn.W. als vereffenaar wordt beschouwd : Gul, Yasin, te 3550 Heusden-Zolder, De Hoeven 06, bus 11.

Dossiernummer : 4741.

Voor eensluidend uittreksel, (get.) W. Meurmans, griffier. (43745)

Bij vonnis van de rechtbank van koophandel te Tongeren, van 27 november 2008, werd het faillissement, uitgesproken in datum van 14 juli 2008, op naam van Moneytron Services BVBA, te 3620 Lanaken, Biesweg 3, RPR/ondernemingsnummer 0421.802.619, gesloten verklaard bij gebrek aan actief. De gefailleerde werd niet verschoonbaar verklaard.

De rechtbank heeft gezegd voor recht dat de vennootschap ontbonden is en vereffend wordt, dat de vereffening gesloten is, en dat overeenkomstig art. 185 Venn.W. als vereffenaar wordt beschouwd : IJsseldijk, Hermannus, te 3620 Lanaken, Biesweg 3.

Dossiernummer : 5154.

Voor eensluidend uittreksel, (get.) W. Meurmans, griffier. (43746)

Bij vonnis van de rechtbank van koophandel te Tongeren, van 27 november 2008, werd het faillissement, uitgesproken in datum van 14 juli 2008, op naam van Decogifts BVBA, te 3620 Lanaken, Biesweg 3, RPR/ondernemingsnummer 0871.654.272, gesloten verklaard bij gebrek aan actief. De gefailleerde werd niet verschoonbaar verklaard.

De rechtbank heeft gezegd voor recht dat de vennootschap ontbonden is en vereffend wordt, dat de vereffening gesloten is, en dat overeenkomstig art. 185 Venn.W. als vereffenaar wordt beschouwd : IJsseldijk, Hermannus, te 3620 Lanaken, Biesweg 3.

Dossiernummer : 5155.

Voor eensluidend uittreksel, (get.) W. Meurmans, griffier. (43747)

Bij vonnis van de rechtbank van koophandel te Tongeren, van 27 november 2008, werd het faillissement, uitgesproken in datum van 15 januari 2008, op naam van Claes, Suzy, geboren op 2 november 1979, te 3500 Hasselt, Oude Kuringerbaan 30, bus 2, RPR/ondernemingsnummer 0878.910.169, gesloten verklaard bij gebrek aan actief. De gefailleerde werd verschoonbaar verklaard.

Dossiernummer : 4852.

Voor eensluidend uittreksel, (get.) W. Meurmans, griffier. (43748)

Bij vonnis van de rechtbank van koophandel te Tongeren, van 27 november 2008, werd het faillissement, uitgesproken in datum van 11 augustus 2008, op naam van Vankriekelsvenne, Eddy, geboren op 5 juli 1964 te 3500 Hasselt, Kempische Steenweg 102, bus 16, RPR/ondernemingsnummer 0773.231.936, gesloten verklaard bij gebrek aan actief. De gefailleerde werd verschoonbaar verklaard.

Dossiernummer : 5165.

Voor eensluidend uittreksel, (get.) W. Meurmans, griffier. (43749)

Bij vonnis van de rechtbank van koophandel te Tongeren, van 27 november 2008, werd het faillissement, uitgesproken in datum van 21 mei 2007, op naam van Aendekerk, Jozef, geboren op 10 april 1946, te 3770 Riemst, Millerdries 34A, RPR/ondernemingsnummer 0638.156.268, gesloten verklaard bij gebrek aan actief. De gefailleerde werd verschoonbaar verklaard.

Dossiernummer : 4924.

Voor eensluidend uittreksel, (get.) W. Meurmans, griffier. (43750)

Tribunal de commerce de Charleroi

Par jugement du 24 novembre 2008, la première chambre du tribunal de commerce de Charleroi a déclaré ouverte, sur citation, la faillite de la SPRL Fabrication métallique et Maintenance industrielle, dont le siège social est sis à 7170 Manage, rue des Verreries 29 bte J11, inscrite à la Banque-Carrefour des Entreprises sous le n° 0873.102.839.

Curateur : Me Hugues Born, avocat à 6001 Marcinelle, rue Destrée 68.

Juge-commissaire : Jean-Marie Focant.

La date provisoire de cessation des paiements est fixée au 24 novembre 2008.

Les créanciers sont invités à déposer leurs créances au greffe du tribunal de commerce avant le 23 décembre 2008.

Le curateur déposera au greffe du tribunal de commerce, au plus tard le 21 janvier 2009, le premier procès-verbal de vérification des créances.

Les personnes physiques qui se sont constituées sûreté personnelle du failli sont invitées à en faire déclaration au greffe conformément à l'article 72ter de la loi du 8 août 1997 sur les faillites.

Le pro deo a été ordonné.

Pour extrait conforme : la greffière, (signé) C. Page. (43751)

Par jugement du 24 novembre 2008, la première chambre du tribunal de commerce de Charleroi a déclaré ouverte, sur citation, la faillite de la SPRL Sobrida Invest, dont le siège social est sis à 6000 Charleroi, boulevard Jacques Bertrand 34, inscrite à la Banque-Carrefour des Entreprises sous le n° 0453.418.778.

Curateur : Me Thierry Zuinen, avocat à 6000 Charleroi, boulevard Tirou 159/4.

Juge-commissaire : Karine Eeckhout.

La date provisoire de cessation des paiements est fixée au 24 novembre 2008.

Les créanciers sont invités à déposer leurs créances au greffe du tribunal de commerce avant le 23 décembre 2008.

Le curateur déposera au greffe du tribunal de commerce, au plus tard le 21 janvier 2009, le premier procès-verbal de vérification des créances.

Les personnes physiques qui se sont constituées sûreté personnelle du failli sont invitées à en faire déclaration au greffe conformément à l'article 72ter de la loi du 8 août 1997 sur les faillites.

Le pro deo a été ordonné.

Pour extrait conforme : la greffière, (signé) C. Page. (43752)

Par jugement du 24 novembre 2008, la première chambre du tribunal de commerce de Charleroi a déclaré ouverte, sur citation, la faillite de la SPRL Cafeglise, dont le siège social est sis à 6120 Ham-sur-Heure-Nalinnes (Ham-sur-Heure), rue Froide 13, inscrite à la Banque-Carrefour des Entreprises sous le n° 0860.619.434.

Curateur : Me Jean-François Liégeois, avocat à 6530 Thuin, Grand Rue 70.

Juge-commissaire : Philippe Lardinois.

La date provisoire de cessation des paiements est fixée au 24 novembre 2008.

Les créanciers sont invités à déposer leurs créances au greffe du tribunal de commerce avant le 23 décembre 2008.

Le curateur déposera au greffe du tribunal de commerce, au plus tard le 21 janvier 2009, le premier procès-verbal de vérification des créances.

Les personnes physiques qui se sont constituées sûreté personnelle du failli sont invitées à en faire déclaration au greffe conformément à l'article 72ter de la loi du 8 août 1997 sur les faillites.

Le pro deo a été ordonné.

Pour extrait conforme : la greffière, (signé) C. Page.

(43753)

Par jugement du 24 novembre 2008, la première chambre du tribunal de commerce de Charleroi a déclaré ouverte, sur citation, la faillite de M. Didier Deliege, né le 22 janvier 1975, domicilié à 6280 Loverval, rue de la Jonckière 4, inscrite à la Banque-Carrefour des Entreprises sous le n° 0757.375.703.

Curateur : Me Francis Bringard, avocat à 6061 Montignies-sur-Sambre, rue T'Serclaes de Tilly 49.

Juge-commissaire : Michel Mercier.

La date provisoire de cessation des paiements est fixée au 24 novembre 2008.

Les créanciers sont invités à déposer leurs créances au greffe du tribunal de commerce avant le 23 décembre 2008.

Le curateur déposera au greffe du tribunal de commerce, au plus tard le 21 janvier 2009, le premier procès-verbal de vérification des créances.

Les personnes physiques qui se sont constituées sûreté personnelle du failli sont invitées à en faire déclaration au greffe conformément à l'article 72ter de la loi du 8 août 1997 sur les faillites.

Le pro deo a été ordonné.

Pour extrait conforme : la greffière, (signé) C. Page.

(43754)

Par jugement du 24 novembre 2008, la première chambre du tribunal de commerce de Charleroi a déclaré ouverte, sur citation, la faillite de la SA Victoria, dont le siège social est sis à 6000 Charleroi, rue de la Montagne 44, premier étage, inscrite à la Banque-Carrefour des Entreprises sous le n° 0472.094.545.

Curateur : Me Christiane Noël, avocat à 6000 Charleroi, rue de Dampremy 67/32.

Juge-commissaire : Alberto Munoz Y Moles.

La date provisoire de cessation des paiements est fixée au 24 novembre 2008.

Les créanciers sont invités à déposer leurs créances au greffe du tribunal de commerce avant le 23 décembre 2008.

Le curateur déposera au greffe du tribunal de commerce, au plus tard le 21 janvier 2009, le premier procès-verbal de vérification des créances.

Les personnes physiques qui se sont constituées sûreté personnelle du failli sont invitées à en faire déclaration au greffe conformément à l'article 72ter de la loi du 8 août 1997 sur les faillites.

Le pro deo a été ordonné.

Pour extrait conforme : la greffière, (signé) C. Page.

(43755)

Par jugement du 24 novembre 2008, la première chambre du tribunal de commerce de Charleroi a déclaré ouverte, sur aveu, la faillite de la SA Résidence à Domicile, Soins et Multiservices de Standing (en abrégé « Résidence à Domicile S.M.S. »), dont le siège social est sis à 6060 Gilly, chaussée de Ransart 222, inscrite à la Banque-Carrefour des Entreprises sous le n° 0448.000.537 (activité commerciale : maison de repos - dénomination commerciale : néant).

Curateur : Me Eric Herinne, avocat à 6000 Charleroi, rue Tume-laire 23/18.

Juge-commissaire : Marcel Balsat.

La date provisoire de cessation des paiements est fixée au 6 novembre 2008.

Les créanciers sont invités à déposer leurs créances au greffe du tribunal de commerce avant le 23 décembre 2008.

Le curateur déposera au greffe du tribunal de commerce, au plus tard le 21 janvier 2009, le premier procès-verbal de vérification des créances.

Les personnes physiques qui se sont constituées sûreté personnelle du failli sont invitées à en faire déclaration au greffe conformément à l'article 72ter de la loi du 8 août 1997 sur les faillites.

Le pro deo a été ordonné.

Pour extrait conforme : la greffière, (signé) C. Page.

(43756)

Par jugement du 24 novembre 2008, la première chambre du tribunal de commerce de Charleroi a déclaré ouverte, sur aveu, la faillite de la SPRL Vanslau, dont le siège social est sis à 6001 Marcinelle, avenue Meurée 2, inscrite à la Banque-Carrefour des Entreprises sous le n° 0454.323.452 (activité commerciale : horeca - dénomination commerciale : « Le Romantic »).

Curateur : Me Jean-Christophe André, avocat à 6280 Loverval, allée Notre-Dame de Grâce 2.

Juge-commissaire : Jacques Janssens.

La date provisoire de cessation des paiements est fixée au 22 novembre 2008.

Les créanciers sont invités à déposer leurs créances au greffe du tribunal de commerce avant le 23 décembre 2008.

Le curateur déposera au greffe du tribunal de commerce, au plus tard le 21 janvier 2009, le premier procès-verbal de vérification des créances.

Les personnes physiques qui se sont constituées sûreté personnelle du failli sont invitées à en faire déclaration au greffe conformément à l'article 72ter de la loi du 8 août 1997 sur les faillites.

Le pro deo a été ordonné.

Pour extrait conforme : la greffière, (signé) C. Page.

(43757)

Par jugement du 24 novembre 2008, la première chambre du tribunal de commerce de Charleroi a reporté la date de cessation des paiements de la SPRL L.D. Pro, dont le siège social est sis à 6000 Charleroi, rue du Grand Central 53, inscrite à la Banque-Carrefour des Entreprises sous le numéro 0479.475.156, et l'a fixée au 1<sup>er</sup> mars 2008.

Pour extrait conforme : la greffière, (signé) C. Page.

(43758)

Par jugement du 24 novembre 2008, la première chambre du tribunal de commerce de Charleroi a reporté la date de cessation des paiements de M. Antonio Francia, domicilié à 6010 Couillet, rue de Villers 347, inscrit à la Banque-Carrefour des Entreprises sous le numéro 0613.852.025, et l'a fixée au 8 octobre 2007.

Pour extrait conforme : la greffière, (signé) C. Page.

(43759)

#### Cour d'appel de Liège

Par arrêt du 27 novembre 2008, la cour d'appel de Liège réformant le jugement rendu le 21 mai 2008 par le tribunal de commerce de Liège, prononce l'excusabilité du failli Lauwerens, Laurent, domicilié rue Dewonck 19/1, à 4452 Wihogne, inscrit à la B.C.E. sous le n° 0606.764.494, et ayant exploité une entreprise sous la dénomination « Clean Services », à Ans, rue Thonar Grisard 52/54.

Pour extrait conforme : (signé) Josiane Baudart, greffier.

(43760)

## Tribunal de commerce de Liège

Par jugement du 19 novembre 2008, le tribunal de commerce de Liège a déclaré close, pour insuffisance d'actif, la faillite prononcée en date du 17 décembre 2007, à charge de M. Nguyen Vo Ky, domicilié à 4020 Liège, rue des Récollets 7, inscrit à la Banque-Carrefour des Entreprises sous le n° 0598.461.294, a déclaré le failli inexcusable, et a déchargé de leurs fonctions les curateurs, Mes Pierre Henfling et Raphaël Davin, avocats à 4000 Liège, rue des Augustins 32.

Pour extrait conforme : le greffier-chef de service, (signé) J. Tits.  
(43761)

Par jugement du 19 novembre 2008, le tribunal de commerce de Liège a déclaré close, pour insuffisance d'actif, la faillite prononcée en date du 25 juin 2007, à charge de M. Michel Marechal, né le 6 octobre 1969, domicilié à 4400 Flémalle, rue Vallée 2/10, inscrit à la Banque-Carrefour des Entreprises sous le n° 0603.953.573, a déclaré le failli inexcusable, et a déchargé de ses fonctions le curateur, Me Alain Bodeus, avocat à 4000 Liège, rue de Limbourg 50.

Pour extrait conforme : le greffier-chef de service, (signé) J. Tits.  
(43762)

Par jugement du 19 novembre 2008, le tribunal de commerce de Liège a déclaré close, pour insuffisance d'actif, la faillite prononcée en date du 3 avril 2008, à charge de la SPRL Restaurant Le Marguerite, ayant son siège social à 4430 Ans, rue Walthère Jamar 171, inscrite à la Banque-Carrefour des Entreprises sous le n° 0474.461.048, a déclaré la société faillie inexcusable et a déchargé de leurs fonctions, les curateurs, Me Pierre Cavenaile, avocat à 4000 Liège, place du Haut Pré 10, et Me Christine Bruls, avocat à 4000 Liège, Mont-Saint-Martin 68.

Aux termes de l'article 185 du Code des sociétés, est réputé liquidateur, M. Jules Henri Damoiseau, domicilié ou l'ayant été à 4420 Saint-Nicolas, rue Frédéric Braconnier 262.

Pour extrait conforme : le greffier-chef de service, (signé) J. Tits.  
(43763)

Par jugement du 19 novembre 2008, le tribunal de commerce de Liège a déclaré close, pour insuffisance d'actif, la faillite prononcée en date du 26 septembre 2005, à charge de la SA Artwood Concept, ayant son siège social à 4400 Ivoz-Ramet, rue Fays 43, inscrite à la Banque-Carrefour des Entreprises sous le n° 0479.708.451, a déclaré la société faillie inexcusable et a déchargé de ses fonctions, le curateur, Me François Minon, avocat à 4000 Liège, rue des Augustins 32.

Aux termes de l'article 185 du Code des sociétés, Me François Minon, avocat à 4000 Liège, rue des Augustins 32, curateur de la société faillie, est considéré à l'égard des tiers, comme liquidateur.

Pour extrait conforme : le greffier-chef de service, (signé) J. Tits.  
(43764)

Par jugement du 19 novembre 2008, le tribunal de commerce de Liège a déclaré close, pour insuffisance d'actif, la faillite prononcée en date du 14 juin 2006, à charge de la SC BLM, ayant son siège social à 4420 Saint-Nicolas, rue de l'Hôtel Communal 60, inscrite à la Banque-Carrefour des Entreprises sous le n° 0439.797.307, a déclaré la société faillie inexcusable et a déchargé de ses fonctions, le curateur, Me Jean-Luc Deveze, avocat à 4600 Visé, rue des Remparts 6.

Aux termes de l'article 185 du Code des sociétés, est réputé liquidateur, M. Jean-Claude Baugniet, domicilié ou l'ayant été à 4030 Grivegnée, rue de Herve 499/2.

Pour extrait conforme : le greffier-chef de service, (signé) J. Tits.  
(43765)

Par jugement du 19 novembre 2008, le tribunal de commerce de Liège a déclaré close, pour insuffisance d'actif, la faillite prononcée en date du 4 décembre 2006, à charge de la SPRL Immotep Construction, ayant son siège social à 4360 Oreye, rue Général Lens 14, inscrite à la Banque-Carrefour des Entreprises sous le n° 0460.224.022, a déclaré la société faillie inexcusable et a déchargé de ses fonctions, le curateur, Me Léon-Pierre Proumen, avocat à 4000 Liège, place du Haut Pré 10.

Aux termes de l'article 185 du Code des sociétés, est réputé liquidateur, M. Sébastien Havasse, domicilié ou l'ayant été à 4300 Waremme, avenue Reine Astrid 42/003.

Pour extrait conforme : le greffier-chef de service, (signé) J. Tits.  
(43766)

Par jugement du 19 novembre 2008, le tribunal de commerce de Liège a déclaré close, pour insuffisance d'actif, la faillite prononcée en date du 28 février 2007, à charge de la SC Fer J.I., ayant son siège social à 4432 Ans, rue Lambert Dewonck 177, inscrite à la Banque-Carrefour des Entreprises sous le n° 0439.746.233, a déclaré la société faillie inexcusable et a déchargé de leurs fonctions, les curateurs, Me Pierre Cavenaile, avocat à 4000 Liège, place du Haut Pré 10, et Me Christine Bruls, avocat à 4000 Liège, Mont-Saint-Martin 68.

Aux termes de l'article 185 du Code des sociétés, est réputé liquidateur, M. Frédéric Fairon, domicilié ou l'ayant été à 4000 Liège, rue Victor-Croisier 11.

Pour extrait conforme : le greffier-chef de service, (signé) J. Tits.  
(43767)

Par jugement du 19 novembre 2008, le tribunal de commerce de Liège a déclaré close, pour insuffisance d'actif, la faillite prononcée en date du 21 mai 2007, à charge de la SPRL Sivo, ayant son siège social à 4040 Herstal, rue Louis Demeuse 226, inscrite à la Banque-Carrefour des Entreprises sous le n° 0478.430.427, a déclaré la société faillie inexcusable et a déchargé de ses fonctions, le curateur, Me Georges Rigo, avocat à 4000 Liège, rue Beeckman 14.

Aux termes de l'article 185 du Code des sociétés, est réputé liquidateur, Mme Imene Bechir Hallek, domiciliée ou l'ayant été à Bruxelles, rue du Midi 47, bte 1.

Pour extrait conforme : le greffier-chef de service, (signé) J. Tits.  
(43768)

Par jugement du 19 novembre 2008, le tribunal de commerce de Liège a déclaré close, pour insuffisance d'actif, la faillite prononcée en date du 19 décembre 2003, à charge de la SCRIS Chris, ayant son siège social à 4920 Aywaille, avenue François Cornesse 4/1, inscrite à la Banque-Carrefour des Entreprises sous le n° 0451.277.850, a déclaré la société faillie inexcusable et a déchargé de leurs fonctions, les curateurs, Mes Michel Mersch et Philippe Jehasse, avocats à 4000 Liège, rue des Augustins 32.

Aux termes de l'article 185 du Code des sociétés, est réputé liquidateur, Mme Christine Cleppe, domiciliée ou l'ayant été à 4920 Aywaille, rue des Fossettes 19.

Pour extrait conforme : le greffier-chef de service, (signé) J. Tits.  
(43769)

Par jugement du 19 novembre 2008, le tribunal de commerce de Liège a déclaré close, pour insuffisance d'actif, la faillite prononcée en date du 4 juin 2007, à charge de la SPRL Sabor Latino, ayant son siège social à 4000 Liège, boulevard de la Sauvenière 115, inscrite à la Banque-Carrefour des Entreprises sous le n° 0863.889.819, a déclaré la société faillie inexcusable et a déchargé de leurs fonctions, les curateurs, Mes Pierre Henfling et Raphaël Davin, avocats à 4000 Liège, rue des Augustins 32.

Aux termes de l'article 185 du Code des sociétés, est réputé liquidateur, M. Mario Torres, domicilié ou l'ayant été à 4000 Liège, boulevard du Sauvenière 115.

Pour extrait conforme : le greffier-chef de service, (signé) J. Tits.  
(43770)

Par jugement du 19 novembre 2008, le tribunal de commerce de Liège a déclaré close, pour absence d'actif, la faillite prononcée en date du 17 septembre 2007, à charge de la SPRL Stockimpex, ayant son siège social à 4020 Liège, avenue de Jupille 19 bte 19, inscrite à la Banque-Carrefour des Entreprises sous le n° 0453.882.992, a déclaré la société faillie inexcusable et a déchargé de ses fonctions, le curateur, Me Léon-Pierre Proumen, avocat à 4000 Liège, place du Haut Pré 10.

Aux termes de l'article 185 du Code des sociétés, est réputé liquidateur, M. André Ballester, domicilié ou l'ayant été à Narbonne (France), route de Gurac.

Pour extrait conforme : le greffier-chef de service, (signé) J. Tits.  
(43771)

Par jugement du 19 novembre 2008, le tribunal de commerce de Liège a déclaré close, pour absence d'actif, la faillite prononcée en date du 19 juin 2006, à charge de la SCS Mille et Une Tresses, Diop Hadja et Cie, ayant son siège social à 4000 Liège, rue Saint-Eloi 10, inscrite à la Banque-Carrefour des Entreprises sous le n° 0460.176.710, a déclaré la société faillie inexcusable et a déchargé de leurs fonctions, les curateurs, Mes Dominique Collin et Jean-Paul Tasset, avocat à 4020 Liège, quai Marcellis 4.

Aux termes de l'article 185 du Code des sociétés, est réputé liquidateur, Mme Hadja Diop, domiciliée ou l'ayant été à 4000 Liège, rue Patenier 7.

Pour extrait conforme : le greffier-chef de service, (signé) J. Tits.  
(43772)

Par jugement du 19 novembre 2008, le tribunal de commerce de Liège a déclaré close, pour absence d'actif, la faillite prononcée en date du 22 décembre 2006, à charge de la SPRL ADG, ayant son siège social à 4000 Liège, rue Pont d'Avroy 43, inscrite à la Banque-Carrefour des Entreprises sous le n° 0871.601.121, a déclaré la société faillie inexcusable et a déchargé de ses fonctions, le curateur, Me Sophie Bertrand, avocat à 4020 Liège, rue de Chaudfontaine 1.

Aux termes de l'article 185 du Code des sociétés, est réputé liquidateur, M. Maurizio Bosone, domicilié ou l'ayant été à 4000 Liège, rue Forgeur 30.

Pour extrait conforme : le greffier-chef de service, (signé) J. Tits.  
(43773)

Par jugement du 19 novembre 2008, le tribunal de commerce de Liège a déclaré close, pour absence d'actif, la faillite prononcée en date du 27 février 2006, à charge de la SPRL Architecture Computing and Design Office, en abrégé ACD Office, ayant son siège social à 4040 Herstal, En Hayeneux 101, inscrite à la Banque-Carrefour des Entreprises sous le n° 0436.507.225, a déclaré la société faillie inexcusable et a déchargé de ses fonctions, le curateur, Me Claude Philippart De Foy, avocat à 4020 Liège, quai des Tanneurs 24.

Aux termes de l'article 185 du Code des sociétés, Me Claude Philippart De Foy, avocat à 4020 Liège, quai des Tanneurs 24, curateur de la société faillie, est considéré, à l'égard des tiers, comme liquidateur, M. Raymond Poludniak, gérant, n'ayant pas de domicile connu.

Pour extrait conforme : le greffier-chef de service, (signé) J. Tits.  
(43774)

Par jugement du 19 novembre 2008, le tribunal de commerce de Liège a déclaré close, pour absence d'actif, la faillite prononcée en date du 20 février 2006, à charge de la SPRL H&Z, ayant son siège social à 4602 Cheratte, rue de l'Eglise 10/6, inscrite à la Banque-Carrefour des Entreprises sous le n° 0472.499.371, a déclaré la société faillie inexcusable et a déchargé de ses fonctions, le curateur, Me Pierre Henfling, avocat à 4000 Liège, rue des Augustins 32.

Aux termes de l'article 185 du Code des sociétés, est réputé liquidateur M. Nico Van Schoonbeeke, qui n'a pas d'adresse connue actuellement.

Pour extrait conforme : le greffier-chef de service, (signé) J. Tits.  
(43775)

Par jugement du 19 novembre 2008, le tribunal de commerce de Liège a déclaré close, pour insuffisance d'actif, la faillite prononcée en date du 15 avril 2005, à charge de la SA UDM en liquidation, ayant son siège social à 4000 Liège, boulevard Piercot 13, inscrite à la Banque-Carrefour des Entreprises sous le n° 0465.192.204, a déclaré la société faillie inexcusable et a déchargé de ses fonctions, le curateur, Me Yves Godfroid, avocat à 4000 Liège, rue des Augustins 32.

Aux termes de l'article 185 du Code des sociétés, est réputé liquidateur Me René Swennen, avocat à 4000 Liège, boulevard Piercot 13/021.

Pour extrait conforme : le greffier-chef de service, (signé) J. Tits.  
(43776)

Par jugement du 19 novembre 2008, le tribunal de commerce de Liège a déclaré close, pour insuffisance d'actif, la faillite prononcée en date du 9 mai 2005, à charge de la SPRL Finck Invest, ayant son siège social à 4000 Liège, rue des Guillemins 86, inscrite à la Banque-Carrefour des Entreprises sous le n° 0458.595.115, a déclaré la société faillie inexcusable et a déchargé de ses fonctions, le curateur, Me François Minon, avocat à 4000 Liège, rue des Augustins 32.

Aux termes de l'article 185 du Code des sociétés, est réputé liquidateur Mme Sandrine Finck, domiciliée ou l'ayant été à 4031 Angleur, rue de Tilff 54.

Pour extrait conforme : le greffier-chef de service, (signé) J. Tits.  
(43777)

Par jugement du 19 novembre 2008, le tribunal de commerce de Liège a déclaré close, pour absence d'actif, la faillite prononcée en date du 18 septembre 2006, à charge de la M. Alain Munsters, né le 24 avril 1968, sans domicile ni résidence connus, inscrit à la Banque-Carrefour des Entreprises sous le n° 0606.905.145, a déclaré le failli inexcusable et a déchargé de ses fonctions, le curateur, Me Claude Philippart De Foy, avocat à 4020 Liège, quai des Tanneurs 24.

Pour extrait conforme : le greffier-chef de service, (signé) J. Tits.  
(43778)

#### Tribunal de commerce de Mons

Par jugement du 27 novembre 2008, le tribunal de commerce de Mons a prononcé la clôture de la faillite, pour insuffisance d'actif, de M. Mellaerts, Pierre, domicilié à 7090 Braine-le-Comte, rue de Mons 41, B.C.E. 0669.092.043, et a déchargé le curateur, Me Etienne Francart de ses fonctions.

Le failli n'a pas été déclaré excusable.

Pour extrait conforme : le greffier, (signé) B. Delmoitié.  
(43779)

Par jugement du 27 novembre 2008, le tribunal de commerce de Mons a prononcé la clôture de la faillite, pour insuffisance d'actif, de M. Vidal, Gerard, domicilié à 7387 Honnelles, rue de la Station 16, R.C. Mons 121030, B.C.E. 0664.263.819, et a déchargé le curateur, Me Christine Delbart de ses fonctions.

Le failli n'a pas été déclaré excusable.

Pour extrait conforme : le greffier, (signé) B. Delmoitié.  
(43780)

Par jugement du 27 novembre 2008, le tribunal de commerce de Mons a prononcé la clôture de la faillite, pour insuffisance d'actif, de Mme Amrani Kenza, domiciliée à 7000 Mons, rue du Foyer 44, B.C.E. 0881.815.518, et a déchargé le curateur, Me Bernard Popyn, de ses fonctions.

La faillie a été déclarée excusable.

Pour extrait conforme : le greffier, (signé) B. Delmoitié.  
(43781)



Par jugement du 27 novembre 2008, le tribunal de commerce de Mons a prononcé la clôture de la faillite, par insuffisance d'actif, de la société Artec Logistique SPRL, dont le siège social est sis à 7370 Dour, rue d'Audregnies 22, RPM Mons 138904, B.C.E. 0462.904.289, et a déchargé le curateur, Me Christine Delbart, de ses fonctions.

Est considéré comme liquidateur : M. Lajos Nagy, domicilié à 7370 Dour, rue de la Haut 148.

Pour extrait conforme : le greffier, (signé) B. Delmoitié. (43782)

Par jugement du 27 novembre 2008, le tribunal de commerce de Mons a prononcé la clôture de la faillite, par insuffisance d'actif, de la société Pizza Fresh SPRL, dont le siège social est sis à 7070 Le Rœulx, rue de l'Eglise 5, RPM Mons 138761, B.C.E. 0462.968.825, et a déchargé le curateur, Me Etienne Francart, de ses fonctions.

Est considéré comme liquidateur : M. Serafino Sciarrotta, dont la dernière adresse connue est Janpersinstraat 20/1, à 8500 Kortrijk.

Pour extrait conforme : le greffier, (signé) B. Delmoitié. (43783)

Par jugement du 27 novembre 2008, le tribunal de commerce de Mons a prononcé la clôture de la faillite, par insuffisance d'actif, de la société FHM SCRIS, dont le siège social est sis à 7033 Cuesmes, rue de Frameries 8, RPM Mons 145312, B.C.E. 0477.388.864, et a déchargé le curateur, Me Etienne Francart, de ses fonctions.

Est considéré comme liquidateur : M. Taleb Meftah, dont la dernière adresse connue est 7033 Cuesmes, rue de Frameries 8.

Pour extrait conforme : le greffier, (signé) B. Delmoitié. (43784)

Par jugement du 27 novembre 2008, le tribunal de commerce de Mons a prononcé la clôture de la faillite, par insuffisance d'actif, de la société CB Messagerie Express SPRL, dont le siège social est sis à 7011 Ghlin, route de Wallonie 4/20, B.C.E. 0881.593.210, et a déchargé le curateur, Me Etienne Francart, de ses fonctions.

Est considéré comme liquidateur : M. Jean-Michel Diepdael, domicilié à 7040 Genly, rue de Quevy 8.

Pour extrait conforme : le greffier, (signé) B. Delmoitié. (43785)

Par jugement du 27 novembre 2008, le tribunal de commerce de Mons a prononcé la clôture de la faillite, par insuffisance d'actif, de la société All'Ser SPRL, dont le siège social est sis à 7000 Mons, rue d'Havré 105, RPM Mons 147340, B.C.E. 0860.482.545, et a déchargé le curateur, Me Etienne Francart, de ses fonctions.

Est considéré comme liquidateur : Mme Bella Temaku, dont la dernière adresse connue est Résidence la Praireie 3, à 7011 Ghlin.

Pour extrait conforme : le greffier, (signé) B. Delmoitié. (43786)

Par jugement du 27 novembre 2008, le tribunal de commerce de Mons a prononcé la clôture de la faillite, par liquidation, de la société Fabrication de Rondelles Grower-Belleville SA (en abrégé : Fagrobél), dont le siège social est sis à 7100 La Louvière, rue Conreur 135, RPM Mons 1004, B.C.E. 0401.761.924, et a déchargé le curateur, Me Bernard Popyn de ses fonctions.

Est considéré comme liquidateur : SPRL Bureau d'Expertises Automobile du Hainaut, représentée par M. Albert Bourgeois, domicilié à 7110 Houdeng-Goegnies, rue Alfred Schelfaut 1.

Pour extrait conforme : le greffier, (signé) B. Delmoitié. (43787)

Par jugement du 27 novembre 2008, le tribunal de commerce de Mons a prononcé la clôture de la faillite, par liquidation, de la société Enviro + SPRL en liquidation, dont le siège social est sis à 7370 Dour, rue d'Offignies 63, RPM Mons 140046, B.C.E. 0464.981.178, et a déchargé le curateur, Me Etienne Francart, de ses fonctions.

Est considéré comme liquidateur : Me Natalie Debouche, avocat dont le cabinet est sis à 7370 Dour, Grand'Place 13.

Pour extrait conforme : le greffier, (signé) B. Delmoitié. (43788)

#### Tribunal de commerce de Namur

Par jugement du 27 novembre 2008, le tribunal de commerce de Namur a déclaré, sur aveu, la faillite de Econo SA, dont le siège social est sis à 5030 Gembloux, rue des Poiriers 10, exploitant à la même adresse une activité de mise en œuvre de prototypes, la mise au point et l'investigation de produits systèmes pour le chauffage, l'exploitation et le développement du brevet de combisystème « Econo », dans une finalité industrielle à terme, inscrite à la Banque-Carrefour des Entreprises sous le numéro 0477.361.447.

Le même jugement reporte à la date provisoire du 27 novembre 2008, l'époque de la cessation des paiements.

Juge-commissaire : M. Baudart, Alain, juge-consulaire.

Curateur : Me Buisse, Patrick, chaussée de Dinant 776, 5100 04 Wépion.

Les créanciers doivent produire leurs créances au greffe du tribunal de commerce, rue du Collège 37, à Namur, dans les trente jours.

Les personnes physiques, qui se sont constituées sûreté personnelle au failli, sont invitées à en faire déclaration au greffe conformément à l'article 72<sup>ter</sup> de la loi sur les faillites.

Le dépôt du premier procès-verbal de vérification des créances se fera au greffe du tribunal de commerce de Namur le 6 janvier 2009, avant 16 heures, au deuxième étage.

Pour extrait conforme : le greffier en chef faisant fonction, (signé) A. Baye. (43789)

Par jugement du 27 novembre 2008, le tribunal de commerce de Namur a déclaré, sur citation, la faillite de Immo Kay SA, dont le siège social est sis à 5060 Sambreville, section de Moignelée, rue Emile Vandervelde 8, ayant comme activité principale la construction de maisons individuelles, inscrite à la Banque-Carrefour des Entreprises sous le numéro 0448.194.735.

Le même jugement reporte à la date provisoire du 27 novembre 2008, l'époque de la cessation des paiements.

Juge-commissaire : M. Dantinne, Stéphane, juge-consulaire.

Curateur : Me Crappe, Caroline, chaussée de Louvain 59, 5310 Eghezée.

Les créanciers doivent produire leurs créances au greffe du tribunal de commerce, rue du Collège 37, à Namur, dans les trente jours.

Les personnes physiques, qui se sont constituées sûreté personnelle au failli, sont invitées à en faire déclaration au greffe conformément à l'article 72<sup>ter</sup> de la loi sur les faillites.

Le dépôt du premier procès-verbal de vérification des créances se fera au greffe du tribunal de commerce de Namur le 6 janvier 2009, avant 16 heures, au deuxième étage.

Pour extrait conforme : le greffier en chef faisant fonction, (signé) A. Baye. (43790)

Par jugement du 27 novembre 2008, le tribunal de commerce de Namur a déclaré, sur aveu, la faillite de M. Delbrouck, Fabrice Charles, né à Vezin le 9 novembre 1958, domicilié à 5020 Namur, section de Malonne, chemin des trois Fortins 36A, ayant exploité au départ de son domicile jusqu'au 30 septembre 2008 une activité de commerce de détail en jouets en bois, inscrite à la Banque-Carrefour des Entreprises sous le numéro 0688.115.228.

Le même jugement reporte à la date provisoire du 27 novembre 2008, l'époque de la cessation des paiements.

Juge-commissaire : M. Dantine, Stéphane, juge-consulaire.

Curateur : Me Cassart, Benoit, rue Henri Lemaitre 97, 5000 Namur.

Les créanciers doivent produire leurs créances au greffe du tribunal de commerce, rue du Collège 37, à Namur, dans les trente jours.

Les personnes physiques, qui se sont constituées sûreté personnelle au failli, sont invitées à en faire déclaration au greffe conformément à l'article 72ter de la loi sur les faillites.

Le dépôt du premier procès-verbal de vérification des créances se fera au greffe du tribunal de commerce de Namur le 6 janvier 2009, avant 16 heures, au deuxième étage.

Pour extrait conforme : le greffier en chef faisant fonction, (signé) A. Baye.

(43791)

Par jugement prononcé le 20 novembre 2008, le tribunal de commerce de Namur, a accordé le bénéfice de l'excusabilité à Mme Marion, Dominique Bertha, née à Gesves le 17 février 1963 et anciennement domiciliée à 5100 Wépion, route de Saint-Gérard 168/2, exploitant à Namur, place du Marche 3, un commerce de détail en trousseau pour enfants sous la dénomination « Les anges d'ici et d'ailleurs », actuellement domiciliée à 5340 Gesves, chaussée de Gramptinne 126, inscrite à la Banque-Carrefour des Entreprises sous le n° 0726.262.358.

Cette faillite a été prononcée par jugement du tribunal de commerce de Namur en date du 6 juillet 1998 et non clôturée à ce jour.

Pour extrait conforme : le greffier en chef faisant fonction, (signé) André Baye.

(43792)

Par jugement prononcé le 20 novembre 2008, par le tribunal de commerce de Namur, ont été déclarées closes, par liquidation, les opérations de la faillite de la SPRL l'Eternel Printemps, dont le siège social est sis à Andenne, section de Namèche 16, rue Haigniaux, exploitant un commerce de fleurs et de plantes, inscrite à la Banque-Carrefour des Entreprises sous le n° 0476.924.353.

Cette faillite a été prononcée par jugement du tribunal de commerce de Namur en date du 27 octobre 2005.

Le dit jugement donne décharge à Me Rase, Baudhuin, avocat au barreau de Namur, de son mandat de curateur et considère M. Hugo Van Schuylenberch, domicilié à 3200 Aarschot, Vestingstraat 1/1, comme liquidateur.

Pour extrait conforme : le greffier en chef faisant fonction, (signé) André Baye.

(43793)

Par jugement prononcé le 20 novembre 2008, par le tribunal de commerce de Namur, ont été déclarées closes, par liquidation, les opérations de la faillite de la SA Brasserie François, dont le siège social est sis à Ohey, rue de Ciney 9, exploitant à la même adresse un restaurant, taverne, sous la dénomination « Le Relais d'Engoran », inscrite à la Banque-Carrefour des Entreprises sous le n° 0441.785.609.

Cette faillite a été prononcée par jugement du tribunal de commerce de Namur en date du 9 mars 2006.

Le dit jugement donne décharge à Me Rase, Baudhuin, avocat au barreau de Namur, de son mandat de curateur et considère M. François, Jean Marie, domicilié à 4845 Jalhay, Chafour 33/1, comme liquidateur.

Pour extrait conforme : le greffier en chef faisant fonction, (signé) André Baye.

(43794)

Par jugement prononcé le 20 novembre 2008, par le tribunal de commerce de Namur, a rapporté, les opérations de la faillite de M. Eric Delizée, né le 7 septembre 1961, domicilié à 5352 Perwez, section Haillot, rue du Village 2, inscrit à la Banque-Carrefour des Entreprises sous le n° 0657.448.281.

Cette faillite a été prononcée par jugement du tribunal de commerce de Namur en date du 13 novembre 2008.

Le dit jugement donne décharge à Me Bouvier, Thibaut, avocat au barreau de Namur, de son mandat de curateur.

Pour extrait conforme : le greffier en chef faisant fonction, (signé) André Baye.

(43795)

Par jugement prononcé le 20 novembre 2008, par le tribunal de commerce de Namur, a rapporté, les opérations de la faillite de la SPRL l'Aube de Turbine Belgium, dont le siège social est sis à Namur, rue Lucien Namèche 9, inscrite à la Banque-Carrefour des Entreprises sous le n° 0866.261.369.

Cette faillite a été prononcée par jugement du tribunal de commerce de Namur en date du 30 octobre 2008.

Le dit jugement donne décharge à Me Sine, Jean, avocat au barreau de Namur, de son mandat de curateur.

Pour extrait conforme : le greffier en chef faisant fonction, (signé) André Baye.

(43796)

Par jugement prononcé le 20 novembre 2008, par le tribunal de commerce de Namur, a rapporté, les opérations de la faillite de la SA Le Normandie Club, dont le siège social est sis à 5000 Namur, rue Rogier 28, inscrite à la Banque-Carrefour des Entreprises sous le n° 0453.794.803.

Cette faillite a été prononcée par jugement du tribunal de commerce de Namur en date du 17 juillet 2008.

Le dit jugement donne décharge à Me Laudet, Laurence, avocate au barreau de Namur, de son mandat de curateur.

Pour extrait conforme : le greffier en chef faisant fonction, (signé) André Baye.

(43797)

#### Avis rectificatif

Par jugement prononcé le 13 novembre 2008, par le tribunal de commerce de Namur, ont été déclarées closes, pour insuffisance d'actif, les opérations de la faillite de M. Collin, Philippe, né à Grand-Manil le 12 juillet 1956, charpentier-menuisier, domicilié à 5190 Jemeppe-sur-Sambre, route d'Eghezée 77, ayant comme activité divers travaux de finition, inscrit à la Banque-Carrefour des Entreprises sous le n° 0659.395.905.

Cette faillite a été prononcée par jugement du tribunal de commerce de Namur en date du 10 mai 2007.

Le dit jugement donne décharge à Me Hoc Benoît, avocat au barreau de Namur, de son mandat de curateur et dit n'y avoir pas lieu de prononcer l'excusabilité du failli.

Pour extrait conforme : le greffier en chef faisant fonction, (signé) André Baye.

(43798)

#### Tribunal de commerce de Nivelles

Par jugement du tribunal de commerce de Nivelles du 24 novembre 2008, a été déclarée ouverte, sur aveu, la faillite de LTG Group SPRL, avenue Vésale 6, 1300 Wavre, n° B.C.E. 0895.696.515, activité : administration d'une société.

Juge-commissaire : M. Blaivie, Georget.

Curateur : Me Beck, Claude, avocat à 1421 Ophain-Bois-Seigneur, rue du Ry Ternel 14.

Date limite du dépôt des créances : dans les trente jours de la date de la faillite.

Dépôt par la curatelle du premier procès-verbal de vérification des créances au greffe au plus tard le 12 janvier 2009.

Dit que les personnes physiques qui se sont constituées sûreté personnelle du failli, ont le moyen d'en faire déclaration au greffe, conformément à l'article 72ter de la loi sur les faillites.

Pour extrait conforme : la greffière en chef, (signé) M.-P. Leleux.  
(43799)

Par jugement du 1<sup>er</sup> septembre 2008, le tribunal de commerce de Nivelles fixe la date de la cessation de paiement de la SPRL Etablissements Bond, dont le siège social est sis à 1300 Wavre, rue Barbier 4, inscrite à la Banque-Carrefour des Entreprises sous le n° 0866.225.440 au 26 janvier 2007.

Pour extrait conforme : (signé) C. François, greffière.  
(43800)

Tribunal de commerce de Tournai

Par jugement rendu le 27 novembre 2008 par le tribunal de commerce de Tournai, a été ouverte, sur aveu, la faillite de Decock, Julien, domicilié à 7700 Mouscron, rue de l'Avenir 74, inscrite à la B.C.E. sous le n° d'entreprise 0866.641.946, et ayant pour activité commerciale l'exploitation d'un débit de boissons, sous la dénomination « Chez Juju ».

Les créanciers sont tenus de produire leurs créances au greffe du tribunal de commerce de Tournai, rue des Filles Dieu 1, à 7500 Tournai, dans un délai de trente jours (27 décembre 2008).

Pour bénéficier de la décharge, les personnes physiques qui, à titre gratuit, se sont constituées sûreté personnelle du failli sont tenues de déposer au greffe du tribunal de commerce une déclaration attestant que leur obligation est disproportionnée à leurs revenus et à leur patrimoine, les pièces dont question à l'article 72ter de la loi sur les faillites devant être jointes à cette déclaration.

Le premier procès-verbal de vérification des créances sera déposé au greffe du tribunal de commerce de Tournai le 16 janvier 2009.

Curateur : Me Opsomer, Thierry, chaussée de Warneton 340, 7784 Warneton.

Juge-commissaire : Y. Storme.

Tournai, le 27 novembre 2008.

Pour extrait conforme : le greffier en chef, (signé) G. Lavennes.  
(43801)

Tribunal de commerce de Verviers

Faillite : Wintquin, Régis, né à Malmedy le 16 mai 1971, domicilié à 4990 Lierneux, rue du Centre 44, immatriculé à la B.C.E. sous le n° 751.236.690, pour l'activité de pépiniériste, déclaré en faillite sur aveu par jugement du 12 mai 1997.

Curateurs : Mes Gathoye & Schillewaert, avocats à 4970 Stavelot, avenue F. Nicolay 19A.

Par jugement du 6 novembre 2008 rendu dans la cause sous le rôle général n° A/97/0637, répertoire n° 2197/08, le tribunal de commerce de Verviers a dit pour droit que Mme Btissam Moughli est libérée des dettes de son ex-époux, M. Régis Wintquin, auquel elle était personnellement obligée. Mme Btissam est née le 1<sup>er</sup> août 1976 et domiciliée à 4052 Beaufays, Voie de l'Air Pur 21.

(Signé) Jean-Yves Evrard, avocat.  
(43802)

Faillite : SCRL Totem, inscrite à la Banque-Carrefour des Entreprises sous le numéro 0438.585.993, dont le siège social est établi à 4860 Pepinster, rue de l'Hospice 7, pour une agence de publicité.

Faillite déclarée par jugement du 18 septembre 2008.

Curateur : Me Pierre Schmits, rue du Tombeux 43, 4801 Stembert.

Par jugement du 20 novembre 2008, le tribunal de commerce de Verviers a clôturé la faillite préqualifiée pour insuffisance d'actif.

Liquidateur (conformément à l'article 185 du Code des sociétés) : Frédéric Beck, avenue des Tilleuls 19, 4802 Heusy.

Le greffier en chef, (signé) Marc Duysinx.  
(43803)

Faillite : Willems, Marcel Peter Ghislain, né à Eupen le 30 mars 1963, domicilié à 4840 Welkenraedt, rue Gérard Delvoye 22, inscrit à la Banque-Carrefour des Entreprises sous le numéro 0886.792.806, pour une entreprise de montage de pneumatiques exercée à 4841 Henri-Chapelle, chaussée de Liège 19C sous l'appellation « Willems Pneus », faillite déclarée sur aveu par jugement du 11 septembre 2008.

Curateur : Me Jean-Luc Ransy, avocat à 4840 Welkenraedt, rue Lamberts 36.

Par jugement du 20 novembre 2008, le tribunal de commerce de Verviers a clôturé la faillite préqualifiée pour insuffisance d'actif.

Par le même jugement M. Marcel Willems a été déclaré excusable.

Le greffier en chef, (signé) Marc Duysinx.  
(43804)

Faillite : Société privée à responsabilité limitée Comandri - « GB Contact », inscrite à la Banque-Carrefour des Entreprises sous le numéro 0866.017.582, dont le siège social est établi à 4821 Andrimont, chemin de Botister 1, supermarché, faillite déclarée par jugement du 1<sup>er</sup> octobre 2007.

Curateur : Me Marc Gilson.

Par jugement du 20 novembre 2008, le tribunal de commerce de Verviers a clôturé la faillite préqualifiée par liquidation.

Liquidateur (conformément à l'article 185 du code des sociétés) : M. Henry Renard, rue Their aux Fourches 6, 4140 Sprimont.

Le greffier en chef, (signé) Marc Duysinx.  
(43805)

Faillite : « Spyrou et Spirou » Soldico SPRL, inscrite à la Banque-Carrefour des Entreprises sous le numéro 0863.528.840, dont le siège social est établi à 4800 Verviers, rue Jules Cerexhe 84, pour l'exploitation d'un restaurant.

Faillite déclarée par jugement du 29 juin 2007.

Curateur : Me Marc Gilson, avenue de Spa 5, 4800 Verviers.

Par jugement du 20 novembre 2008, le tribunal de commerce de Verviers a clôturé la faillite préqualifiée par liquidation.

Liquidateur (conformément à l'article 185 du code des sociétés) : Platon Spyrou, rue d'Ensival 136, 4800 Verviers.

Le greffier en chef, (signé) Marc Duysinx.  
(43806)

Faillite : Société privée à responsabilité limitée DNKO, inscrite à la Banque-Carrefour des Entreprises sous le numéro 0453.793.615, dont le siège social est établi à 4800 Verviers, rue de la Chapelle 131, pour le commerce de gros et de détail en matières premières pour boulangerie.

Faillite déclarée par jugement du 21 décembre 2000.

Curateur : Me Jean Baivier.

Par jugement du 20 novembre 2008, le tribunal de commerce de Verviers a clôturé la faillite préqualifiée par liquidation.

Liquidateur (conformément à l'article 185 du code des sociétés) :  
M. Jean-Claude Dupont, avenue Paul Deschanel 256, 1030 Bruxelles.  
Le greffier en chef, (signé) Marc Duysinx.

(43807)

Faillite : Société anonyme Groupement, inscrite à la Banque-Carrefour des Entreprises sous le numéro 0457.084.289, dont le siège social est établi à 4800 Verviers, rue de la Chapelle 131, pour un commerce de gros et de détail en matières premières pour boulangerie.

Faillite déclarée par jugement du 21 décembre 2000.

Curateur : Me Jean Baivier.

Par jugement du 20 novembre 2008, le tribunal de commerce de Verviers a clôturé la faillite préqualifiée par liquidation.

Liquidateur (conformément à l'article 185 du code des sociétés) :  
M. Jean-Claude Dupont, avenue Deschanel 256, 1030 Bruxelles.

Le greffier en chef, (signé) Marc Duysinx.

(43808)

### Intrekking faillissement – Faillite rapportée

Uittreksel uit het vonnis van de vijfde kamer, zaal A, van de rechtbank van koophandel te Brussel, d.d. 20 november 2008.

Doet het vonnis, gewezen bij verstek door de vijfde kamer van de rechtbank van koophandel te Brussel, op 4 november 2008, inzake de NV Roularta Media Group tegen de BVBA Montebello (G/08/03944), teniet en opnieuw rechtdoend.

Zegt dat de faillissementsvoorwaarden in hoofde van de BVBA Ets Montebello niet vervuld waren op 4 november 2008.

Trekt het faillissement van de BVBA Ets Montebello, uitgesproken op 4 november 2008, door de vijfde kamer van de rechtbank van koophandel te Brussel in.

(Get.) E. Vander Elst, advocaat.

(43809)

Bij vonnis van de elfde kamer van de rechtbank van koophandel van Antwerpen (A.R. 08/7956), d.d. 6 november 2008, werd het faillissement ingetrokken van de BVBA Combi-Rent.

Antwerpen, 28 november 2008.

(Get.) J. Loyens, advocaat.

(43810)

Rechtbank van koophandel te Antwerpen

Bij vonnis, d.d. 6 november 2008, werd het faillissement van de BVBA Duo Com, Heistraat 314, 2610 Wilrijk, KBO : 0459.463.957, ingetrokken.

De curator, (get.) Mr. Paul Van Sant.

(43811)

Rechtbank van koophandel te Turnhout

Bij vonnis van de rechtbank van koophandel te Turnhout, van 25 november 2008, werd voormeld faillissement opgeheven, en zonder uitwerking is gezien bij vonnis, van 24 september 2008, de heer Vandezande, Luc, reeds failliet werd verklaard door de rechtbank van koophandel te Leuven.

De griffier, (get.) L. Verstraelen.

(43812)

### Huwelijksvermogensstelsel – Régime matrimonial

Bij vonnis van de rechtbank van eerste aanleg te Leuven, de dato 20 oktober 2008, werd de akte verleden door geassocieerde notaris Luc Van Campenhout, te Keerbergen, op 15 april 2008, waarbij de heer Van Damme, Luc René Gaston, en zijn echtgenote, Mevr. Lauwers, Sabine Joséphine Marie, wonende te Keerbergen, Kasterland 14, hun huwelijksvermogensstelsel hebben gewijzigd met een onmiddellijke wijziging in de samenstelling van de vermogens, maar zonder vereffening van het vorig stelsel, gehomologeerd.

(Get.) Luc Van Campenhout, geassocieerd notaris.

(43813)

Bij akte verleden voor notaris Guy Danckaert, met standplaats Kalken, gemeente Laarne, op 14 november 2008, werd het huwelijksvermogensstelsel gewijzigd tussen de heer Clinckspoor, Robert Frans Maria, geboren te Laarne op 10 december 1945, en zijn echtgenote, Mevr. Scheirlinck, Christiane, geboren te Kalken op 29 november 1944, samenwonende te 9270 Laarne, Kerkstraat 22. De echtgenoten Clinckspoor-Scheirlinck waren gehuwd te Kalken op 16 augustus 1966 onder het beheer van de gemeenschap van aanwinsten ingevolge huwelijkscontract verleden voor notaris Jules Tibbaut, te Kalken, op 18 juli 1966. Krachtens voormelde wijzigende akte werd door de heer Clinckspoor, Robert een onroerend goed te Laarne, Kerkstraat, in de gemeenschap ingebracht. Verder hebben de echtgenoten Clinckspoor-Scheirlinck een optiebeding opgenomen betreffende de verdeling van het gemeenschappelijk vermogen.

Laarne (Kalken), 27 november 2008.

(Get.) Guy Danckaert, notaris.

(43814)

Bij akte verleden voor Dirk Dupont, notaris, ter standplaats Rijkvorschel, op 6 november 2008, geregistreerd te Turnhout, op 14 november 2008, boek 652, folio 63, vak 12. Ontvangen 25 EUR. De ontvanger, de fiscaal deskundige, (get.) M.J. Hoskens, hebben de heer Vermeiren, Willy Corneel Elisa, geboren te Hoogstraten op 15 januari 1953, en zijn echtgenote, Mevr. Luyckx, Rita Jeannine Joannes, geboren te Hoogstraten op 1 juli 1959, beiden van Belgische nationaliteit en samenwonende te 2990 Wuustwezel, Berkendreef 4, hun wettelijk huwelijksvermogensstelsel bij gebrek aan een huwelijkscontract, aangevuld met een keuzeclausule aangaande verdeling van het gemeenschappelijk vermogen bij ontbinding door overlijden en het woonhuis op en met grond en aanhorigheden te Wuustwezel, Berkendreef 4, gekadastréerd wijk C, nummer 68/2/S en 68/2/T, ingebracht in het gemeenschappelijk vermogen.

Dit uittreksel is opgemaakt te Rijkvorschel, op 26 november 2008, na ontleding van vermelde akte en door mij, notaris ondertekend en gezegeld.

(Get.) Dirk Dupont, notaris.

(43815)

Het blijkt uit een akte verleden voor Mr. Erik Van Tricht, geassocieerde notaris, te Merksem (Antwerpen), op 13 november 2008 : « Geregistreerd twee bladen, twee renvoaien, te Antwerpen, elfde kantoor der registratie, op 18 november 2008. Boek 251, blad 11, vak 13. Ontvangen 25 EUR. De eerstaanwezende inspecteur a.i., (get.) Van Genechten, Raymond. », dat :

de heer Demey, René Marie Henri (I.K. 590-2554297-22) (R.R. 56.04.01-497.95), geboren te Antwerpen op 1 april 1956, en zijn echtgenote, Mevr. De Pré, Rina (I.K. 590-2964690-08) (R.R. 53.11.05-396.62), geboren te Wilrijk op 5 november 1953, wonende te 2170 Antwerpen (Merksem), Nieuwdreef 198.

Gehuwd te Merksem op 12 september 1981.

Gehuwd ingevolge huwelijkscontract verleden voor notaris Ernest Van Tricht, te Merksem, op 20 januari 1981, ongewijzigd naar zij verklaarden.

Een minnelijke wijziging aan hun huwelijksvermogensstelsel hebben laten opmaken zonder dat dit een vereffening van het vorig stelsel inhoudt.

21 november 2008.

Voor uittreksel : (get.) Mr. Erik Van Tricht, geassocieerd notaris, te Merksem (Antwerpen).

(43816)

Volgens vonnis verleend op 30 oktober 2008, door de eerste kamer van de rechtbank van eerste aanleg te Dendermonde werd de akte houdende wijziging van het huwelijksvermogensstelsel tussen de heer Van De Velde, Georges frans, gepensioneerde, en zijn echtgenote, Mevr. Smekens, Zoé Maria, gepensioneerde, samenwonende te 9420 Erpe-Mere (Bambrugge), Oudenaardsesteenweg 710, verleden voor notaris Pierre-Michel de Vuyst, te Herzele, met standplaats te Borsbeke, op 13 maart 2008, gehomologeerd.

(Get.) P.-M. de Vuyst, notaris.

(43817)

Bij vonnis van de rechtbank van eerste aanleg te Leuven, van 27 oktober 2008, werd de wijziging van huwelijksvermogensstelsel ingevolge akte van notaris Eric Tallon, te Geetbets, van 21 mei 2008, verleden tussen de heer Trekels, Alphonsus Franciscus Willy, en zijn echtgenote, Mevr. Beelen, Maria Amelia Ida, wonende te 3450 Geetbets, Drinkteilstraat 18C, gehomologeerd.

(Get.) Tallon, notaris.

(43818)

Blijkens akte verleden voor notaris Pascale Van den Bossche, te Aalst, op 19 november 2008, hebben de heer Witzoreck, Jozef Kamiel, geboren te Aalst op 28 december 1932, en zijn echtgenote, Mevr. Heynderickx, Elisa Maria Monica Beaudry Ghislain, geboren te Aalst op 2 november 1926, samenwonende en gehuisvest te 9300 Aalst, Welvaartstraat 60, een wijziging aangebracht aan hun huwelijksvoorwaarden, inhoudende : 1° inbreng in het gemeenschappelijk vermogen van een eigen goed door de heer Witzoreck, Jozef en 2° toevoeging van een keuzebeding.

Namens de verzoekers, (get.) P. Van den Bossche, notaris.

(43819)

Bij beschikking uitgesproken op 20 oktober 2008, heeft de rechtbank van eerste aanleg te Leuven, gehomologeerd de akte verleden voor Mr. Tom Verbist, geassocieerd notaris, te Geel, op 17 april 2008, waarbij het huwelijksstelsel gewijzigd werd tussen de heer Vangeel, Joris Alfons Constantia Edgard, burgerlijk ingenieur, geboren te Geel op 8 september 1949, en Mevr. Ver Elst, Gabriella Laura Josepha, geboren te Geel op 30 september 1948, wonende te Testelt, Hanenberg 1.

De echtgenoten Vangeel-Ver Elst, hebben bij voormelde akte verklaard het stelsel van scheiding van goederen te behouden en werd een inbreng gedaan door beide echtgenoten van een onroerend goed en met toevoeging van een verdelingsbeding.

Voor de echtgenoten Vangeel-Ver Elst : (get.) Tom Verbist, geassocieerd notaris, te Geel.

(43820)

Blijkens akte verleden voor notaris Pascale Van den Bossche, op 17 november 2008, hebben de heer Tas, Benoit, geboren te Aalst op 4 juni 1937, en zijn echtgenote, Mevr. De Coninck, Jeanine Leontine, geboren te Aalst op 2 september 1937, samenwonende te 9300 Aalst, Ouden Dendermondse steenweg 161, een wijziging aangebracht aan hun huwelijksvoorwaarden, inhoudende : 1° inbreng in het gemeenschappelijk vermogen van een eigen goed door de heer Tas Benoit en 2° toevoeging van een keuzebeding.

Namens de verzoekers : (get.) P. Van den Bossche, notaris.

(43821)

Uit een akte wijziging huwelijkscontract verleden voor ondergetekende notaris An Robberechts, te Londerzeel, op 17 november 2008, dragende de volgende melding van registratie : « Geregistreerd drie rollen, geen verzending, te Meise, op 20 november 2008, boek 419, blad 65, vak 11. Ontvangen 25 EUR. De ontvanger, (get.) Henri Roseleth »

Tussen de heer Aroldi, Albert Emiel Graziano Sandro, geboren te Charleroi op 30 april 1927, en zijn echtgenote, Mevr. D'Hertefelt, Mathilda Ludovica, geboren te Opdorp op 12 april 1930, samenwonende te 1840 Londerzeel, Meerstraat 51.

Blijkt dat :

genoemde echtgenoten Aroldi-D'Hertefelt gehuwd zijn voor de heer ambtenaar van de burgerlijke stand van de gemeente Londerzeel op 25 april 1951;

zij ingevolge huwelijkscontract verleden voor notaris Leon Nachtergaele-Minne, destijds te Londerzeel, in dato 24 april 1951, het stelsel der scheiding van goederen met gemeenschap van aanwinsten hebben aangenomen;

de echtgenoten Aroldi-D'Hertefelt, gehuwd blijven onder hun oorspronkelijk stelsel van scheiding van goederen met gemeenschap van aanwinsten.

De wijziging betrekking heeft op :

de inbreng door de echtgenote van een eigen goed in het gemeenschappelijk vermogen en bepaling van de modaliteiten ervan (toevoeging artikel 4bis);

de verdeling van het gemeenschappelijk vermogen (artikel 5 wordt vervangen door een nieuw artikel 5);

de schrapping van artikel 6.

Londerzeel, 27 november 2008.

Voor ontledend uittreksel : (get.) A. Robberechts, notaris.

(43822)

Uit de akte verleden voor mij, Jean-Pierre Rooman, geassocieerd notaris, te Leuven, op 5 november 2008, blijkt dat de echtgenoten Dusar, Michel, geboren te Hasselt op 10 april 1949, en Colla, Ghislaine, geboren te Munsterbilzen op 27 maart 1949, samenwonende te Lubbeek (Linden), Steenveldstraat 27, gehuwd voor de ambtenaar van de burgerlijke stand van Munsterbilzen op 12 juni 1976, onder het beheer van de scheiding van goederen krachtens huwelijkscontract verleden voor notaris Christian Colla, te Borgloon, op 5 juni 1976, een wijziging hebben gebracht aan hun huwelijksvermogensstelsel, waarbij de benaming van het stelsel werd gewijzigd in scheiding van goederen met beperkte gemeenschap.

Voor ontledend uittreksel : (get.) Jean-Pierre Rooman, geassocieerde notaris.

(43823)

Bij akte verleden voor notaris Dirk Luyten, te Mechelen, op 25 november 2008, hebben de heer Steenackers, Jozef Louis, geboren te Willebroek op 12 januari 1931, en Mevr. Verschueren, Emiliana Francina, geboren te Willebroek op 9 januari 1930, samenwonende te 2830 Willebroek, Appeldonkstraat 234, hun huwelijksvermogensstelsel gewijzigd, echter met behoud van het wettelijk stelsel.

Voor de echtgenoten : (get.) Dirk Luyten, notaris.

(43824)

Bij akte verleden voor notaris Karel Vandeputte, te Roeselare, op 12 november 2008, geregistreerd op het registratiekantoor van Roeselare, op 21 november daarna, boek 522, blad 21, vak 9, werd een wijziging aan de huwelijksvoorwaarden doorgevoerd door de heer Schoutteten, Maarten Joseph Vital, geboren te Roeselare op 12 april 1976, en zijn echtgenote, Mevr. Debrauwer, Sharon Elodie Germaine, geboren te Roeselare op 14 maart 1976, samenwonende te 8800 Roeselare, Kasteeldreef 24, waarbij hun bestaand stelsel van de

wettelijke gemeenschap van goederen bij gebrek aan huwelijkscontract wordt behouden en er enkel een onroerend goed door Mevr. Debrauwer, Sharon wordt ingebracht in het gemeenschappelijk vermogen.

Roeselare, 24 november 2008.

Voor de echtgenoten Schouffeten-Debrauwer : (get.) Karel Vandeputte, notaris, te Roeselare.

(43825)

Uit de akte verleden voor mij, Jean-Pierre Rooman, geassocieerd notaris, te Leuven, op 4 november 2008, blijkt dat de echtgenoten Munoz Munoz, José, geboren te Talagante (Chili) op 8 februari 1968, en Robinson, William, geboren te Lynchburg/Virginia (Verenigde Staten van Amerika) op 4 mei 1948, samenwonende te Leuven, Sint-Maartenstraat 12, D001, gehuwd voor de ambtenaar van de burgerlijke stand van Leuven op 16 juni 2007, onder het beheer van scheiding van goederen met beperkte gemeenschap krachtens huwelijkscontract verleden voor notaris Rooman, Lauranne, te Leuven, op 6 maart 2007, een wijziging hebben aangebracht aan hun huwelijksvermogensstelsel, waarbij de benaming van het stelsel niet werd gewijzigd.

Voor ontledend uittreksel : (get.) Jean-Pierre Rooman, geassocieerde notaris.

(43826)

Uit de akte verleden voor mij, Jean-Pierre Rooman, geassocieerd notaris te Leuven, op 17 november 2008, blijkt dat de echtgenoten Vallons, Romain, geboren te Lubbeek op 19 april 1949, en Craninckx, Magdalena, geboren te Tienen op 6 juni 1951, samenwonende te Lubbeek, Boskant 3, gehuwd voor de ambtenaar van de burgerlijke stand van Binkom, op 31 mei 1971, onder het beheer van wettelijk stelsel (met huwcontract), krachtens huwelijkscontract verleden voor notaris Halflants, Jacques, te Lubbeek, op 27 mei 1971, een wijziging hebben gebracht aan hun huwelijksvermogensstelsel, waarbij de benaming van het stelsel niet werd gewijzigd.

Voor ontledend uittreksel : (get.) Jean-Pierre Rooman, geassocieerde notaris.

(43827)

Bij akte, verleden door notaris Eric De Bie, te Antwerpen (Ekeren), op 15 november 2008, hebben de heer Freddy Van Cotthem, en Mevr. Linda Reussens, samenwonende te 2180 Antwerpen (Ekeren), Pachthoevelaan 22, gehuwd onder het wettelijke stelsel ingevolge huwelijkscontract verleden voor notaris Herman De Bie, destijds te Ekeren, volgende wijziging aangebracht aan hun huwelijksvermogensstelsel : inbreng van roerende goederen in het gemeenschappelijk vermogen.

(Get.) H. De Bie, notaris.

(43828)

Bij akte, verleden voor notaris Walter Vanhencxthoven, te Herentals, op 5 november 2008, hebben de echtgenoten Verhaegen, Franciscus Leo August, RR 480427 215-11, geboren te Turnhout op 27 april 1948, en echtgenote Mevr. Helsen, Agnes Elisabeth Carolina Clotildis, RR 500709 234-13, geboren te Herentals op 9 juli 1950, samenwonend te Beerse, Opstal 13, hun huwelijksvermogensstelsel gewijzigd door middel van inbreng van een onroerend goed door de heer Verhaegen, Franciscus, en de toevoeging van een keuzebeding.

Voor de partijen : (get.) Walter Vanhencxthoven, notaris.

(43829)

De heer Lammens, Jan Frans Juliaan, geboren te Aalst op 9 november 1962 (rijksregisternummer 62.11.09 283.50), en zijn echtgenote, Mevr. Van Hauwermeiren, Ann Agnes Jerome, geboren te Serskamp op 13 februari 1965, (rijksregisternummer 65.02.13 136.77), beiden samenwonende te 9260 Wichelen, Statiestraat 67. Gehuwd onder het wettelijk stelsel bij ontstentenis van huwelijkscontract, welk stelsel tot op heden niet werd gewijzigd.

Zij hebben het op hen toepasselijk stelsel gewijzigd in die zin dat zij gehuwd blijven onder het wettelijk stelsel zoals geregeld bij artikel 1398 en volgende van het Burgerlijk Wetboek, maar met een wijziging aan te brengen in het gemeenschappelijk vermogen, door inbreng door Mevr. Van Hauwermeiren, Ann, van een onroerend goed gelegen te Wichelen (Schellebelle), Wanzelestraat, en door toevoeging van een verblijvingsbeding, zonder dat voor het overige het huwelijksvermogensstelsel wordt gewijzigd.

Daartoe hebben zij een ake wijziging van huwelijkscontract ondertekend voor notaris Astrid De Wulf, te Dendermonde, op 3 november 2008.

(Get.) A. De Wulf, notaris.

(43830)

Bij akte, verleden voor geassocieerd notaris De Keukelaere, Philippe, te Eeklo, op 4 november 2008, hebben de heer Lehoucq, Dirk Emiel Edgard Julien, geboren te Eeklo op 30 juni 1958, en zijn echtgenote, Mevr. Vernaet, Carine Margriet Serafien, geboren te Eeklo op 12 juni 1959, samenwonend te 9900 Eeklo, Patersstraat 2, gehuwd onder het regime van het wettelijk stelsel bij ontstentenis van huwelijkscontract, hun huwelijksvermogensstelsel gewijzigd houdende onder andere inbreng van onroerende goederen in het gemeenschappelijk vermogen.

Voor de verzoekers : (get.) Ph. De Keukelaere, notaris te Eeklo.

(43831)

De heer Ternoot, Paul, confectionneur, geboren te Opbrakel op 22 juni 1948, (identiteitskaartnummer 590-3016577-97, rijksregisternummer 48.06.22 415.72) en zijn echtgenote, Mevr. Ockerman, Eliane Marie Irma, geboren te Opbrakel op 12 juni 1948, (identiteitskaartnummer 590-3016569-89, rijksregisternummer 48.06.12 469.28) samenwonend te 9660 Brakel, Ronsestraat 121, hebben wijzigingen aangebracht aan hun huwelijkscontract blijkens akte verleden voor notaris Michel Olemans, te Brakel, op 12 november 2008, inhoudende inbreng van eigen onroerende goederen van de echtgenoot, in het gemeenschappelijk vermogen en modaliteiten in geval van ontbinding van het huwelijk door overlijden.

(Get.) Michel Olemans, notaris.

(43832)

De heer Deprez, Bernard Arthur Lucien, gepensioneerde, geboren te Kortemark op 13 januari 1942, en zijn echtgenote, Mevr. Peeters, Paula, lerares op rust, geboren te Leuven op 19 mei 1946, wonend te 9660 Brakel, Meierij 72, hebben wijzigingen aangebracht aan hun huwelijkscontract blijkens akte verleden voor notaris Michel Olemans, te Brakel, op 13 november 2008, inhoudende inbreng van eigen onroerende goederen van de echtgenote in het gemeenschappelijk vermogen en modaliteiten van verdeling van het gemeenschappelijk vermogen in geval van ontbinding van het huwelijk door overlijden.

Voor de verzoekers : (get.) Michel Olemans, notaris.

(43833)

Krachtens akte verleden voor Mr. Anton Sintobin, notaris te Zelzate, op 13 november 2008, hebben de heer Patrick Van Wolvelaer, en Mevr. Martine Van Raemdonck, samenwonende te Moerbeke-Waas, Pereboomsteenweg 65, hun huwelijksvermogensstelsel gewijzigd, in die zin dat zij gehuwd blijven onder het thans tussen hen bestaande wettelijk stelsel zoals voorschreven, doch met inbreng in het gemeenschappelijk vermogen door de heer Patrick Van Wolvelaer, en Mevr. Van Raemdonck, elk van eigen onroerende goederen, en met toevoeging van een clause aan het reeds bestaand verblijvingsbeding.

Namens de echtgenoten Patrick Van Wolvelaer-Martine Van Raemdonck, (get.) Anton Sintobin, notaris.

(43834)

Bij akte verleden voor Jean Flemings, geassocieerd notaris te Lommel, op 27 november 2008, hebben de heer Dekkers, Gustaaf Andreas, geboren te Lommel op 24 januari 1930, en zijn echtgenote Mevr. Van Der Sterren, Anna Catharina Elisabeth, geboren te Luyksgestel (NL) op 27 april 1929, samenwonende te 3920 Lommel, Duinenstraat 8, een wijziging aan hun huwelijksvermogensstelsel aangebracht. Deze wijziging voorziet in de inbreng door de echtgenoot van eigen goederen in het gemeenschappelijk vermogen.

Voor de verzoekers : (get.) Jean Flemings, geassocieerd notaris.  
(43835)

Ingevolge akte wijziging huwelijkscontract verleden voor notaris Danièle Breckpot, te Aalst op 7 november 2008, hebben de heer Uyttersprot, Luc Jozef, en zijn echtgenote, Mevr. Vermeir, Marianne, samenwonende te 9280 Lebbeke (Wieze), Schoolstraat 33/A, verklaard hun huidig huwelijksstelsel te wijzigen wat betreft de samenstelling ervan, maar met behoud van het stelsel, nl. de inbreng van een onroerend goed door de heer Uyttersprot, Luc, en door Mevr. Vermeir, Marianne.

Namens de echtgenoten Uyttersprot-Vermeir, (get.) Danièle Breckpot, notaris te Aalst.  
(43836)

Bij akte verleden voor notaris Peter Verhaegen te Puurs, d.d. 19 november 2008, hebben de heer Van Gaever, François Leonard, geboren te Baasrode op 7 september 1945, rijksregisternummer 45.09.07-227.86, en zijn echtgenote, Mevr. Peeters, Rita Augusta, geboren te Willebroek op 9 november 1955, rijksregisternummer 55.11.09-322.58, samenwonende te 2870 Puurs, Provincie- laan 90, hun huwelijksvoorwaarden gewijzigd, met name behoud van het wettelijk stelsel, doch waarin werd bepaald dat de volle eigendom van gemeente Puurs, derde afdeling, voorheen Breendonk : een woonhuis op en met grond en aanhorigheden, staande en gelegen aan de Provincie- laan 94, gekadastréerd of het geweest, sectie B, volgens titel nummers 439/K en 439/N/deel en volgens huidig kadaster nummer 439/R, met een oppervlakte volgens meting in titel en huidig kadaster van veertien are achtentwintig centiare (14 a 28 ca), door Mevr. Peeters, Rita, werd ingebracht in het gemeenschappelijk vermogen, alsook toevoeging van de keuzeclausule.

Puurs, 19 november 2008.

(Get.) Van Gaever, François; Peeters, Rita.  
(43837)

Bij vonnis gedaan door de eerste kamer van de rechtbank van eerste aanleg te Tongeren, op 15 oktober 2008, werd de homologatie verleend van de akte verleden voor notaris Luc Tournier, te Beringen (Beverlo) d.d. 28 maart 2008, houdende wijziging van het huwelijksvermogensstelsel bestaande tussen de heer Billen, Raymond Alfons, geboren te Hasselt op 22 maart 1952, en zijn echtgenote, Mevr. Schreurs, Gertie Leo Maria, geboren te Opoeteren op 6 mei 1954, samenwonend te 3680 Maaseik, Berkendijk 4.

Wijziging : wijziging van scheiding van goederen naar scheiding van goederen met een beperkte gemeenschap met inbreng van onroerend goed door mevrouw in de beperkte gemeenschap.

Namens de echtgenoten : (get.) Luc Tournier, notaris te Beringen (Beverlo).  
(43838)

Er blijkt uit een akte houdende wijziging huwelijksstelsel verleden voor notaris Fank Muller, te Stekene op 26 november 2008, dat de heer De Cock, Marcel Angela Ciriël, geboren te Wachtebeke op 8 november 1939, en zijn echtgenote Mevr. Van den Berghe, Denise Coleta Aloys, geboren te Stekene op 3 september 1939, samen te 9190 Stekene, Oude Straat 5, wensen hun wettelijk stelsel te behouden.

Mevr. Van den Berghe, Denise, voornoemd, brengt volgend onroerend goed in de gemeenschap : gemeente Stekene, tweede afdeling, een woonhuis met verdere afhangen, op en met grond en tuin, te Stekene, Oude Straat 5, gekadastréerd of het geweest, volgens kadaster sectie C, nummers 562/XX en 562/F/2, met een oppervlakte van driehonderd vierenzeventig vierkante meter.

Stekene, 27 november 2008.

Voor ontleidend uittreksel : (get.) Frank Muller, notaris te Stekene.  
(43839)

Bij vonnis uitgesproken op 7 oktober 2008, door de zevende kamer van de rechtbank van eerste aanleg te Brugge, werd de akte houdende wijziging van het huwelijksvermogensstelsel tussen de heer Lammens, Michel Firmin Johan, adjunct-directeur, en zijn echtgenote, Mevr. Nathalie Mortelet, juridisch attaché, samenwonende te 8820 Torhout, 's Gravenwinkelstraat 13, met inbreng van een eigen onroerend goed van de echtgenoot in de gemeenschap, en verleden voor notaris Christophe Mouriau de Meulenacker, te Torhout, op 25 juli 2008, gehomologeerd.

Voor gelijkvormig verklarend uittreksel : voor de verzoekers, (get.) Christophe Mouriau de Meulenacker, notaris te Torhout.  
(43840)

Bij vonnis van de rechtbank van eerste aanleg te Brugge, op 14 oktober 2008, werd gehomologeerd de akte verleden voor notaris Stefaan Buylaert, te Torhout, houdende de wijziging van het huwelijksvermogensstelsel tussen de heer Luc Deprez, en Mevr. Godelieve Pollet, samenwonende te Wingene (Zwevezele), Watermolenstraat 6, in die zin dat voornoemde echtgenote een onroerend goed heeft ingebracht in het gemeenschappelijk vermogen.

Namens de echtgenoten Luc Deprez-Godelieve Pollet : (get.) Stefaan Buylaert, notaris te Torhout.  
(43841)

Bij akte verleden voor geassocieerd notaris Nathalie Desimpel, te Waregem, op 18 november 2008, houdende de wijziging huwelijksvermogensstelsel tussen de heer Van Luchene, Alix Ferdinand, en zijn echtgenote, Mevr. Dedecker, Maria Germaine Christiane, samenwonend te 8790 Waregem, Toekomststraat 59, in die zin dat voornoemde echtgenoot een onroerend goed heeft ingebracht in het gemeenschappelijk vermogen.

Voor de echtgenoten Van Luchene, Alix-Dedecker Maria : (get.) Thérèse Dufaux, notaris te Waregem.  
(43842)

Bij akte verleden voor geassocieerd notaris Elisabeth Desimpel, te Waregem, op 18 november 2008, houdende wijziging huwelijksvermogensstelsel tussen de heer Van Nieuwenhuysse, Juliaan Joseph, en zijn echtgenote, Mevr. Werbrouck, Ivonne Magdalena, samenwonend te 8720 Dentergem, Meulebekesteeweg 16, in die zin dat voornoemde echtgenote een onroerend goed heeft ingebracht in het gemeenschappelijk vermogen.

Voor de echtgenoten Van Nieuwenhuysse, Juliaan-Werbrouck, Ivonne : (get.) Thérèse Dufaux, notaris te Waregem.  
(43843)

Bij een akte verleden voor notaris Bart Hutsebaut, te Lokeren, op 7 november 2008, hebben de heer Daeninck, Willy Frans Emma, geboren te Gent, op 23 december 1960, (identiteitskaartnummer 590.7745794.79), en zijn echtgenote, Mevr. Meeus, Linda Francine Louise, geboren te Antwerpen op 29 maart 1964, (identiteitskaartnummer 590.6658062.08), samenwonende te Lokeren, Heirbrugstraat 343, gehuwd voor de ambtenaar van de burgerlijke stand te Lokeren op 5 december 2006, onder het beheer van het wettelijk stelsel

bij gebrek aan huwelijkscontract, voormeld huwelijkscontract gewijzigd, met behoud van het stelsel en met inbreng in het gemeenschappelijk vermogen door de heer Daeninck, Willy van roerende goederen.

Voor de echtgenoten W. Daeninck-Meeus : (get.) Bart Hutsebaut, notaris.

(43844)

Bij akte tot wijziging van het huwelijksstelsel, verleden voor notaris Dirk Couturier, te Wilrijk, minuuthouder, vervangende notaris Tom Bogaert, wettig belet, rationae personae, op 4 november 2008, tussen de heer Bogaert, Gummaar Louis Frans, geboren te Lier op 6 februari 1937, en zijn echtgenote, Mevr. De Neuter, Marie Thérèse Catharina Jeanne, geboren te Wilrijk op 23 augustus 1948, werd een intern gemeenschappelijk vermogen toegevoegd aan het stelsel van scheiding van goederen, met inbreng van de gezinswoning in het toegevoegd intern gemeenschappelijk vermogen. Echtgenoten beroepen zich op de bepalingen voorzien in de wet van 18 juli 2008, « tot wijziging van de wetgeving betreffende de wijziging van het huwelijksvermogensstelsel zonder tussenkomst van de rechtbank ».

Voor de verzoekers : (get.) Tom Bogaert, notaris te Antwerpen (Wilrijk).

(43845)

Bij vonnis der rechtbank van eerste aanleg te Leuven, tweede kamer, d.d. 27 oktober 2008, werd gehomologeerd de akte verleden voor notaris Danny Geerinckx, te Aarschot, op 13 maart 2008, houdende wijziging van hun stelsel, tussen de echtgenoten de heer Goethuysen, Hubert Victor, geboren te Korbeek-Lo op 8 oktober 1935, en zijn echtgenote, Mevr. Peeters, Nelly Thérèse Marcelle, geboren te Tienen op 5 oktober 1937, samenwonende te 3200 Aarschot, Dennenlaan 7, inhoudende behoud van hun huidig stelsel van de gemeenschap van aanwinsten, maar waarbij eigen goederen van de heer Goethuysen, Hubert Victor, worden ingebracht en de verdeling van het gemeenschappelijk vermogen wordt gewijzigd in geval van overlijden.

(Get.) : D. Geerinckx, notaris.

(43846)

Bij vonnis der rechtbank van eerste aanleg te Leuven, tweede kamer, d.d. 27 oktober 2008, werd gehomologeerd de akte verleden voor notaris Danny Geerinckx, te Aarschot, op 20 maart 2008, houdende wijziging van hun stelsel, tussen de heer Luyten, Guillaume Louis, geboren te Betekom op 24 september 1952, en zijn echtgenote, Mevr. Vissenaeken, Josée Julienne Joelle, geboren te Langdorp op 18 april 1953, samenwonende te 3130 Begijnendijk (Betekom), Willekenslaan 23, inhoudende behoud van hun huidig stelsel van wettelijke gemeenschap van goederen, maar waarbij eigen goederen van de heer Luyten, Guillaume Louis, worden ingebracht en de verdeling van het gemeenschappelijk vermogen wordt gewijzigd in geval van overlijden en anders dan door overlijden.

(Get.) : D. Geerinckx, notaris.

(43847)

Bij akte ondertekend op 14 november 2008, voor notaris Pierre De Maesschalck, te Oostende, hebben de echtgenoten Van Heuverzwyn, Kurt, te Bredene, Duinenstraat 296/0001, Heerman, Lieve, te Bredene, Duinenstraat 296/0001, een wijziging aangebracht aan hun huwelijksvermogensstelsel door overschakeling van het stelsel der scheiding van goederen met wettelijk stelsel der gemeenschap naar een zuivere scheiding van goederen.

Namens de echtgenoten Van Heuverzwyn-Heerman : (get.) Mr. Pierre De Maesschalck, geassocieerd notaris.

(43848)

De heer Temmerman, Jannick Marcelin, geboren te Aalst op 10 april 1966 (rijksregisternummer 66.04.10-229-12), en zijn echtgenote, Mevr. Verlé, Fanny, geboren te Aalst op 1 december 1970 (rijksregisternummer 70.12.01-274-86), beiden samenwonende te 9200 Dendermonde, Bevrijdingslaan 11, gehuwd onder het wettelijk stelsel bij ontstentenis van huwelijkscontract, welk stelsel tot op heden niet werd gewijzigd.

Zij hebben het op hen toepasselijk stelsel gewijzigd in die zin dat zij gehuwd blijven onder het wettelijk stelsel zoals geregeld bij artikelen 1398 en volgende van het Burgerlijk Wetboek, maar met een wijziging aan te brengen in het gemeenschappelijk vermogen, door inbreng door de Temmerman, Jannick van een onroerend goed gelegen te Dendermonde, Bevrijdingslaan 11, zonder dat voor het overige het huwelijksvermogensstelsel wordt gewijzigd.

Daartoe hebben zij een akte wijziging van huwelijkscontract ondertekend voor notaris Astrid De Wulf, te Dendermonde, op 18 november 2008.

(Get.) A. De Wulf, notaris.

(43849)

Uit een akte, verleden voor ondergetekende notaris, Mr. Ernst van Soest, notaris, met standplaats te Hasselt, op 12 november 2008, en bevattende volgende vermelding : « BF 2008/306/4172/N, geregistreerd twee bladen geen verzendingen, te Hasselt, eerste kantoor op 24 november 2008, boek 765, blad 15, vak 20. Ontvangen 25 EUR, de eeraanwezende inspecteur, (get.) K. Blondeel.

Blijkt dat : Mevr. Lux, Eliane Maria, geboren te Hasselt op 4 augustus 1962, wonende te 3500 Hasselt, Bosveldstraat 5, nationaal nummer 620804-348-17, en de heer Festraets, Stefaan Elvire René, geboren te Sint-Truiden op 8 januari 1965, wonende te 3500 Hasselt, Bosveldstraat 5, nationaal nummer 650108-327-29, verklaard hebben het tussen hen bestaande wettelijk stelsel te handhaven doch zij wensen hieraan een wijziging aan te brengen. Deze wijziging houdt de inbreng in door Mevr. Eliane Lux van een eigen onroerend goed in het gemeenschappelijk vermogen.

Voor analytisch uittreksel : (get.) E. van Soest, notaris.

(43850)

Uit een akte verleden voor notaris Stefaan Van den Eynde, te Meise, op 6 november 2008, met volgende registratievermelding : « Geregistreerd twee rollen, één verzending, te Meise, op 13 november 2008. Boek 419, blad 62, vak 15. Ontvangen 25 EUR. De ontvanger, (get.) Henri Roseleth, blijkt dat de heer Van den Brande, Joachim Marcel Margaretha, geboren te Reet op 30 juli 1976, en zijn echtgenote, Mevr. Deben, Eva Erna Maria Michaela, geboren te Vilvoorde op 26 maart 1969, samenwonende te 1853 Grimbergen (Strombeek-Bever), Jan Mulsstraat 43, gehuwd voor de ambtenaar van de burgerlijke stand van de gemeente Grimbergen, op 19 november 2005, onder het stelsel van de scheiding van goederen ingevolge huwelijkscontract verleden voor notaris Hilde Knops, te Brussel, op 3 november 2005, overeenkomstig artikel 1394, § 1 van het Burgerlijk Wetboek hun huwelijksvermogensstelsel hebben gewijzigd door aanneming van het wettelijk stelsel.

Voor eensluidend analytisch uittreksel : (get.) S. Van den Eynde, notaris.

(43851)

Het blijkt uit een akte verleden voor Jan Van Ermengem, geassocieerd notaris, te Meerhout, op 4 november 2008, geregistreerd te Geel, op 12 november 2008, vier bladen, zonder verzending. Register 5, deel 576, folio 98, vak 16. Ontvangen 25 EUR, dat : de heer Beckers, Jan, geboren te Geel op 3 december 1967, en zijn echtgenote, Mevr. Van Bael, Suzanna Theresia Sidron, geboren te Geel op 20 mei 1957, samenwonende te 2450 Meerhout, Gestelsesteenweg 70.

Gehuwd voor de ambtenaar van de burgerlijke stand van de gemeente Meerhout op 3 december 1994, onder het stelsel van de scheiding van goederen blijkt huwelijkscontract verleden voor notaris Johan Van Ermengem, te Meerhout, op 30 november 1994.



Bij toepassing van artikel 1394 van het Burgerlijk Wetboek een wijziging van het tussen hen bestaande huwelijksvermogensstelsel zijn overeengekomen, inhoudende :

toevoeging intern gemeenschappelijk vermogen;

toevoeging keuzebeding inzake de verdeling van het intern gemeenschappelijk vermogen;

inbreng in het intern gemeenschappelijk vermogen van welbepaalde actuele en toekomstige onroerende goederen en roerende goederen.

Voor eensluidend uittreksel : (get.) Jan Van Ermengem, notaris.  
(43852)

Durch Beschluss des Gerichts erster Instanz in Eupen, vom 4. November 2008, ist die Urkunde des Notars Jacques Rijckaert, aus Eupen, vom 18. August 2008, enthaltend Abänderung des Güterstandes zwischen den Eheleuten Becker, Gerhard, genannt Gerd, Monteur, geboren zu Eupen am 30. April 1964, und Krafft, Mary, Sekretärin, geboren zu Eupen am 17. November 1962, beide belgischer Staatsangehörigkeit, wohnhaft in 4700 Eupen, homologiert worden. Diese Abänderungsurkunde enthielt die Einbringung durch den Ehegatten von einer ihm gehörenden Immobilie, in die zwischen den Eheleuten bestehende Gütergemeinschaft, so dass diese Immobilie der besagten Gütergemeinschaft gehören wird.

Eupen, den 21. November 2008.

Für die Eheleute Becker-Krafft, (gez.) Jacques Rijckaert, Notar.  
(43853)

Bij vonnis van 27 oktober 2008 heeft de burgerlijke rechtbank van eerste aanleg te Leuven, de akte gehomologeerd verleden voor notaris Tom Verhaegen, te Overijse, op 13 mei 2008, waarbij de heer Ferdinand, Stijn, geboren te Leuven op 6 april 1980, ingeschreven in het rijksregister onder nummer 80.04.06-217-50, en zijn echtgenote, Mevr. Sijs, Karlien, geboren te Leuven op 25 januari 1978, ingeschreven in het rijksregister onder nummer 78.01.25-238-75, samenwonende te 3040 Huldenberg (Neerijse), Donkerstraat 7, bus 1, verzochten om de homologatie van de akte huwelijkscontract grote wijziging te bekomen, inhoudende behoud van het wettelijk stelsel der gemeenschap, bij gebek aan huwelijkscontract, niet gewijzigd, behoudens : de inbreng door de heer Stijn, Ferdinand in het gemeenschappelijk vermogen, zijnde : de volle eigendom van een perceel grond gelegen te Huldenberg (derde afdeling, Neerijse), aan de Langestraat (volgens kadastraal uittreksel Donkerstraat +7), gekadastréerd volgens kadastraal uittreksel van 7 april 2008 en volgens titel, sectie B, deel van nummer 250/M/4, met een oppervlakte volgens titel die meting bevat van 5 are 99 centiare.

Voor de echtgenoten, (get.) Tom Verhaegen, notaris.  
(43854)

#### Verbeterend bericht

In het *Belgisch Staatsblad* van 24 november 2008, blz. 62241, akte nr. 42156, huwelijksvermogensstelsel Vennekens-Hofkens, moet gelezen worden : « ... waarbij zij hun huwelijksstelsel wijzigden naar een stelsel van scheiding van goederen. »

(43855)

Aux termes d'un acte de modification de régime matrimonial reçu par Me Gabriel Rasson, notaire à la résidence de Sclessin, ville de Liège, le 17 novembre 2008, enregistré à Liège I le 20 novembre suivant, intervenu entre M. Selva, Henryk, né à Bronina le 13 février 1943, et son épouse, Mme Grochala, Maria, née à Ranizow (Pologne) le 3 octobre 1953, mariés sous le régime légal de communauté, M. Selva Henryk a fait apport d'un bien propre, soit une maison avec pâture, sise à Romsée, rue François Blavier 40, cadastrée Fléron/4<sup>e</sup> division, section B, numéros 54 L et 55 C, dans le patrimoine commun existant entre eux.

Pour extrait analytique conforme, dressé par le notaire Gabriel Rasson, soussigné, le 27 novembre 2008.

(Signé) G. Rasson, notaire.  
(43856)

Par jugement rendu par la quatrième chambre du tribunal de première instance de Tournai, en date du 24 septembre 2008, la modification du régime matrimonial entre M. Helsen, Paul Marie Max, né à Uccle le 4 septembre 1957, et son épouse, Mme Essadouqi, Fatima, née à Rabbat (Maroc) le 17 août 1961, domiciliés ensemble à Tournai, rue Clercamps 17, et contenant changement du régime matrimonial suivant actes du 19 juin 2008, reçus par Me Michel Tulippe, notaire associé à Templeuve, et contenant adoption du régime de la séparation de biens, a été homologuée.

Fait à Tournai (Templeuve), le 28 novembre 2008.

(Signé) M. Tulippe, notaire associé.  
(43857)

Par décision rendue en date du 29 septembre 2008, le tribunal de première instance de Verviers a homologué l'acte modificatif du régime matrimonial des époux Nissen, Jean-Marie Henri Alfred Hubert, né à Stembert le 13 décembre 1925 (NN 25.12.13 005-20), et son épouse, Mme Van Der Plaetsen, Maria Renée, née à Deurle le 27 novembre 1937 (NN 37.11.27 226-12), demeurant et domiciliés à Verviers, rue des Charrons 44.

La décision porte homologation du contrat modificatif de leur régime matrimonial reçu par le notaire Jean-Luc Angenot de Welkenraedt, le 14 décembre 2007.

Cette modification institue à côté du régime principal de séparation des biens, une société affectée au service du mariage, à caractère accessoire et limité, composée uniquement de tout bien immeuble qui sera affecté au logement principal de la famille et que les époux décideront d'apporter à cette société.

Par acte reçu par le notaire Jean-Luc Angenot de Welkenraedt le 14 décembre 2007, M. Jean-Marie Nissen, a déclaré faire apport à la société précitée, d'une maison d'habitation sise à Verviers, rue des Charrons 44.

Pour les époux Nissen-Van Der Plaeten, (signé) Angenot, notaire.  
(43858)

D'un acte reçu par Me Jean-Luc Angenot, notaire à la résidence de Welkenraedt, en date du 12 novembre 2008, portant à la suite la relation suivante : « Enregistré à Verviers II, 3 rôles sans renvoi, le 17 novembre 2008, volume 1, folio 81, case 9. Reçu vingt-cinq euros (25 EUR). L'inspecteur principal, A. Joris », il résulte que M. Kalbusch, Günther Armand Maria, né à Burg-Reuland le 13 janvier 1939 (NN 39.01.13 205-37), et son épouse, Mme Koch, Yvonne Hubertine Marie Louise Ghislaine, née à Eupen le 10 juin 1940 (NN 40.06.10 138-56), domiciliés à 4710 Lontzen, rue des Prairies 2, mariés sous le régime légal de communauté.

Voulant user de la faculté accordée par l'article 1394 du Code civil ont requis le notaire Angenot, d'acter les conventions modificatives de leur régime matrimonial antérieur.

Ladite modification consiste en l'apport d'un bien propre présent à la communauté conjugale existante sans modification du régime matrimonial proprement dit.

Pour les époux Kalbusch-Koch, (signé) Jean-Luc Angenot, notaire à Welkenraedt.  
(43859)

Suivant jugement prononcé le 9 octobre 2008, par la neuvième chambre du tribunal de première instance de Bruxelles, le contrat de mariage modificatif du régime matrimonial entre M. Van Den Broeck, Denis Roger Vassile, né à Sofia (Bulgarie) le 19 juin 1936, domicilié à Watermael-Boitsfort, avenue Emile Van Becelaere 25, bte 14, et son épouse, Mme Vandamme, Anna Marie Cécile Pierre, née à

Brugge le 24 février 1943, domiciliée à Watermael-Boitsfort, avenue Emile Van Becelaere 24, bte 14, dressé par acte du notaire Pierre Van den Eynde, notaire à Saint-Josse-ten-Noode, le 26 mai 2008, a été homologué.

Ce contrat modificatif prévoit l'adoption du régime de la séparation de biens pure et simple.

Pour extrait conforme : (signé) Pierre Van den Eynde, notaire.  
(43860)

Par acte du notaire Guy Busschaert, de résidence à Mouscron, rue de la Station 57, en date du 3 novembre 2008, M. Benoît, Jean-Michel, né à Mouscron le 18 janvier 1947 (RN 47.01.18 103-60), demandeur d'emploi, et son épouse, Mme Leroy, Marie-France, née à Roubaix (France) le 22 octobre 1949 (RN 49.10.22 088-60), demandeuse d'emploi, tous deux domiciliés et demeurant ensemble à 7700 Mouscron, rue Saint-Antoine 5, ont modifié leurs conventions matrimoniales.

Cet acte ne visant pas à modifier leur régime matrimonial, mais à apporter dans la communauté, en pleine propriété, les biens dont ils sont tous deux propriétaires chacun à concurrence d'une moitié indivise en pleine propriété pour les deux immeubles, et sis à : Mouscron, rue Saint-Antoine 5, et à Koksijde, Albert Fastenaekelslaan 3.

(Signé) G. Busschaert, notaire.  
(43861)

Il résulte d'un acte reçu par le notaire Catherine Tahon, à Arlon, en date du 5 novembre 2008, portant à la suite la mention d'enregistrement suivante : « Enregistré à Arlon, le 19 novembre 2008, trois rôles, sans renvoi, volume 627, folio 89, case 17. Reçu vingt-cinq euros (25 EUR). Le receveur (signé) Zimmer, F. », que M. Wingel, Jean-Claude, né à Luxembourg (grand duché de Luxembourg), le 13 septembre 1954, et son épouse, Mme Gerin, Marianne Gisèle Jeanne Julia Ghislaine, née à Arlon le 27 septembre 1956, domiciliés ensemble, à 6700 Arlon, rue Halbardier 52, lesquels ont contracté mariage, à Arlon, le 3 août 1978, sous le régime de la séparation de biens pure et simple, aux termes de leur contrat de mariage reçu par le notaire Charles Simon, à Arlon, en date du 6 juillet 1978; lesquels ont apporté une modification à leur régime matrimonial conformément à l'article 1394 du Code civil.

Ils ont adjoint au régime de la séparation de biens qu'ils ont adopté originellement et qu'ils veulent maintenir comme base de leur régime matrimonial, une société limitée qui se composera exclusivement et limitativement des immeubles déclarés, au moment de leur acquisition, comme acquis pour compte de la société limitée ou qui seront apportés à celle-ci.

Arlon, le 28 novembre 2008.

Pour extrait analytique conforme, (signé) Catherine Tahon, notaire, à Arlon.  
(43862)

De l'acte reçu par Me Robert Jacques, notaire à la résidence d'Ath, en date du 30 avril 2008, portant la mention d'enregistrement suivante : « Enregistré à Ath un rôle zéro renvoi le 7 mai 2008, Volume 503, folio 75 case 13 Reçu vingt-cinq euros (25 EUR). Le receveur a.i. (signé), Michel Bar », il a été extrait que M. Roussel, Bernard Marie Joseph, né à Mouscron le 18 juillet 1959, et son épouse, Mme Tiege, Yvette Martha, pensionnée, née à Sint-Denijs le 9 mars 1933, domiciliés ensemble, à 8430 Middelkerke, Alexandre Ponchonstraat 5, bus 01.

Epoux mariés par-devant M. l'officier de l'Etat-civil de la ville de Middelkerke, le 27 avril 1998.

Ont modifié leur contrat de mariage reçu par Me Bernard Muylle, notaire, à Middelkerke, en date du 21 mars 1998; cette modification portant sur la limitation des droits successoraux du conjoint survivant, conformément à l'article 1388 du Code civil.

Pour extrait analytique conforme de la minute étant en la possession de Me Robert Jacques, laquelle ne contient ni réserves, ni stipulations contraires à la teneur du présent extrait.

(Signé) R. Jacques, notaire.  
(43863)

Aux termes d'un acte reçu par le notaire Dominique Tasset, de résidence à Braine-le-Comte, le 27 novembre 2008, M. Foubert, Stephan, Jules Jean, né à Grammont le 24 janvier 1980 (numéro national 80.01.24-265-23), et son épouse, Mme De Smet, Anneke Godelieve, née à Alost le 8 octobre 1974 (numéro national 74.10.08-280-37), domiciliés à Wichelen, Moleken 21, mariés sous le régime de la communauté universelle aux termes de leur contrat de mariage reçu par le notaire Hildegard Bracke, notaire à Wichelen, le 18 septembre 2002, ont procédé à la modification suivante de leur régime matrimonial, M. Foubert a apporté à la communauté universelle le bien suivant, qui lui était propre : Bever, article numéro 05928 :

une maison avec ses dépendances et annexes, l'ensemble sis Eeckhoudt 9, cadastré d'après titre section A, numéros 628 A, 632 B, 626 B, 627 A, 629 A et 625 B, pour une contenance de vingt-six ares et selon extrait récent section A, numéro 629 C, pour une contenance de vingt-sept ares septante-deux centiares et un revenu cadastral de deux cent quarante-six euros (246 EUR).

(Signé) Dominique Tasset, Grand'Place 30, à 7090 Braine-le-Comte.  
(43864)

Par décision du 16 octobre 2008, le tribunal de première instance de Dinant, a homologué l'acte contenant modification du régime matrimonial des époux Malchaire, Yves André, né à Ougrée le 26 juin 1963, et Beauclercq, Chantal Louisa Jeanne Ghislaine, née à Ixelles le 22 juin 1954, domiciliés à Havelange-Failon, Grand Route 13, mariés sous le régime légal à défaut de conventions pré-nuptiales, modification consistant en l'apport par l'épouse à la communauté d'un immeuble propre affecté au logement principal de la famille, aux termes de leur contrat de mariage modificatif reçu le 5 septembre 2008, par le notaire associé Patrick Lambinet, à Ciney.

(Signé) P. Lambinet, notaire associé.  
(43865)

Aux termes de l'acte modificatif de leur régime matrimonial reçu le 17 novembre 2008, par Me Marc Kaschten, notaire à Liège, les époux Fabiano, Francesco et Jadot, Maryse Henriette Jeanne, domiciliés à 4000 Liège, rue des Quatorze Verges 70, ont déclaré remplacer leur régime de communauté légale par un régime de séparation de biens pure et simple.

(Signé) M. Kaschten, notaire.  
(43866)

Aux termes d'un acte modificatif reçu le 14 novembre 2008, par le notaire Jean Louis Maroy, de résidence à Bruxelles, acte enregistré, M. Moudallal, Abdulkader, gérant de société, de nationalité belge, né à Alep (République arabe syrienne) le 27 février 1973, et son épouse, Mme Modalal, Samira, sans profession, de nationalité syrienne, née à Alep (République arabe syrienne) le 20 août 1988, époux mariés depuis le 5 février 2007, sous le régime de la communauté légale et domiciliés ensemble à 1060 Saint-Gilles, chaussée de Waterloo 168/0001, ont procédé en exécution de l'article 1394 du Code civil à la modification de leur régime matrimonial.

L'acte précité porte adoption d'un nouveau régime matrimonial de séparation des biens et contient un règlement transactionnel des droits entre époux.

(Signé) J.-L. Maroy, notaire.  
(43867)

Aux termes d'un acte notarié avenü le 27 novembre 2008, devant le notaire Patrick Smetz, de résidence à Liège (Bressoux), M. Kajjou, Nabil, né à Liège le 10 janvier 1989 (890110-291-24), de nationalité belge, et son épouse, Mme El Addouti, Ilham, née à Driouch (Maroc) le 16 mai 1990 (numéro national 900516-558-14), de nationalité marocaine, tous deux domiciliés à 4020 Liège (Bressoux), rue Thône 20, ont modifié leur régime matrimonial en substituant à leur régime de communauté, un régime de séparation des biens pure et simple.

Pour les époux Kajjou-el Addouti, (signé) Patrick Smetz, notaire.  
(43868)

Suivant jugement rendu le 19 novembre 2008 par le tribunal de première instance de Tournai, l'acte reçu par Me Jean-Louis Mertens, notaire, à Leuze-en-Hainaut, le 23 juillet 2008, contenant modification dans la composition des patrimoines des époux Ponchaut, Daniel Paul Henri, retraité, né à Ogy le 13 août 1934, et Jorion, Françoise Joséphine Louise Ghislaine, retraitée, née à Frasnes-lez-Buissenal le 25 mai 1939, domiciliés ensemble à Frasnes-lez-Anvaing (ex Frasnes-lez-Buissenal), rue Bourliquet 15, a été homologué.

Ce contrat modificatif, dont un extrait a été publié aux annexes du *Moniteur belge*, du 19 août 2008, sous le numéro 32811, emporte modification dans la composition des patrimoines, à savoir apport à la communauté par Mme Françoise Jorion, du bien suivant qui lui est propre, sis à De Panne : appartement A6/6, sis Léopold I Esplanade 2/6, cadastré section E, numéro 774 B, et ce sans entraîner de modification et de liquidation du régime matrimonial préexistant.

Pour extrait analytique conforme : (signé) J.-L. Mertens, notaire.  
(43869)

Suivant acte du 25 novembre 2008, reçu par le notaire Louis Jadoul, le régime matrimonial de M. Stéphane Goux et de Mme Bernadette Oger, a été modifié. L'acte modificatif comporte apport à la communauté par Mme Bernadette Oger d'un appartement de la « Résidence Rose des Vents », sis à Namur, rue Jean Ciparisse 11B.

Pour extrait conforme : pour les requérants, (signé) Louis Jadoul, notaire, à Namur.  
(43870)

Il résulte d'un acte reçu par le notaire Edouard De Ruydts, à Forest (Bruxelles), le 14 novembre 2008, portant la mention de l'enregistrement suivante : « Enregistré 3 rôles, 2 renvois, au première bureau de l'enregistrement de Forest, le 19 novembre 2008, volume 5/65, folio 54, case 12. Reçu 25 EUR, pour le receveur, (signé) Verstraelen, B. », que M. Legrand, Norbert Georges René François, né à Luxembourg (grand-duché de Luxembourg), le 13 novembre 1924, et son épouse, Mme De Busscher, Annie Rose-Marie, née à Winnene le 7 août 1942, domiciliés ensemble à Uccle (1180 Bruxelles), avenue du Prince d'Orange 232, ont modifié leur contrat de mariage de séparation de biens pure et simple, reçu par le notaire James Dupont, à Bruxelles, en date du 30 juillet 1992 :

en y adjoignant une société limitée à un bien immeuble;

en y ajoutant une clause de partage inégal de ladite société.

Pour extrait conforme : (signé) Edouard De Ruydts, notaire.  
(43871)

### Onbeheerde nalatenschap – Succession vacante

Par ordonnance délivrée en chambre du conseil de la troisième chambre du tribunal de première instance de Liège, le 29 septembre 2008, Me Marcel Houben, avocat, juge suppléant au tribunal, dont l'étude est établie rue Vinâve 32, à 4030 Liège, a été désigné en qualité de curateur à la succession réputée vacante de M. René François Gruslin, né à Liège le 6 septembre 1932, en son vivant domicilié à 4000 Liège, place Saint-Christophe 5, décédé à Liège le 3 octobre 2007.

Les créanciers de la succession sont invités à produire les justificatifs de leurs créances, dans les trois mois, à compter de la présente publication.

(Signé) M. Houben, avocat.  
(43872)

Par décision prononcée le 6 février 2007, par le tribunal de première instance de Liège (RQ 04/2539/B, Me Dominique Jabon, avocat, juge suppléant, dont le cabinet est établi à 4041 Vottem, rue de Liège 53, a été désignée en qualité de curateur à la succession réputée vacante de Clabots, Jean-Marie, né à Jemeppe le 17 octobre 1949, en son vivant domicilié à Seraing, rue des Stappes 47, et décédé à Seraing le 28 janvier 2003.

Les créanciers de la succession sont priés d'adresser leur déclaration de créance au curateur, dans les trois mois, à compter de la publication de cet avis.

(Signé) Dominique Jabon, avocat.  
(43873)

Par décision prononcée le 14 novembre 2008, par le tribunal de première instance de Liège (RQ 08/1024/B, Me Dominique Jabon, avocat, juge suppléant, dont le cabinet est établi à 4041 Vottem, rue de Liège 53, a été désignée en qualité de curateur à la succession réputée vacante de Dengis, Léon, né à Alleur le 11 mars 1943, en son vivant domicilié à 4000 Liège, rue des Glacis 23/33, et décédé à Liège le 16 février 2008.

Les créanciers de la succession sont priés d'adresser leur déclaration de créance au curateur, dans les trois mois, à compter de la publication de cet avis.

(Signé) Dominique Jabon, avocat.  
(43874)

Bij vonnis van de burgerlijke rechtbank van eerste aanleg te Tongeren van 5 november 2008 werd de heer Roger Miguet, advocaat te 3700 Tongeren, Putstraat 36, aangesteld als curator van de onbeheerde nalatenschap van wijlen Mondelaers, Marcel Louis, geboren te Koersel op 16 december 1941, in leven wonende te 3600 Genk, Hasseltweg 331, overleden te Genk op 3 september 2006.

Tongeren, 28 november 2008.

De curator, (get.) R. Miguet.  
(43875)

Bij beschikking van de derde burgerlijke kamer bij de rechtbank van eerste aanleg te Gent, verleend op 13 november 2008 werd de heer Francis De Decker, advocaat, met kantoor te 9000 Gent, Steendam 77-79 (tel. 09-225 04 41, fax 09-225 21 03) aangesteld als curator over de onbeheerde nalatenschap van wijlen de heer Romaan Debuijsscher, geboren te Gent op 27 oktober 1932, laatst wonende te Gent, Liverpoolstraat 4, en overleden te Gent op 22 april 2005.

Alle schuldeisers dienen zich binnen de drie maanden vanaf heden schriftelijk kenbaar te maken aan de curator.

Francis De Decker, curator over de onbeheerde nalatenschap.  
(43876)

BIJLAGE tot het *Belgisch Staatsblad* van 4 december 2008 – ANNEXE au *Moniteur belge* du 4 décembre 2008

**Bekendmaking gedaan in uitvoering van het Wetboek van vennootschappen**

**Publication faite en exécution du Code des sociétés**

**SA. Sokao, société anonyme,**

Siège social : rue de Rochefort 233-235-237, 5570 Beauraing

T.V.A. 0402.555.740

1. L'assemblée générale extraordinaire du 24 novembre 2008 a décidé d'augmenter le capital, à concurrence de 100.000 euros, pour le porter de 161.973,38 euros à 261.973,38 euros par la création de 403 actions nouvelles, sans mention de valeur nominale, du même type et jouissant des mêmes droits et avantages que les actions existantes. Ces actions nouvelles participeront aux résultats de la société à partir de leur création.

Les actions nouvelles seront souscrites en espèces, au pair comptable de 248,04 euros chacune, et entièrement libérées à la souscription.

Elles seront offertes par préférence aux actionnaires de la société.

2. Le droit de préférence pourra être exercé pendant un délai de quinze jours à partir du 5 décembre 2008, pour se clôturer le 22 décembre 2008, à minuit.

Si toutes les actions nouvelles représentant l'augmentation de capital ne sont pas souscrites à titre irréductible par les actionnaires, proportionnellement à leur participation dans le capital, à l'expiration du délai de souscription préférentielle, les actions restantes pourront être souscrites à titre réductible par les actionnaires, au prorata de leur propre participation.

Tous renseignements utiles sont tenus à la disposition des actionnaires au siège social.

(43877)