

# BELGISCH STAATSBLAD

# MONITEUR BELGE

Publicatie overeenkomstig artikelen 472 tot 478 van de programmawet van 24 december 2002, gewijzigd door de artikelen 4 tot en met 8 van de wet houdende diverse bepalingen van 20 juli 2005.

Dit *Belgisch Staatsblad* kan geconsulteerd worden op :  
**www.staatsblad.be**

Bestuur van het Belgisch Staatsblad, Leuvenseweg 40-42,  
1000 Brussel - Adviseur : A. Van Damme

**Gratis tel. nummer : 0800-98 809**

178e JAARGANG



**N. 293**

MAANDAG 22 SEPTEMBER 2008

*Het Belgisch Staatsblad van 19 september 2008 bevat drie uitgaven, met als volgnummers 290, 291 en 292.*

## INHOUD

### Wetten, decreten, ordonnanties en verordeningen

#### *Federale Overheidsdienst Mobiliteit en Vervoer*

30 JUNI 2008. — Koninklijk besluit tot regeling van de kennis van de Engelse taal in de burgerluchtvaart, bl. 49151.

#### *Federale Overheidsdienst Economie, K.M.O., Middenstand en Energie*

18 JULI 2008. — Koninklijk besluit betreffende een jaarlijkse enquête naar de structuur van de ondernemingen, bl. 49153.

#### *Ministerie van Landsverdediging*

30 JULI 2008. — Koninklijk besluit tot wijziging van het koninklijk besluit van 6 maart 1985 tot regeling van de organisatie en de werking van het Nationaal Geografisch Instituut en van de vereffening van de subsidies aan dit instituut, bl. 49187.

#### *Federaal Agentschap voor de Veiligheid van de Voedselketen*

8 AUGUSTUS 2008. — Ministerieel besluit tot vaststelling van de bijzondere modaliteiten voor een melding met het oog op registratie of een aanvraag voor toelating en/of erkenning bij het Federaal Agentschap voor de Veiligheid van de Voedselketen, bl. 49188.

#### *Gemeenschaps- en Gewestregeringen*

##### *Waals Gewest*

##### *Waaalse Overheidsdienst*

28 AUGUSTUS 2008. — Besluit van de Waalse Regering betreffende het afleveren van een getuigschrift van bekwaamheid ter bekrachtiging van de opleiding tot onthaalverantwoordelijke in een zonnecentrum, bl. 49200.

Publication conforme aux articles 472 à 478 de la loi-programme du 24 décembre 2002, modifiés par les articles 4 à 8 de la loi portant des dispositions diverses du 20 juillet 2005.

Le *Moniteur belge* peut être consulté à l'adresse :  
**www.moniteur.be**

Direction du Moniteur belge, rue de Louvain 40-42,  
1000 Bruxelles - Conseiller : A. Van Damme

**Numéro tél. gratuit : 0800-98 809**

178e ANNEE

LUNDI 22 SEPTEMBRE 2008

*Le Moniteur belge du 19 septembre 2008 comporte trois éditions, qui portent les numéros 290, 291 et 292.*

## SOMMAIRE

### Lois, décrets, ordonnances et règlements

#### *Service public fédéral Mobilité et Transports*

30 JUIN 2008. — Arrêté royal réglementant la connaissance de la langue anglaise dans l'aviation civile, p. 49151.

#### *Service public fédéral Economie, P.M.E., Classes moyennes et Energie*

18 JUILLET 2008. — Arrêté royal prescrivant une enquête annuelle sur la structure des entreprises, p. 49153.

#### *Ministère de la Défense*

30 JUILLET 2008. — Arrêté royal modifiant l'arrêté royal du 6 mars 1985 portant organisation et fonctionnement de l'Institut géographique national et réglant la liquidation des subventions à cet institut, p. 49187.

#### *Agence fédérale pour la Sécurité de la Chaîne alimentaire*

8 AOÛT 2008. — Arrêté ministériel fixant les modalités particulières pour une notification en vue d'un enregistrement ou une demande d'autorisation et/ou d'agrément auprès de l'Agence fédérale pour la Sécurité de la Chaîne alimentaire, p. 49188.

#### *Gouvernements de Communauté et de Région*

##### *Région wallonne*

##### *Service public de Wallonie*

28 AOÛT 2008. — Arrêté du Gouvernement wallon relatif à la délivrance d'un certificat d'aptitude sanctionnant la formation de responsable de l'accueil dans un centre de bronzage, p. 49199.

*Brussels Hoofdstedelijk Gewest**Ministerie van het Brussels Hoofdstedelijk Gewest*

16 SEPTEMBER 2008. — Ministerieel besluit tot afschaffing van het ministerieel besluit van 26 maart 2008 houdende de aanduiding van het organisme dat geschikt is om de labels van garantie van oorsprong uit te geven en uit te wisselen voor rekening van het Brussels Hoofdstedelijk Gewest, bl. 49201.

16 SEPTEMBER 2008. — Ministerieel besluit houdende bepaling van de rendementsreferentiewaarden voor de gescheiden productie van warmte en elektriciteit bedoeld in de bijlage III, deel 3, b), van het besluit van de Regering van het Brussels Hoofdstedelijk Gewest van 6 mei 2004 betreffende de promotie van groene elektriciteit en van kwaliteitswarmtekrachtkoppeling, bl. 49202.

*Gemeenschappelijke Gemeenschapscommissie van het Brussels Hoofdstedelijk Gewest*

5 JUNI 2008. — Besluit van het Verenigd College van de Gemeenschappelijke Gemeenschapscommissie van het Brussels Hoofdstedelijk Gewest tot vaststelling van het aandeel voor het jaar 2008 van ieder openbaar centrum voor maatschappelijk welzijn van het Brussels Hoofdstedelijk Gewest in het Bijzonder Fonds voor Maatschappelijk Welzijn en van de modaliteiten van de betaling, bl. 49208.

**Andere besluiten***Federale Overheidsdienst Buitenlandse Zaken, Buitenlandse Handel en Ontwikkelingssamenwerking*

Buitenlandse consulaten in België, bl. 49210.

*Ministerie van Landsverdediging*

30 AUGUSTUS 2008. — Koninklijk besluit betreffende de samenstelling van de examencommissie voor de voorstelling van de eindscriptie in de Koninklijke Militaire School voor het academiejaar 2007-2008 van de 158e promotie polytechniek, bl. 49210.

28 JULI 2008. — Ministerieel besluit betreffende de samenstelling van de examencommissies voor de taalexamen voor de zitting van september 2008-oktober 2008, bl. 49211.

Krijgsmacht. Speciale functie. Aanwijzing, bl. 49214. — Krijgsmacht. Pensionering van een beroepsofficier, bl. 49214. — Krijgsmacht. Overgang van het kader van de beroepsofficieren naar het kader van de reserveofficieren, bl. 49214. — Krijgsmacht. Aanstelling van reserveofficieren, bl. 49214. — Krijgsmacht. Toekenning van het hogere stafbrevet aan hoofdofficieren, bl. 49214. — Leger. Landmacht. Overgang van het kader van de beroepsofficieren naar het kader van de reserveofficieren, bl. 49215. — Leger. Landmacht. Toekenning van het hogere stafbrevet, bl. 49215. — Koninklijk Museum van het Leger en de Krijgsgeschiedenis. Wetenschappelijk Personeel. Bevestiging in een functie van rang A, bl. 49215.

*Gemeenschaps- en Gewestregeringen**Vlaamse Gemeenschap**Vlaamse overheid*

10 JULI 2008. — Besluit van de Vlaamse Regering betreffende de modulaire structuur van het secundair volwassenenonderwijs voor het studiegebied 'personenzorg'. Erratum, bl. 49216.

Provincie Antwerpen. Gemeentelijk ruimtelijk uitvoeringsplan. — Gemeente Arendonk : De Brulen, bl. 49269. — Provincie Antwerpen. Gemeentelijk ruimtelijk uitvoeringsplan. Gemeente Kasterlee : Zonevreemde bedrijven, bl. 49269.

*Région de Bruxelles-Capitale**Ministère de la Région de Bruxelles-Capitale*

16 SEPTEMBRE 2008. — Arrêté ministériel abrogeant l'arrêté ministériel du 26 mars 2008 déterminant l'organisme susceptible d'émettre et d'échanger des « labels de garantie d'origine » pour le compte de la Région de Bruxelles-Capitale, p. 49201.

16 SEPTEMBRE 2008. — Arrêté ministériel portant précision des valeurs de rendement de référence pour la production séparée de chaleur et d'électricité visés à l'annexe III, partie 3, b), de l'arrêté du Gouvernement de la Région de Bruxelles-Capitale du 6 mai 2004 relatif à la promotion de l'électricité verte et de la cogénération de qualité, p. 49202.

*Commission communautaire commune de la Région de Bruxelles-Capitale*

5 JUIN 2008. — Arrêté du Collège réuni de la Commission communautaire commune de la Région de Bruxelles-Capitale fixant la quote-part pour l'exercice 2008 de chaque centre public d'action sociale de la Région de Bruxelles-Capitale dans le Fonds special de l'aide sociale et les modalités de paiement, p. 49208.

**Autres arrêtés***Service public fédéral Affaires étrangères, Commerce extérieur et Coopération au Développement*

Consulats étrangers en Belgique, p. 49210.

*Ministère de la Défense*

30 AOÛT 2008. — Arrêté royal relatif à la constitution du jury pour la présentation du mémoire de fin d'études à l'Ecole royale militaire pour l'année académique 2007-2008 de la 158<sup>e</sup> promotion polytechnique, p. 49210.

28 JUILLET 2008. — Arrêté ministériel relatif à la constitution des jurys des épreuves linguistiques pour la session de septembre 2008-octobre 2008, p. 49211.

Forces armées. Fonction spéciale. Désignation, p. 49214. — Forces armées. Mise à la pension d'un officier de carrière, p. 49214. — Forces armées. Passage du cadre des officiers de carrière vers le cadre des officiers de réserve, p. 49214. — Forces armées. Commission d'officiers de réserve, p. 49214. — Forces armées. Octroi du brevet supérieur d'état-major à des officiers supérieurs, p. 49214. — Armée. Force terrestre. Passage du cadre des officiers de carrière vers le cadre des officiers de réserve, p. 49215. — Armée. Force terrestre. Octroi du brevet supérieur d'état-major, p. 49215. — Musée royal de l'Armée et d'Histoire militaire. Personnel scientifique. Confirmation dans une fonction de rang A, p. 49215.

*Gouvernements de Communauté et de Région*

*Nederlands-Vlaamse Accreditatieorganisatie*

11 AUGUSTUS 2008. — Besluit (nr. 295) betreffende de accreditatie van de opleiding Master of Quantitative Analysis in the Social Sciences (master na master) van de Katholieke Universiteit Brussel en de Katholieke Universiteit Leuven, bl. 49269.

26 AUGUSTUS 2008. — Besluit (nr. 296) betreffende de accreditatie van de Bachelor in het onderwijs: kleuteronderwijs (professioneel gerichte bachelor) van de Katholieke Hogeschool Limburg, bl. 49269.

26 AUGUSTUS 2008. — Besluit (nr. 297) betreffende de accreditatie van de Bachelor in het onderwijs: lager onderwijs (professioneel gerichte bachelor) van de Katholieke Hogeschool Limburg, bl. 49270.

26 AUGUSTUS 2008. — Besluit (nr. 298) betreffende de accreditatie van de Bachelor in het onderwijs: secundair onderwijs (professioneel gerichte bachelor) van de Katholieke Hogeschool Limburg, bl. 49270.

27 AUGUSTUS 2008. — Besluit (nr. 299) betreffende de accreditatie van de Bachelor in de vroedkunde (professioneel gerichte bachelor) van de Arteveldehogeschool, bl. 49270.

1 SEPTEMBER 2008. — Besluit (nr. 300) betreffende de accreditatie van de Bachelor in het onderwijs: kleuteronderwijs (professioneel gerichte bachelor) van de Katholieke Hogeschool Sint-Lieven, bl. 49271.

1 SEPTEMBER 2008. — Besluit (nr. 301) betreffende de accreditatie van de Bachelor in het onderwijs: lager onderwijs (professioneel gerichte bachelor) van de Katholieke Hogeschool Sint-Lieven, bl. 49271.

1 SEPTEMBER 2008. — Besluit (nr. 302) betreffende de accreditatie van de Bachelor in het onderwijs: kleuteronderwijs (professioneel gerichte bachelor) van de XIOS Hogeschool Limburg, bl. 49271.

1 SEPTEMBER 2008. — Besluit (nr. 303) betreffende de accreditatie van de Bachelor in het onderwijs: lager onderwijs (professioneel gerichte bachelor) van de XIOS Hogeschool Limburg, bl. 49272.

1 SEPTEMBER 2008. — Besluit (nr. 304) betreffende de accreditatie van de Bachelor in het onderwijs: secundair onderwijs (professioneel gerichte bachelor) van de XIOS Hogeschool Limburg, bl. 49272.

1 SEPTEMBER 2008. — Besluit (nr. 305) betreffende de accreditatie van de Bachelor in het onderwijs: kleuteronderwijs (professioneel gerichte bachelor) van de EHSAL, Europese Hogeschool Brussel, bl. 49272.

1 SEPTEMBER 2008. — Besluit (nr. 306) betreffende de accreditatie van de Bachelor in het onderwijs: lager onderwijs (professioneel gerichte bachelor) van de EHSAL, Europese Hogeschool Brussel, bl. 49273.

1 SEPTEMBER 2008. — Besluit (nr. 307) betreffende de accreditatie van de Bachelor in het onderwijs: secundair onderwijs (professioneel gerichte bachelor) van de EHSAL, Europese Hogeschool Brussel, bl. 49273.

*Internationaal Vlaanderen*

Flanders Investment & Trade (F.I.T.). Vlaams Agentschap voor Internationaal Ondernemen. Financiële steun aan bedrijfsgroeperingen en gemengde kamers van koophandel/internationale businessclubs - eerste projectoproep voor 2009, bl. 49274.

*Welzijn, Volksgezondheid en Gezin*

Afdeling residentiële en gespecialiseerde zorgen, bl. 49278. — Diensten voor Preventie en Bescherming op het Werk. Erkenningen, bl. 49292.

*Cultuur, Jeugd, Sport en Media*

Voorlopige opname van roerende goederen in de lijst van het cultureel erfgoed van de Vlaamse Gemeenschap, bl. 49292.

*Waals Gewest*

*Waaalse Overheidsdienst*

Ruimtelijke ordening, bl. 49316.

*Région wallonne*

*Service public de Wallonie*

Aménagement du territoire, p. 49316. — Direction générale des Ressources naturelles et de l'Environnement. Office wallon des déchets. Autorisation de transferts transfrontaliers de déchets LU 008415, p. 49316. — Direction générale des Ressources naturelles et de l'Environnement. Office wallon des déchets. Autorisation de transferts transfrontaliers de déchets LU 008416, p. 49317. — Direction générale des Ressources naturelles et de l'Environnement. Office wallon des déchets. Autorisation de transferts transfrontaliers de déchets LU 008419, p. 49317. — Direction générale des Ressources naturelles et de l'Environnement. Office wallon des déchets. Autorisation de transferts transfrontaliers de déchets LU 008471, p. 49318. — Direction générale des Ressources naturelles et de l'Environnement. Office wallon des déchets. Autorisation de transferts transfrontaliers de déchets LU 008483, p. 49318. — Direction générale des Ressources naturelles et de l'Environnement. Office wallon des déchets. Autorisation de transferts transfrontaliers de déchets LU 008522, p. 49319. — Direction générale des Ressources naturelles et de l'Environnement. Office wallon des déchets. Autorisation de transferts transfrontaliers de déchets LU 008524, p. 49319. — Direction générale des Ressources naturelles et de l'Environnement. Office wallon des déchets. Autorisation de transferts transfrontaliers de déchets LU 008536, p. 49320. — Direction générale des Ressources naturelles et de l'Environnement. Office wallon des déchets. Autorisation de transferts transfrontaliers de déchets LU 008537, p. 49320.

#### **Officiële berichten**

*Algemene staat der kredietinstellingen per 30 juni 2008*, bl. 49321.

*Federale Overheidsdienst Binnenlandse Zaken*

Beslissing van de Minister van Binnenlandse Zaken, bl. 49323. — Beslissing van de Minister van Binnenlandse Zaken, bl. 49323. — Beslissing van de Minister van Binnenlandse Zaken, bl. 49323.

*Federale Overheidsdienst Mobiliteit en Vervoer*

Veiligheid van gevaarlijke goederen en Beveiliging, bl. 49324.

*Federale Overheidsdienst Justitie*

Wet van 15 mei 1987 betreffende de namen en voornamen. Bekendmakingen, bl. 49324.

De Wettelijke Bekendmakingen en Verschillende Berichten worden niet opgenomen in deze inhoudsopgave en bevinden zich van bl. 49325 tot bl. 49350.

#### **Avis officiels**

*Situation globale des Etablissements de crédit au 30 juin 2008*, p. 49321.

*Service public fédéral Intérieur*

Décision du Ministre de l'Intérieur, p. 49323. — Décision du Ministre de l'Intérieur, p. 49323. — Décision du Ministre de l'Intérieur, p. 49323.

*Service public fédéral Mobilité et Transports*

Sécurité des marchandises dangereuses et Sûreté, p. 49324.

*Service public fédéral Justice*

Loi du 15 mai 1987 relative aux noms et prénoms. Publications, p. 49324.

Les Publications légales et Avis divers ne sont pas repris dans ce sommaire mais figurent aux pages 49325 à 49350.

# WETTEN, DECRETEN, ORDONNANTIES EN VERORDENINGEN LOIS, DECRETS, ORDONNANCES ET REGLEMENTS

## FEDERALE OVERHEIDSDIENST MOBILITEIT EN VERVOER

N. 2008 — 3239

[C – 2008/14267]

### 30 JUNI 2008. — Koninklijk besluit tot regeling van de kennis van de Engelse taal in de burgerluchtvaart

ALBERT II, Koning der Belgen,

Aan allen die nu zijn en hierna wezen zullen, Onze Groet.

Gelet op de wet van 27 juni 1937 houdende herziening van de wet van 16 november 1919 betreffende de regeling der luchtvaart, inzonderheid op artikel 5, § 1, gewijzigd bij de wet van 2 januari 2001;

Gelet op het koninklijk besluit van 15 maart 1954 tot regeling der luchtvaart, inzonderheid op artikel 31, vervangen bij het koninklijk besluit van 20 augustus 1968, en gewijzigd bij het koninklijk besluit van 19 oktober 1988, op de artikelen 33 tot 35 en op artikel 39, vervangen bij het koninklijk besluit van 12 juni 1974 en gewijzigd bij het koninklijk besluit van 7 december 1992;

Gelet op de omstandigheid dat de gewestregeringen bij het ontwerpen van dit besluit betrokken zijn;

Gelet op het advies van de Raad van State nr. 44.097/4 van 5 maart 2008;

Overwegende het Verdrag inzake de internationale burgerlijke luchtvaart, ondertekend te Chicago op 7 december 1944 en goedgekeurd bij de wet van 30 april 1947, inzonderheid zijn bijlage 1, artikel 1.2.9;

Overwegende de Richtlijn 2006/23/EG van het Europees Parlement en de Raad van 5 april 2006 inzake een communautaire vergunning van luchtverkeersleider, inzonderheid artikels 1, 5, 8 en 11 en bijlage III;

Op de voordracht van de Eerste Minister en van de Staatssecretaris voor Mobiliteit,

Hebben Wij besloten en besluiten Wij :

**Artikel 1.** Voor de toepassing van dit besluit wordt verstaan onder « Operationeel taalkennisniveau » : « het taalkennisniveau dat overeenstemt met het niveau 4 van het bijvoegsel A (SUPA-1) bij Bijlage 1 bij het Verdrag inzake de internationale burgerlijke luchtvaart. »

**Art. 2.** De bestuurders van luchtvaartuigen - uitgezonderd de bestuurders van vrije ballons, zweefvliegtuigen en ultralichte motorluchtvaartuigen -, die de boordradio moeten gebruiken, de luchtverkeersleiders en de operatoren van een luchtvaartstation moeten een operationeel taalkennisniveau bewijzen voor het gebruik van de Engelse taal in radiotelefonische communicatie.

**Art. 3.** Een operationeel taalkennisniveau Engels moet minstens aan de volgende vereisten voldoen :

1° De uitspraak, de klemtoon, het ritme en de stembuiging worden beïnvloed door de moedertaal of door een streekvariant, maar brengen slechts zelden de verstaanbaarheid in het gedrang;

2° Eenvoudige spraakkundige structuren en zinsbouw worden vindingrijk gebruikt en over het algemeen goed beheerst. Fouten kunnen voorkomen, vooral in ongewone of onverwachte omstandigheden, maar ze veranderen zelden de betekenis van de informatie;

3° De woordenschat is doorgaans voldoende groot en nauwkeurig om zich doeltreffend uit te drukken over algemene, concrete of beroepsonderwerpen. Waar de woordenschat te kort schiet in ongewone of onverwachte omstandigheden, slaagt de spreker er dikwijls in om te omschrijven;

4° De spreker kan tamelijk lang praten aan een aangepaste spreek-snelheid. Hij kan af en toe zijn welbespraaktheid verliezen bij de overgang van aangeleerde formuleringen naar spontaan spreken, maar zonder dat dit de doeltreffendheid van de mededeling benadeelt. De spreker maakt al in beperkte mate gebruik van partikels of voegwoorden. Stopwoorden leiden de aandacht niet af;

5° De spreker begrijpt doorgaans goed wat gezegd wordt over algemene, concrete of beroepsonderwerpen, indien het gebruikte accent of taaleigen voldoende verstaanbaar is voor een internationale taalgebruikersgemeenschap. Hij kan soms trager begrijpen of verhelderingen moeten vragen bij een taalkundige moeilijkheid, bij verwikkelingen of bij een onvoorziene gebeurtenis;

## SERVICE PUBLIC FEDERAL MOBILITE ET TRANSPORTS

F. 2008 — 3239

[C – 2008/14267]

### 30 JUIN 2008. — Arrêté royal réglementant la connaissance de la langue anglaise dans l'aviation civile

ALBERT II, Roi des Belges,

A tous, présents et à venir, Salut.

Vu la loi du 27 juin 1937 portant révision de la loi du 16 novembre 1919 relative à la réglementation de la navigation aérienne, notamment l'article 5, § 1<sup>er</sup>, modifié par la loi du 2 janvier 2001;

Vu l'arrêté royal du 15 mars 1954 réglementant la navigation aérienne, notamment l'article 31, remplacé par l'arrêté royal du 20 août 1968 et modifié par l'arrêté royal du 19 octobre 1988, les articles 33 à 35 et l'article 39, remplacé par l'arrêté royal du 12 juin 1974 et modifié par l'arrêté royal du 7 décembre 1992;

Vu l'association des gouvernements de région à l'élaboration du présent arrêté;

Vu l'avis du Conseil d'Etat n°44.097/4, donné le 5 mars 2008;

Considérant la Convention relative à l'aviation civile internationale, signée à Chicago le 7 décembre 1944, et approuvée par la loi du 30 avril 1947, notamment l'annexe 1<sup>re</sup>, article 1.2.9;

Considérant la Directive 2006/23/CE du Parlement européen et du Conseil du 5 avril 2006 concernant une licence communautaire de contrôleur de la circulation aérienne, notamment les articles 1, 5, 8 et 11 et l'annexe III;

Sur la proposition du Premier Ministre et du Secrétaire d'Etat à la Mobilité,

Nous avons arrêté et arrêtons :

**Article 1<sup>er</sup>.** Pour l'application du présent arrêté, il faut entendre par « Niveau de connaissance linguistique opérationnelle » : « niveau de connaissance linguistique qui correspond au niveau 4 du supplément A (SUPA-1) de l'Annexe 1 à la Convention relative à l'aviation civile internationale. »

**Art. 2.** Les pilotes d'aéronefs - exceptés les pilotes de ballons libres, de planeurs et d'aéronefs ultra légers motorisés - qui doivent utiliser le radiotéléphone de bord, les contrôleurs de la circulation aérienne et les opérateurs radio de stations aéronautiques démontreront qu'ils ont un niveau de connaissance opérationnelle de la langue anglaise dans les communications radiotéléphoniques.

**Art. 3.** Un niveau de connaissance opérationnelle de la langue anglaise doit au minimum satisfaire aux exigences suivantes :

1° La prononciation, l'accent tonique, le rythme et l'intonation sont influencés par la langue maternelle ou par une variante régionale, mais ne nuisent que parfois à la facilité de compréhension;

2° Les structures grammaticales et phrastiques de base sont utilisées de façon créative et sont généralement bien maîtrisées. Des erreurs peuvent se produire, notamment dans des situations inhabituelles ou imprévues, mais elles altèrent rarement le sens de l'information;

3° Le répertoire lexical est généralement assez riche et précis pour s'exprimer efficacement sur des sujets courants, concrets ou professionnels. Le locuteur peut souvent utiliser des paraphrases dans des situations inhabituelles ou imprévues pour combler les lacunes lexicales;

4° Le locuteur peut parler relativement longtemps avec un débit approprié. Le locuteur peut parfois perdre la fluidité d'expression lors du passage des formules apprises à l'interaction spontanée, mais sans que cela nuise à l'efficacité de la communication. Le locuteur peut utiliser les marqueurs et les connecteurs de façon limitée. Les mots de remplissage ne distraient pas l'attention;

5° Le locuteur comprend bien la plupart des énoncés portant sur des sujets courants, concrets ou professionnels, lorsque l'accent ou le parler utilisés sont suffisamment intelligibles pour une communauté internationale d'utilisateurs. Devant une difficulté linguistique, des complications ou un événement imprévu, il peut comprendre plus lentement ou avoir à demander des éclaircissements;



6° De antwoorden zijn doorgaans onmiddellijk, gepast en informatief. De spreker begint een gesprek en houdt het gaande, zelfs in onvoorziene omstandigheden. Hij reageert correct op klaarblijkelijke misverstanden, door de informatie te toetsen, te bevestigen of te verduidelijken.

**Art. 4.** Het voldoen aan de in artikel 3 bepaalde vereisten wordt aangetoond door middel van een examen dat afgenomen wordt door een instelling die hiervoor door de directeur-generaal van het Directoraat-generaal Luchtvaart van de Federale Overheidsdienst Mobiliteit en Vervoer erkend is, of door een door een andere Lidstaat van de Europese Unie erkende instelling.

**Art. 5.** Wie voor het in artikel 4 bepaalde examen slaagt, krijgt, op zijn aanvraag, de vermelding « English » op zijn vergunning, met de einddatum van die vermelding.

De vermelding « English » is drie jaar geldig vanaf de datum van het geslaagde examen.

**Art. 6.** De vermelding « English » wordt voor een periode van drie jaar verlengd, indien de houder opnieuw voor het in artikel 4 bepaalde examen slaagt.

**Art. 7.** De in artikel 2 bepaalde bestuurders die op de datum van de inwerkingtreding van dit besluit houder zijn van een geldige vergunning en die houder zijn van een beperkt bewijs van radiotelefonist, worden geacht een operationele taalkennis Engels te hebben en kunnen de vermelding « English » op hun vergunning krijgen of behouden tot de eerste vervaldatum van die vergunning na de inwerkingtreding van dit besluit.

Indien deze vervaldatum echter tijdens het eerste jaar na de inwerkingtreding van dit besluit valt, wordt hij voor de toepassing van deze bepaling geacht één jaar later te vallen.

Na deze vervaldatum wordt de vermelding « English » voor een periode van drie jaar verlengd, indien de houder voor het in artikel 4 bepaalde examen slaagt.

**Art. 8.** De houders van een, op de datum van de inwerkingtreding van dit besluit geldige vergunning voor het besturen van vrije ballon, vergunning van boordwerktuigkundige of toelating tot het besturen van een ultralicht motorluchtvaartuig, en die houder zijn van een beperkt bewijs van radiotelefonist, worden geacht een operationele taalkennis Engels te hebben en kunnen de vermelding « English » op hun vergunning of hun toelating krijgen tot de eerste vervaldatum van die vergunning of toelating na de inwerkingtreding van dit besluit.

Indien deze vervaldatum echter tijdens het eerste jaar na inwerkingtreding van dit besluit valt, wordt hij voor de toepassing van deze bepaling geacht één jaar later te vallen.

Na deze vervaldatum wordt de vermelding « English » voor een periode van drie jaar verlengd, indien de houder voor het in artikel 4 bepaalde examen slaagt.

**Art. 9.** De houders van meerdere in artikelen 7 en 8 bepaalde vergunningen of toelating, kunnen de vermelding « English » krijgen tot de vervaldatum van de vergunning of toelating met de langste geldigheidsduur.

Indien deze vervaldatum echter tijdens het eerste jaar na inwerkingtreding van dit besluit valt, wordt hij voor de toepassing van deze bepaling geacht één jaar later te vallen.

**Art. 10.** De in dit besluit bepaalde vergunningen en toelating moeten door de Belgische overheid uitgereikt zijn.

Het in dit besluit bepaalde beperkt bewijs van radiotelefonie moet voor de inwerkingtreding van dit besluit door het Belgisch Instituut voor postdiensten en telecommunicatie uitgereikt zijn.

**Art. 11.** De luchtverkeersleiders en leerling-luchtverkeersleiders, voor wie de verlener van luchtvaartnavigatiediensten die zijn diensten aanbiedt voor bewegingen van luchtvaartuigen in het algemeen luchtverkeer boven Belgisch grondgebied, aantoon dat ze op de datum van de inwerkingtreding van dit besluit tot zijn personeelsleden behoren, worden geacht een operationele taalkennis Engels te hebben en kunnen de vermelding « English » op hun vergunning of hun oefenvergunning krijgen met geldigheid tot 17 mei 2010.

Na deze vervaldatum wordt de vermelding « English » voor een periode van drie jaar verlengd, indien de houder voor het in artikel 4 bepaalde examen slaagt.

6° Les réponses sont généralement immédiates, appropriées et informatives. Le locuteur amorce et soutient une conversation, même dans des situations imprévues. Il réagit correctement lorsqu'un malentendu apparaît, en vérifiant, en confirmant ou en clarifiant l'information.

**Art. 4.** Pour satisfaire aux exigences fixées à l'article 3, il faut avoir démontré au moyen d'un examen présenté dans un organisme reconnu à cette fin par le directeur général de la Direction générale du Transport aérien du Service public fédéral Mobilité et Transports, ou dans un organisme reconnu par un autre Etat membre de l'Union européenne.

**Art. 5.** Celui qui réussit l'examen défini à l'article 4, se verra, à sa demande, inscrire sur sa licence la mention « English » avec la date d'échéance de cette mention.

La mention « English » est valable trois ans depuis la date de l'examen réussi.

**Art. 6.** La mention « English » sera prolongée pour une période de trois ans, si le titulaire réussit à nouveau l'examen défini à l'article 4.

**Art. 7.** Les pilotes visés à l'article 2, qui sont titulaires d'une licence en cours de validité à la date de l'entrée en vigueur du présent arrêté et qui détiennent un certificat restreint de radiotéléphonie, sont réputés avoir une connaissance opérationnelle de la langue anglaise et peuvent obtenir ou conserver la mention « English » sur leur licence jusqu'à la première date d'échéance de cette licence après l'entrée en vigueur du présent arrêté.

Toutefois, si cette date arrive à échéance dans le courant de la première année après l'entrée en vigueur du présent arrêté, elle sera, pour l'application de la présente disposition, réputée venir à échéance une année plus tard.

Après cette date d'échéance la mention « English » sera prolongée pour une période de trois ans, si le titulaire réussit l'examen défini à l'article 4.

**Art. 8.** Les titulaires d'une licence de pilote de ballon libre, d'une licence de mécanicien navigant ou d'une autorisation de pilotage d'un aéronef ultraléger motorisé, en cours de validité à la date d'entrée en vigueur du présent arrêté et qui détiennent un certificat restreint de radiotéléphonie, sont réputés avoir une connaissance opérationnelle de la langue anglaise et peuvent obtenir la mention « English » sur leur licence ou autorisation jusqu'à la première date d'échéance de cette licence ou autorisation après l'entrée en vigueur du présent arrêté.

Toutefois, si cette date d'échéance tombe dans le courant de la première année après l'entrée en vigueur du présent arrêté, elle sera, pour l'application de la présente disposition, réputée tomber une année plus tard.

Après cette date d'échéance la mention « English » sera prolongée pour une période de trois ans, si le titulaire réussit l'examen défini à l'article 4.

**Art. 9.** Les titulaires de plusieurs licences ou autorisation stipulées aux articles 7 et 8, peuvent obtenir la mention « English » jusqu'à la date d'échéance de la licence ou autorisation avec la durée de validité la plus longue.

Toutefois, si cette date arrive à échéance dans le courant de la première année après l'entrée en vigueur du présent arrêté, elle sera, pour l'application de la présente disposition, réputée venir à échéance une année plus tard.

**Art. 10.** Les licences et l'autorisation visées au présent arrêté doivent être délivrées par l'autorité belge.

Le certificat restreint de radiotéléphonie visé au présent arrêté doit être délivré avant l'entrée en vigueur du présent arrêté par l'Institut belge des services postaux et des télécommunications.

**Art. 11.** Les contrôleurs de la circulation aérienne et les élèves contrôleurs de la circulation aérienne, pour lesquels le prestataire de services de navigation aérienne qui fournit ses services pour les mouvements d'aéronefs en circulation aérienne générale sur le territoire belge, démontrent qu'ils font partie de son personnel à la date de l'entrée en vigueur du présent arrêté, sont réputés avoir une connaissance opérationnelle de la langue anglaise et peuvent obtenir la mention « English » sur leur licence ou leur licence d'entraînement avec validité jusqu'au 17 mai 2010.

Après cette date d'échéance la mention « English » sera prolongée pour une période de trois ans, si le titulaire réussit l'examen défini à l'article 4.

**Art. 12.** De Minister bevoegd voor de luchtvaart is belast met de uitvoering van dit besluit.

Gegeven te Brussel, 30 juni 2008.

ALBERT

Van Koningswege :

De Eerste Minister,  
Y. LETERME

De Staatssecretaris voor Mobiliteit,  
E. SCHOUPPE

**Art. 12.** Le Ministre qui a la navigation aérienne dans ses attributions est chargé de l'exécution du présent arrêté.

Donné à Bruxelles, le 30 juin 2008.

ALBERT

Par le Roi :

Le Premier Ministre,  
Y. LETERME

Le Secrétaire d'Etat à la Mobilité,  
E. SCHOUPPE

**FEDERALE OVERHEIDSDIENST ECONOMIE,  
K.M.O., MIDDENSTAND EN ENERGIE**

N. 2008 — 3240

[C — 2008/11338]

**18 JULI 2008. — Koninklijk besluit betreffende een jaarlijkse enquête naar de structuur van de ondernemingen**

ALBERT II, Koning der Belgen,

Aan allen die nu zijn en hierna wezen zullen, Onze Groet.

Gelet op de verordening (EG) nr. 295/2008 van het Europees Parlement en de Raad van 11 maart 2008 betreffende structurele bedrijfsstatistiek;

Gelet op de wet van 4 juli 1962 betreffende de openbare statistiek, artikel 1<sup>er</sup> *quinquies*, vernummerd en gewijzigd bij de wet van 22 maart 2006, artikel 3, eerste lid, gewijzigd bij de wet van 22 maart 2006, en artikel 16, gewijzigd bij de wet van 1 augustus 1985;

Gelet op het koninklijk besluit van 11 mei 2003 betreffende een jaarlijkse enquête naar de structuur van de ondernemingen;

Gelet op het advies van de Hoge Raad voor de Statistiek, gegeven op 28 november 2007;

Gelet op het advies 44.578/1 van de Raad van State, gegeven op 12 juni 2008 met toepassing van artikel 84, § 1, eerste lid, 1<sup>o</sup>, van de gecoördineerde wetten op de Raad van State;

Op de voordracht van Onze Minister voor Ondernemen en Vereenvoudiging,

Hebben Wij besloten en besluiten Wij :

**Artikel 1.** De Algemene Directie Statistiek en Economische Informatie verricht jaarlijks een verplichte steekproefenquête naar de structuur van de ondernemingen. De enquête gaat over de gegevens van het voorafgaande jaar.

**Art. 2.** De enquête bestrijkt de activiteiten van de secties B tot en met N en P tot en met S van de NACE Rev. 2 (cfr. Verordening (EG) nr. 1893/2006 van het Europees Parlement en de Raad van 20 december 2006 tot vaststelling van de statistische classificatie van economische activiteiten NACE Rev. 2 en tot wijziging van Verordening (EEG) nr. 3037/90 en enkele EG-verordeningen op specifieke statistische gebieden).

**Art. 3.** Onder onderneming wordt verstaan iedere rechtspersoon of natuurlijke persoon die goederen en/of diensten produceert, namelijk de vennootschappen, instellingen, verenigingen en zelfstandigen.

**Art. 4.** Alle ondernemingen die behoren tot klasse 5 van de grootteklassen opgenomen in bijlage 1 van dit besluit worden jaarlijks aan deze verplichte enquête onderworpen. Indien die ondernemingen op niveau NACE 4-cijfers geen dekking geven van 50 % van de activiteit, dan wordt die groep aangevuld met ondernemingen uit een lagere klasse totdat die dekking van 50 % bereikt wordt.

Ondernemingen die niet onder artikel 4, eerste lid, vallen, worden onderworpen aan een roterende steekproef.

**Art. 5.** De enquête omvat gegevens betreffende de identificatie, het personeel, de opbrengsten, de kosten en de investeringen van de ondernemingen.

**Art. 6.** § 1. De Algemene Directie Statistiek en Economische Informatie voert de enquête uit bij de in artikel 4 bedoelde ondernemingen aan de hand van vragenlijsten en aanvullende kaders, waarvan de categorieën te verstrekken inlichtingen opgenomen worden in de bijlagen 2 tot 15 bij dit besluit.

1<sup>o</sup> De 'vereenvoudigde vragenlijst' (bijlage 2) is bestemd voor de ondernemingen die een vereenvoudigde boekhouding voeren en voor de zelfstandigen met uitzondering van de niet-BTW-plichtigen die geen aan de sociale zekerheid onderworpen werknemers hebben.

**SERVICE PUBLIC FEDERAL ECONOMIE,  
P.M.E., CLASSES MOYENNES ET ENERGIE**

F. 2008 — 3240

[C — 2008/11338]

**18 JUILLET 2008. — Arrêté royal prescrivant une enquête annuelle sur la structure des entreprises**

ALBERT II, Roi des Belges,

A tous, présents et à venir, Salut.

Vu le règlement (CE) n° 295/2008 du Parlement Européen et du Conseil du 11 mars 2008 relatif aux statistiques structurelles sur les entreprises;

Vu la loi du 4 juillet 1962 relative à la statistique publique, l'article 1<sup>er</sup> *quinquies*, renuméroté et modifié par la loi du 22 mars 2006, l'article 3, alinéa 1<sup>er</sup>, modifié par la loi du 22 mars 2006, et l'article 16, modifié par la loi du 1<sup>er</sup> août 1985;

Vu l'arrêté royal du 11 mai 2003 prescrivant une enquête annuelle sur la structure des entreprises;

Vu l'avis du Conseil supérieur de Statistique, donné le 28 novembre 2007;

Vu l'avis 44.578/1 du Conseil d'Etat, donné le 12 juin 2008 en application de l'article 84, § 1<sup>er</sup>, alinéa 1<sup>er</sup>, 1<sup>o</sup>, des lois coordonnées sur le Conseil d'Etat;

Sur la proposition de Notre Ministre pour l'Entreprise et la Simplification,

Nous avons arrêté et arrêtons :

**Article 1<sup>er</sup>.** La Direction générale de la Statistique et de l'Information économique effectue annuellement une enquête de sondage obligatoire sur la structure des entreprises. L'enquête porte sur les données de l'année précédente.

**Art. 2.** L'enquête couvre les activités des sections B à N incluse et P à S incluse de la NACE Rév. 2 (cf. Règlement (CE) n° 1893/2006 du Parlement européen et du Conseil du 20 décembre 2006 établissant la nomenclature statistique des activités économiques NACE Rév.2 et modifiant le Règlement (CEE) n° 3037/90 du Conseil ainsi que certains règlements (CE) relatifs à des domaines statistiques spécifiques).

**Art. 3.** On entend par entreprise toute personne morale ou physique qui produit des biens et/ou des services, notamment les sociétés, institutions, associations et indépendants.

**Art. 4.** Sont annuellement soumises à cette enquête obligatoire, toutes les entreprises appartenant à la classe 5 des classes de taille figurant à l'annexe 1<sup>re</sup> du présent arrêté. Au cas où ces entreprises ne procureraient pas une couverture de 50 % au niveau NACE 4 positions, ce groupe sera complété avec des entreprises d'une classe inférieure, jusqu'à ce que cette couverture de 50 % soit atteinte.

Les entreprises non visées à l'article 4, alinéa 1<sup>er</sup>, sont soumises à un système d'échantillonnage rotatif.

**Art. 5.** L'enquête porte sur les renseignements concernant l'identification, le personnel, les revenus, les coûts et les investissements des entreprises.

**Art. 6.** § 1<sup>er</sup>. La Direction générale de la Statistique et de l'Information économique effectue l'enquête auprès des entreprises visées à l'article 4 au moyen de questionnaires et cadres complémentaires, dont les catégories de renseignements à fournir sont indiquées dans les annexes 2 à 15 du présent arrêté.

1<sup>o</sup> Le 'questionnaire simplifié' (annexe 2) est destiné aux entreprises qui tiennent une comptabilité simplifiée et aux indépendants à l'exception des non assujettis à la T.V.A. n'ayant pas de travailleurs salariés soumis à la sécurité sociale.

2° De verenigingen zonder winstoogmerk maken gebruik van de specifiek voor hen ontworpen 'vragenlijsten verenigingen' (bijlage 3 en 4).

3° De 'gedetailleerde vragenlijst' (bijlage 5) is bestemd voor de ondernemingen die een volledige boekhouding voeren doch niet verplicht zijn om bij de Nationale Bank van België een jaarrekening neer te leggen die is opgemaakt volgens één van de onder 4° en 5° bedoelde schema's.

4° De 'bijkomende statistische vragenlijst bij het volledig schema van de jaarrekening' (bijlage 6) is bestemd voor de ondernemingen die een volledige boekhouding voeren en verplicht zijn om bij de Nationale Bank van België een jaarrekening neer te leggen volgens het volledig schema.

5° De ondernemingen die gebruik maken van de mogelijkheid geboden door artikel 82, § 2, van het koninklijk besluit van 30 januari 2001 tot uitvoering van het Wetboek van Vennootschappen om het « verkort schema » genoemd standaardformulier te gebruiken, dienen gebruik te maken van de 'bijkomende statistische vragenlijst bij het verkort schema van de jaarrekening' (bijlage 7).

§ 2. De inlichtingen in de kaders IE en CE (bijlagen 8 en 9) moeten worden verstrekt door de ondernemingen die een volledige boekhouding voeren en die activiteiten uitoefenen, beschreven binnen de secties B tot en met E van de nomenclatuur NACE Rev. 2.

De inlichtingen in het kader IE moeten jaarlijks worden verstrekt. De inlichtingen in het kader CE moeten slechts vijfjaarlijks verstrekt worden.

§ 3. De inlichtingen in de kaders OC, AI, AS en IM (bijlagen 10 tot 13) moeten vijfjaarlijks verstrekt worden door de ondernemingen die een volledige boekhouding voeren.

§ 4. Het kader ULH (bijlage 14) zal uitsluitend worden verstuurd naar de ondernemingen die de activiteiten uitoefenen, beschreven binnen de sectie G van de NACE Rev. 2. De inlichtingen in het kader ULH moeten vijfjaarlijks verstrekt worden.

§ 5. De inlichtingen in het kader OCD (bijlage 15) moeten jaarlijks verstrekt worden door de ondernemingen die de activiteiten uitoefenen, beschreven in de afdelingen 62 en 78 en de groepen 58.2, 63.1 en 73.1 van de NACE Rev. 2. Dezelfde inlichtingen moeten tweejaarlijks verstrekt worden door de ondernemingen die de activiteiten uitoefenen, beschreven in de groepen 69.1, 69.2, 70.2, 71.1, 71.2 en 73.2 van de NACE Rev. 2.

**Art. 7.** De vragenlijsten en de aanvullende kaders bedoeld in artikel 6 worden behoorlijk ingevuld aan de Algemene Directie Statistiek en Economische Informatie teruggestuurd binnen zestig kalenderdagen volgend op de verzending naar de onderneming.

De ondernemingen kunnen hun aangifte doen hetzij op papier hetzij elektronisch. De vorm en de technische modaliteiten van de elektronische aangifte worden vooraf door de Algemene Directie Statistiek en Economische Informatie bepaald.

**Art. 8.** De informatie die krachtens dit besluit wordt verzameld, mag later voor andere vormen van statistische of wetenschappelijke verwerking worden gebruikt.

De in artikel 6 bedoelde vragenlijsten vallen niet in het toepassingsgebied van artikel 173 van het koninklijk besluit van 30 januari 2001 tot uitvoering van het Wetboek van vennootschappen.

**Art. 9.** De bijlagen bij dit besluit kunnen worden gewijzigd door de Minister die de statistiek onder zijn bevoegdheid heeft.

**Art. 10.** Overtreding van de bepalingen van dit besluit wordt opgespoord, vastgesteld, vervolgd en gestraft overeenkomstig de artikelen 19 tot 23 van de wet van 4 juli 1962 betreffende de openbare statistiek.

**Art. 11.** Het koninklijk besluit van 11 mei 2003 betreffende een jaarlijkse enquête naar de structuur van de ondernemingen, wordt opgeheven.

**Art. 12.** Dit besluit treedt in werking op 1 januari 2009.

**Art. 13.** Onze Minister bevoegd voor economie is belast met de uitvoering van dit besluit.

Gegeven te Brussel, 18 juli 2008.

ALBERT

Van Koningswege :

De Minister voor Ondernemen en Vereenvoudigen,  
V. VAN QUICKENBORNE

2° Les associations sans but lucratif font usage des 'questionnaires associations' (annexe 3 et 4) spécifiquement conçus pour elles.

3° Le 'questionnaire détaillé' (annexe 5) est destiné aux entreprises qui tiennent une comptabilité détaillée mais ne sont pas soumises à l'obligation de déposer auprès de la Banque Nationale de Belgique leurs comptes annuels établis suivant un des schémas visés aux points 4° et 5°.

4° Le 'questionnaire statistique complémentaire aux comptes annuels établis suivant le schéma complet' (annexe 6) est destiné aux entreprises qui tiennent une comptabilité détaillée et sont soumises à l'obligation de déposer auprès de la Banque Nationale de Belgique leurs comptes annuels établis suivant le schéma complet.

5° Les entreprises qui font usage de la faculté ouverte par l'article 82, § 2, de l'arrêté royal du 30 janvier 2001 portant exécution du Code des sociétés d'utiliser le formulaire normalisé intitulé « schéma abrégé » doivent faire usage du 'questionnaire statistique complémentaire aux comptes annuels établis suivant le schéma abrégé' (annexe 7).

§ 2. Les renseignements figurant aux cadres IE et CE (annexes 8 et 9) doivent être transmis par les entreprises qui tiennent une comptabilité détaillée et ressortissent à des activités des sections B jusque et y compris E de la nomenclature NACE Rév. 2.

Les renseignements figurant au cadre IE doivent être transmis annuellement. Les renseignements figurant au cadre CE ne devront être transmis que tous les cinq ans.

§ 3. Les renseignements figurant aux cadres OC, AI, AS et IM (annexes 10 à 13) doivent être transmis tous les cinq ans par les entreprises qui tiennent une comptabilité détaillée.

§ 4. Le cadre ULH (annexe 14) sera uniquement envoyé aux entreprises qui exercent des activités reprises dans la section G de la NACE Rév. 2. Les renseignements figurant au cadre ULH doivent être transmis tous les cinq ans.

§ 5. Les renseignements figurant au cadre OCD (annexe 15) doivent être transmis annuellement par les entreprises ressortissant à des activités des divisions 62 et 78 et des groupes 58.2, 63.1 et 73.1 de la NACE Rév. 2. Ces mêmes renseignements doivent être transmis tous les deux ans par les entreprises ressortissant à des activités des groupes 69.1, 69.2, 70.2, 71.1, 71.2 et 73.2 de la NACE Rév. 2.

**Art. 7.** Les questionnaires et les cadres complémentaires visés à l'article 6 sont renvoyés dûment complétés à la Direction générale de la Statistique et de l'Information économique dans les soixante jours calendrier suivant leur envoi à l'entreprise.

Les entreprises peuvent effectuer leur déclaration sur papier ou au moyen d'un support électronique. La forme et les modalités techniques de la déclaration électronique sont préalablement fixées par la Direction générale de la Statistique et de l'Information économique.

**Art. 8.** Les informations recueillies en vertu du présent arrêté pourront être ultérieurement utilisées pour d'autres traitements statistiques ou scientifiques.

Les questionnaires visés à l'article 6 ne tombent pas dans le champ d'application de l'article 173 de l'arrêté royal du 30 janvier 2001 portant exécution du Code des sociétés.

**Art. 9.** Les annexes du présent arrêté peuvent être modifiées par le Ministre ayant la statistique dans ses attributions.

**Art. 10.** Les infractions aux dispositions du présent arrêté sont recherchées, constatées, poursuivies et punies conformément aux articles 19 à 23 de la loi du 4 juillet 1962 relative à la statistique publique.

**Art. 11.** L'arrêté royal du 11 mai 2003 prescrivant une enquête annuelle sur la structure des entreprises, est abrogé.

**Art. 12.** Le présent arrêté entre en vigueur le 1<sup>er</sup> janvier 2009.

**Art. 13.** Notre Ministre ayant l'économie dans ses attributions est chargé de l'exécution du présent arrêté.

Donné à Bruxelles, le 18 juillet 2008.

ALBERT

Par le Roi :

Le Ministre pour l'Entreprise et la Simplification,  
V. VAN QUICKENBORNE



Bijlage 1  
Grootteklassen

Klasse	Aantal werknemers	RSZ-klasse	En/of	Omzet in miljoen
5	+ 50	> 4	-	-
4	20 – 49	4	Of	> 8,00
3	10 – 19	3	Of	4,00 – 8,00
2	5 – 9	2	Of	2,00 – 4,00
1	1 – 4	1	Of	0,80 – 2,00
0	0	-	En	< 0,80

Gezien om gevoegd te worden bij Ons besluit van 18 juli 2008 betreffende een jaarlijkse enquête naar de structuur van de ondernemingen.

ALBERT

Van Koningswege :

De Minister voor Ondernemen en Vereenvoudigen,  
V. VAN QUICKENBORNE

Bijlage 2

Vereenvoudigde vragenlijst

- Naam of firmanaam en adres van de onderneming
- Contactpersoon binnen de onderneming
- Identificatie van de contactpersoon buiten de onderneming
- Inlichtingen over het boekjaar
- Betreffende boekhoudkundige gegevens het kalenderjaar 20xx? (ja/neen)
- Indien neen, vermeld de periode waarover wordt gerapporteerd
- Omschrijving door de onderneming van de verschillende soorten uitgeoefende activiteiten, met hun procentuele bijdrage tot de totale omzet
- Uitsplitsing van de omzet/baten naar type klant (in %)
  - waarvan in België
    - ° waarvan gezinnen en particulieren
    - ° waarvan ondernemingen (inclusief overheidsbedrijven)
    - ° waarvan overheid
  - waarvan buitenland
- Ontvangsten uit de uitoefening van een vrij beroep
- Bruto winst uit een nijverheids- of handelsactiviteit
  - waarvan omzet
    - ° waarvan omzet gerealiseerd als onderaannemer
    - ° waarvan verkochte handelsgoederen
  - waarvan voorraadwijziging gereed product, goederen in bewerking en bestellingen in uitvoering
  - waarvan onttrekkingen in natura voor privé-gebruik
  - waarvan zelf geproduceerde vaste activa
  - waarvan aankopen grond- en hulpstoffen, exclusief energie
  - waarvan aankopen van handelsgoederen
  - waarvan voorraadwijziging grond- en hulpstoffen
  - waarvan voorraadwijziging handelsgoederen
- Beroepskosten
  - waarvan sociale bijdragen voor zelfstandigen
  - waarvan huur, inclusief leasing
  - waarvan verzekeringspremies
  - waarvan energie
    - ° waarvan elektriciteit
    - ° waarvan aardgas
    - ° waarvan aardolieproducten
    - ° waarvan vaste brandstoffen
    - ° waarvan overige energie
  - waarvan onderaanneming
  - waarvan onderhoud en herstellingen
  - waarvan personeelskosten
    - ° waarvan bezoldigingen en rechtstreekse sociale voordelen
    - ° waarvan werkgeversbijdragen voor sociale zekerheid en voor bovenwettelijke verzekeringen
    - ° waarvan overige personeelskosten

- waarvan afschrijvingen
  - ° waarvan gebouwen
- waarvan bedrijfsbelastingen
- waarvan kosten van de schulden
- waarvan overige beroepskosten
- Totaal beroepskosten
- Totaal lopende uitgaven voor milieubescherming
- Waarde van de investeringen en desinvesteringen
- waarvan aanschaffingen exclusief leasing
  - ° waarvan terreinen
  - ° waarvan nieuwe gebouwen en bouwwerken
  - ° waarvan bestaande gebouwen
  - ° waarvan rollend materieel, voertuigen
  - ° waarvan informaticamaterieel
  - ° waarvan meubels en kantoormaterieel
  - ° waarvan installaties, machines en uitrusting
  - ° waarvan overige
- ° totaal aanschaffingen exclusief leasing
- waarvan aanschaffingen in leasing
  - ° waarvan terreinen
  - ° waarvan nieuwe gebouwen en bouwwerken
  - ° waarvan bestaande gebouwen
  - ° waarvan rollend materieel, voertuigen
  - ° waarvan informaticamaterieel
  - ° waarvan meubels en kantoormaterieel
  - ° waarvan installaties, machines en uitrusting
  - ° waarvan overige
- ° totaal aanschaffingen in leasing
- waarvan verkopen
  - ° waarvan terreinen
  - ° waarvan bestaande gebouwen
  - ° waarvan rollend materieel, voertuigen
  - ° waarvan informaticamaterieel
  - ° waarvan meubels en kantoormaterieel
  - ° waarvan installaties, machines en uitrusting
  - ° waarvan overige
- ° totaal verkopen
- Investerings ter behandeling van milieuhinder
- Investerings ter voorkoming van milieuhinder

Gezien om gevoegd te worden bij Ons besluit van 18 juli 2008 betreffende een jaarlijkse enquête naar de structuur van de ondernemingen.

ALBERT

Van Koningswege :

De Minister voor Ondernemen en Vereenvoudigen,  
V. VAN QUICKENBORNE

Bijlage 3

Vragenlijst Verenigingen

- Naam en adres van de vereniging
- Contactpersoon binnen de vereniging
- Identificatie van de contactpersoon buiten de vereniging
- Begunstigden of klanten van uw activiteiten (in %)
- in België
  - ° gezinnen en particulieren
  - ° ondernemingen
  - ° overheid
  - ° andere verenigingen
- in het buitenland
- Inlichtingen over het boekjaar
- Betreffen de boekhoudkundige gegevens het kalenderjaar 20xx? ja/nee
- Zo niet, vermeld de periode waarop ze betrekking hebben
  - ° begindatum
  - ° einddatum

- Middelen of opbrengsten van de vereniging (andere dan ontvangen giften)
- Omzet en bijdragen
  - ° Omzet
  - ° Voorraadwijzigingen van geproduceerde goederen
  - ° Opbrengsten van gerichte acties
  - ° Ledenbijdragen
- Subsidies
  - ° Werkingssubsidies ontvangen van de overheid
  - \* waarvan werkgelegenheidssubsidies
  - ° Subsidies voor investeringen van de overheid
- Inkomsten uit vermogen
  - ° Intresten
  - ° Dividenden
  - ° Huur
  - ° Netto meerwaarden
- Andere opbrengsten
  - ° Andere opbrengsten
- Totaal opbrengsten
- Ontvangen giften
- in baar geld
  - ° giften van gezinnen en particulieren
  - ° giften van verenigingen of andere niet openbare instellingen
  - ° giften van ondernemingen
  - ° giften uit het buitenland
  - ° totaal giften in baar geld
- in natura
  - ° giften van gezinnen en particulieren
  - ° giften van verenigingen of andere niet openbare instellingen
  - ° giften van ondernemingen
  - ° giften uit het buitenland
  - ° totaal giften in natura
- Totaal personeelskosten van werknemers onderworpen aan de sociale zekerheid
- Lopende uitgaven of kosten van de vereniging
- Werkingskosten
  - ° Betalingen aan uitzendbedrijven
  - ° Aandeel voor terbeschikkingstelling van werknemers door andere werkgevers
  - ° Terugbetalingen en vergoedingen aan vrijwilligers
  - ° Aankoop van goederen en diensten voor rekening van derden
  - ° Aankoop van software
  - ° Verzekeringspremies
  - ° Aankoop van andere goederen en diensten voor de werking van de vereniging
- Financiële kosten en belastingen
  - ° Kosten van de schulden
  - ° Afschrijvingen
  - \* waarvan gebouwen
  - ° Waardeverminderingen en diverse voorzieningen
  - ° Rechtspersonenbelasting en/of vennootschapsbelasting
  - ° Taks tot vergoeding der successierechten
  - ° Andere taksen
- Andere uitgaven
  - ° Andere uitgaven
- Totaal lopende uitgaven
- Gestorte giften
- in baar geld
  - ° giften aan gezinnen en particulieren
  - ° giften aan verenigingen of andere niet openbare instellingen
  - ° giften aan het buitenland
  - ° totaal gestorte giften in baar geld
- in natura
  - ° giften aan gezinnen en particulieren
  - ° giften aan verenigingen of andere niet openbare instellingen
  - ° giften aan het buitenland
  - ° totaal gestorte giften in natura

- Investerings en desinvesteringen
  - Aanschaffingen exclusief leasing
    - ° Immateriële vaste activa
  - \* Software
  - \* Andere immateriële vaste activa
    - ° Materiële vaste activa
  - \* Terreinen
  - \* Nieuwe gebouwen en bouwwerken
  - \* Bestaande gebouwen
  - \* Informaticamaterieel
  - \* Overige
    - ° Totaal aanschaffingen exclusief leasing
  - Aanschaffingen in leasing
    - ° Materiële vaste activa
  - \* Terreinen
  - \* Nieuwe gebouwen en bouwwerken
  - \* Bestaande gebouwen
  - \* Informaticamaterieel
  - \* Overige
    - ° Totaal aanschaffingen in leasing
  - Verkopen
    - ° Immateriële vaste activa
  - \* Software
  - \* Andere immateriële vaste activa
    - ° Materiële vaste activa
  - \* Terreinen
  - \* Bestaande gebouwen
  - \* Informaticamaterieel
  - \* Overige
    - ° Totaal verkopen
  - Milieu
  - Verdeling van de materiële investeringen i.v.m. milieuhinder
    - ° Investerings ter behandeling van milieuhinder
    - ° Investerings ter voorkoming van milieuhinder
  - Totaal lopende uitgaven voor milieubescherming
- Gezien om gevoegd te worden bij Ons besluit van 18 juli 2008 betreffende een jaarlijkse enquête naar de structuur van de ondernemingen.

ALBERT

Van Koningswege :

De Minister voor Ondernemen en Vereenvoudigen,  
V. VAN QUICKENBORNE

---

Bijlage 4

Vijfjaarlijkse vragenlijst verenigingen

- Naam en adres van de vereniging
- Contactpersoon binnen de vereniging
- Identificatie van de contactpersoon buiten de vereniging
- Begunstigden of klanten van uw activiteiten (in %)
- in België
  - ° gezinnen en particulieren
  - ° ondernemingen
  - ° overheid
  - ° andere verenigingen
- in het buitenland
- Inlichtingen over het boekjaar
- Betreffen de boekhoudkundige gegevens het kalenderjaar 20xx? ja/nee
- Zo niet, vermeld de periode waarop ze betrekking hebben
  - ° begindatum
  - ° einddatum



- Middelen of opbrengsten van de vereniging (andere dan ontvangen giften)
- Omzet en bijdragen
  - ° Omzet
  - ° Voorraadwijzigingen van geproduceerde goederen
  - ° Opbrengsten van gerichte acties
  - ° Ledenbijdragen
- Subsidies
  - ° Werkingssubsidies ontvangen van de overheid
  - \* waarvan werkgelegenheidssubsidies
  - ° Subsidies voor investeringen van de overheid
- Inkomsten uit vermogen
  - ° Intresten
  - ° Dividenden
  - ° Huur
  - ° Netto meerwaarden
- Andere opbrengsten
  - ° Andere opbrengsten
- Totaal opbrengsten
- Ontvangen giften
- in baar geld
  - ° giften van gezinnen en particulieren
  - ° giften van verenigingen of andere niet openbare instellingen
  - ° giften van ondernemingen
  - ° giften uit het buitenland
  - ° totaal ontvangen giften in baar geld
- in natura
  - ° giften van gezinnen en particulieren
  - ° giften van verenigingen of andere niet openbare instellingen
  - ° giften van ondernemingen
  - ° giften uit het buitenland
  - ° totaal ontvangen giften in natura
- Totaal personeelskosten van werknemers onderworpen aan de sociale zekerheid
- Lopende uitgaven of kosten van de vereniging
- Werkingskosten
  - ° Honoraria van zelfstandigen, onderaanneming
  - ° Betalingen aan uitzendbedrijven
  - ° Aandeel voor terbeschikkingstelling van werknemers door andere werkgevers
  - ° Terugbetalingen en vergoedingen aan vrijwilligers
  - ° Aankoop van grondstoffen voor de productie
  - ° Aankoop van handelsgoederen voor wederverkoop
  - ° Aankoop van goederen en diensten voor rekening van derden
  - ° Voorraadwijzigingen van aangekochte goederen
  - ° Energie
  - ° Water
  - ° Huur
  - ° Onderhoud en herstellingen
  - ° Aankoop van software
  - ° Marktonderzoek, marketing en reclame
  - ° Kosten sociaal secretariaat
  - ° Verzekeringspremies
  - ° Communicatiekosten
  - ° Transportkosten
  - ° Aankoop van andere goederen en diensten voor de werking van de vereniging
- Financiële kosten en belastingen
  - ° Kosten van de schulden
  - ° Afschrijvingen
  - \* waarvan gebouwen
  - ° Waardeverminderingen en diverse voorzieningen
  - ° Rechtspersonenbelasting en/of vennootschapsbelasting
  - ° Taks tot vergoeding der successierechten
  - ° Andere taksen
- Andere uitgaven
  - ° Andere uitgaven
- Totaal lopende uitgaven

- Gestorte giften
  - in baar geld
    - ° giften aan gezinnen en particulieren
    - ° giften aan verenigingen of andere niet openbare instellingen
    - ° giften aan het buitenland
    - ° totaal gestorte giften in baar geld
  - in natura
    - ° giften aan gezinnen en particulieren
    - ° giften aan verenigingen of andere niet openbare instellingen
    - ° giften aan het buitenland
    - ° totaal gestorte giften in natura
- Investerings en desinvesteringen
  - Aanschaffingen exclusief leasing
    - ° Immateriële vaste activa
      - \* Software
      - \* Andere immateriële vaste activa
    - ° Materiële vaste activa
      - \* Terreinen
      - \* Nieuwe gebouwen en bouwwerken
      - \* Bestaande gebouwen
      - \* Informaticamaterieel
      - \* Overige
    - ° Totaal aanschaffingen exclusief leasing
  - Aanschaffingen in leasing
    - ° Materiële vaste activa
      - \* Terreinen
      - \* Nieuwe gebouwen en bouwwerken
      - \* Bestaande gebouwen
      - \* Informaticamaterieel
      - \* Overige
    - ° Totaal aanschaffingen in leasing
  - Verkopen
    - ° Immateriële vaste activa
      - \* Software
      - \* Andere immateriële vaste activa
    - ° Materiële vaste activa
      - \* Terreinen
      - \* Bestaande gebouwen
      - \* Informaticamaterieel
      - \* Overige
    - ° Totaal verkopen
- Milieu
  - Verdeling van de materiële investeringen i.v.m. milieuhinder
    - ° Investerings ter behandeling van milieuhinder
    - ° Investerings ter voorkoming van milieuhinder
  - Totaal lopende uitgaven voor milieubescherming

Gezien om gevoegd te worden bij Ons besluit van 18 juli 2008 betreffende een jaarlijkse enquête naar de structuur van de ondernemingen.

ALBERT

Van Koningswege :

De Minister voor Ondernemen en Vereenvoudigen,  
V. VAN QUICKENBORNE

## Bijlage 5

## Gedetailleerde vragenlijst

- Omzet
  - waarvan verkoop aan buitenlandse klanten (in %)
  - ° waarvan verkoop van handelsgoederen (in %)
  - ° waarvan verkoop van diensten (in %)
  - ° waarvan verkoop binnen EU (in %)
  - ° waarvan verkoop buiten EU (in %)
  - waarvan verkoop aan Belgische klanten (in %)
- Omschrijving, door de onderneming, van de verschillende soorten uitgeoefende activiteiten, met hun procentuele bijdrage tot de totale omzet
  - Omzet uit industriële activiteiten (in %)
  - Omzet uit handelsactiviteiten (verkoop van handelsgoederen) (in %)
  - Omzet uit dienstenactiviteiten (in %)
  - Omzet uit bouwactiviteiten (in %)
  - In de omzet opgenomen tegemoetkomingen van de overheid
  - Ontvangen huur van terreinen
  - Omzet gerealiseerd als onderaannemer
  - Voorraadwijzigingen en bestellingen in uitvoering
  - Geproduceerde vaste activa voor eigen rekening
    - waarvan onderzoek en ontwikkeling
    - waarvan computersoftware
    - waarvan andere immateriële vaste activa
    - waarvan gebouwen en bouwwerken
    - waarvan andere materiële vaste activa
  - Andere bedrijfsopbrengsten
    - waarvan bedrijfssubsidies
    - waarvan meerwaarden op de courante realisatie van materiële vaste activa
    - waarvan meerwaarden op de realisatie van handelsvorderingen
    - waarvan ontvangen huur van terreinen
    - waarvan ontvangen schadevergoedingen
    - waarvan andere
  - Financiële opbrengsten
    - waarvan opbrengsten uit financiële vaste activa en uit vlottende activa
    - ° waarvan intresten
    - ° waarvan dividenden
    - waarvan meerwaarden op de realisatie van vlottende activa
    - waarvan wisselresultaten en resultaten uit de omrekening van vreemde valuta
    - waarvan kapitaal- en intrestsubsidies en diverse financiële opbrengsten
    - ° waarvan ontvangen kortingen van leveranciers voor kontante betaling
  - Uitzonderlijke opbrengsten
    - meerwaarden op de realisatie van vaste activa
    - ° waarvan meerwaarden op de realisatie van immateriële vaste activa
    - ° waarvan meerwaarden op de realisatie van materiële vaste activa
    - ° waarvan meerwaarden op de realisatie van financiële vaste activa
  - Aankoop van goederen en diensten
    - waarvan aankoop bij buitenlandse leveranciers (in %)
    - ° waarvan aankoop van handelsgoederen (in %)
    - ° waarvan aankoop van diensten (in %)
    - waarvan aankoop bij Belgische leveranciers (in %)
  - Algemene onderaanneming
  - Aankoop van handelsgoederen
  - Aankoop van onroerende goederen voor wederverkoop
  - Ontvangen kortingen, ristorno's en rabatten
  - Aankoop van computersoftware
  - Totaal lopende uitgaven voor milieubescherming
  - Giften en geschenken
  - Premies voor schadeverzekeringen
  - Huur van terreinen

- Huur van gebouwen, installaties, machines, uitrusting, meubilair en rollend materieel
- Uitzendkrachten en personen ter beschikking gesteld van de onderneming
- Aankopen van energie en energiedragers
- Overige goederen en diensten
- Voorraadwijzigingen van gekochte goederen
- waarvan grond- en hulpstoffen
- waarvan handelsgoederen
- waarvan gekochte onroerende goederen bestemd voor de verkoop
- Bezoldigingen, sociale lasten en pensioenen
- Andere bedrijfskosten
- waarvan bedrijfsbelastingen
  - ° waarvan accijnsrechten
  - ° waarvan niet-aftrekbare BTW
  - ° waarvan milieuheffingen
  - ° waarvan overige bedrijfsbelastingen
- waarvan minderwaarden op de courante realisatie van materiële vaste activa
- waarvan minderwaarden op de realisatie van handelsvorderingen
- waarvan overige bedrijfskosten
- Financiële kosten
- waarvan intresten, commissielonen en kosten van schulden + discontokosten
- waarvan waardeverminderingen en voorzieningen van financiële aard
- waarvan minderwaarden op de realisatie van vlottende activa, wisselresultaten en resultaten uit de omrekening van vreemde valuta
- waarvan overige financiële kosten
  - ° waarvan toegestane kortingen aan klanten voor contante betaling
- Uitzonderlijke kosten
- minderwaarden op de realisatie van vaste activa
  - ° waarvan immateriële vaste activa
  - ° waarvan materiële vaste activa
  - ° waarvan financiële vaste activa
- Aanschaffingen van immateriële vaste activa
- waarvan aanschaffingen van computersoftware geboekt als materiële vaste activa
- heeft uw onderneming tijdens het boekjaar kosten voor onderzoek en ontwikkeling gedaan die niet werden geactiveerd?
- Aanschaffingen van materiële vaste activa
- waarvan terreinen en gebouwen
  - ° waarvan terreinen
  - ° waarvan gebouwen en bebouwde terreinen
  - \* waarvan bestaande gebouwen en bebouwde terreinen
  - \* waarvan nieuwe gebouwen
  - ° waarvan andere zakelijke rechten op onroerende goederen
- waarvan installaties, machines en uitrusting
- waarvan meubilair en rollend materieel
  - ° waarvan meubilair
  - ° waarvan rollend materieel
- waarvan vaste activa in leasing of op basis van een soortgelijk recht
- waarvan andere materiële vaste activa
- waarvan vaste activa in aanbouw en vooruitbetalingen
  - ° waarvan gebouwen
  - ° waarvan installaties, machines en uitrusting
  - ° waarvan meubilair en rollend materieel en overige materiële vaste activa
- waarvan grond-, weg- en waterbouwkundige werken
- waarvan investeringen ter behandeling van milieuhinder
- waarvan investeringen ter voorkoming van milieuhinder
- Deelnemingen in buitenlandse verbonden ondernemingen en buitenlandse ondernemingen waarmee een deelnemingsverhouding bestaat
- waarvan aanschaffingen
- waarvan verkopen
- Door buitenlandse rechtspersonen of natuurlijke personen aangehouden aandelen in de onderneming, per land
- land
- deel van het aangehouden kapitaal



- Waardering van de aangekochte voorraden
  - aangekochte voorraden worden gewaardeerd :
    - ° tegen de aanschaffingswaarde berekend volgens de methode :
      - \* van de gewogen gemiddelde prijzen
      - \* FIFO
      - \* LIFO
    - \* van individualisering van de prijs van elk bestanddeel
      - ° tegen de lagere marktwaarde op balansdatum
- Gezien om gevoegd te worden bij Ons besluit van 18 juli 2008 betreffende een jaarlijkse enquête naar de structuur van de ondernemingen.

## ALBERT

Van Koningswege :  
De Minister voor Ondernemen en Vereenvoudigen,  
V. VAN QUICKENBORNE

### Bijlage 6

Bijkomende statistische vragenlijst bij het volledig schema van de jaarrekening

- Omzet
  - waarvan verkoop aan buitenlandse klanten (in %)
  - ° waarvan verkoop van handelsgoederen (in %)
  - ° waarvan verkoop van diensten (in %)
  - ° waarvan verkoop binnen EU (in %)
  - ° waarvan verkoop buiten EU (in %)
  - waarvan verkoop aan Belgische klanten (in %)
- Omschrijving door de onderneming van de verschillende soorten uitgeoefende activiteiten, met hun procentuele bijdrage tot de totale omzet
  - Omzet uit industriële activiteiten (in %)
  - Omzet uit handelsactiviteiten (verkoop van handelsgoederen) (in %)
  - Omzet uit dienstenactiviteiten (in %)
  - Omzet uit bouwactiviteiten (in %)
  - In de omzet opgenomen tegemoetkomingen van de overheid
  - Ontvangen huur van terreinen
  - Omzet gerealiseerd als onderaannemer
  - Voorraadwijzigingen en bestellingen in uitvoering
  - Geproduceerde vaste activa voor eigen rekening
    - waarvan onderzoek en ontwikkeling
    - waarvan computersoftware
    - waarvan andere immateriële vaste activa
    - waarvan terreinen en gebouwen
    - waarvan andere materiële vaste activa
  - Andere bedrijfsopbrengsten
    - waarvan bedrijfssubsidies
    - waarvan meerwaarden op de courante realisatie van materiële vaste activa
    - waarvan meerwaarden op de realisatie van handelsvorderingen
    - waarvan ontvangen huur van terreinen
    - waarvan ontvangen schadevergoedingen
    - waarvan andere
  - Financiële opbrengsten
    - waarvan opbrengsten uit financiële vaste activa en uit vlottende activa
      - ° waarvan intresten
      - ° waarvan dividenden
    - waarvan meerwaarden op de realisatie van vlottende activa
    - waarvan wisselresultaten en resultaten uit de omrekening van vreemde valuta
    - waarvan kapitaal- en intrestsubsidies en diverse financiële opbrengsten
      - ° waarvan ontvangen kortingen van leveranciers voor kontante betaling
  - Uitzonderlijke opbrengsten
    - meerwaarden op de realisatie van vaste activa
      - ° waarvan meerwaarden op de realisatie van immateriële vaste activa
      - ° waarvan meerwaarden op de realisatie van materiële vaste activa
      - ° waarvan meerwaarden op de realisatie van financiële vaste activa

- Aankoop van goederen en diensten
- waarvan aankoop bij buitenlandse leveranciers (in %)
- ° waarvan aankoop van handelsgoederen (in %)
- ° waarvan aankoop van diensten (in %)
- waarvan aankoop bij Belgische leveranciers (in %)
- Algemene onderaanneming
- Aankoop van handelsgoederen
- Aankoop van onroerende goederen voor wederverkoop
- Ontvangen kortingen, ristorno's en rabatten
- Aankoop van computersoftware
- Totaal lopende uitgaven voor milieubescherming
- Giften en geschenken
- Premies voor schadeverzekeringen
- Huur van terreinen
- Huur van gebouwen, installaties, machines, uitrusting, meubilair en rollend materieel
- Uitzendkrachten en personen ter beschikking gesteld van de onderneming
- Aankopen van energie en energiedragers
- Overige goederen en diensten
- Voorraadwijzigingen van gekochte goederen
- waarvan grond- en hulpstoffen
- waarvan handelsgoederen
- waarvan gekochte onroerende goederen bestemd voor de verkoop
- Bezoldigingen, sociale lasten en pensioenen
- Andere bedrijfskosten
- waarvan bedrijfsbelastingen
- ° waarvan accijnsrechten
- ° waarvan niet-aftrekbare BTW
- ° waarvan milieuheffingen
- ° waarvan overige bedrijfsbelastingen
- waarvan minderwaarden op de courante realisatie van materiële vaste activa
- waarvan minderwaarden op de realisatie van handelsvorderingen
- waarvan overige bedrijfskosten
- Financiële kosten
- waarvan intresten, commissielonen en kosten van schulden + discontokosten
- waarvan waardeverminderingen en voorzieningen van financiële aard
- waarvan minderwaarden op de realisatie van vlottende activa, wisselresultaten en resultaten uit de omrekening van vreemde valuta
- waarvan overige financiële kosten
- ° waarvan toegestane kortingen aan klanten voor contante betaling
- Uitzonderlijke kosten
- minderwaarden op de realisatie van vaste activa
- ° waarvan immateriële vaste activa
- ° waarvan materiële vaste activa
- ° waarvan financiële vaste activa
- Aanschaffingen van immateriële vaste activa
- waarvan aanschaffingen van computersoftware geboekt als materiële vaste activa
- heeft uw onderneming tijdens het boekjaar kosten voor onderzoek en ontwikkeling gedaan die niet werden geactiveerd?
- Aanschaffingen van materiële vaste activa
- waarvan terreinen en gebouwen
- ° waarvan terreinen
- ° waarvan gebouwen en bebouwde terreinen
- \* waarvan bestaande gebouwen en bebouwde terreinen
- \* waarvan nieuwe gebouwen
- ° waarvan andere zakelijke rechten op onroerende goederen
- waarvan installaties, machines en uitrusting
- waarvan meubilair en rollend materieel
- ° waarvan meubilair
- ° waarvan rollend materieel
- waarvan vaste activa in leasing of op basis van een soortgelijk recht
- waarvan andere materiële vaste activa

- waarvan vaste activa in aanbouw en vooruitbetalingen
    - ° waarvan gebouwen
    - ° waarvan installaties, machines en uitrusting
    - ° waarvan meubilair en rollend materieel en overige materiële vaste activa
  - waarvan grond-, weg- en waterbouwkundige werken
  - waarvan investeringen ter behandeling van milieuhinder
  - waarvan investeringen ter voorkoming van milieuhinder
  - Deelnemingen in buitenlandse verbonden ondernemingen en buitenlandse ondernemingen waarmee een deelnemingsverhouding bestaat
    - waarvan aanschaffingen
    - waarvan verkopen
    - Door buitenlandse rechtspersonen of natuurlijke personen aangehouden aandelen in de onderneming, per land
    - land
    - deel van het aangehouden kapitaal
    - Waardering van de aangekochte voorraden
    - aangekochte voorraden worden gewaardeerd :
      - ° tegen de aanschaffingswaarde berekend volgens de methode :
      - \* van de gewogen gemiddelde prijzen
      - \* FIFO
      - \* LIFO
      - \* van individualisering van de prijs van elk bestanddeel
      - ° tegen de lagere marktwaarde op balansdatum
- Gezien om gevoegd te worden bij Ons besluit van 18 juli 2008 betreffende een jaarlijkse enquête naar de structuur van de ondernemingen.

ALBERT

Van Koningswege :

De Minister voor Ondernemen en Vereenvoudigen,  
V. VAN QUICKENBORNE

#### Bijlage 7

Bijkomende statistische vragenlijst bij het verkort schema van de jaarrekening

- Omzet
  - waarvan verkoop aan buitenlandse klanten (in %)
  - ° waarvan verkoop binnen EU (in %)
  - ° waarvan verkoop buiten EU (in %)
  - waarvan verkoop aan Belgische klanten (in %)
- Omschrijving door de onderneming van de verschillende soorten uitgeoefende activiteiten, met hun procentuele bijdrage tot de totale omzet
  - Omzet uit industriële activiteiten (in %)
  - Omzet uit handelsactiviteiten (verkoop van handelsgoederen) (in %)
  - Omzet uit dienstenactiviteiten (in %)
  - Omzet uit bouwactiviteiten (in %)
  - Voorraadwijzigingen en bestellingen in uitvoering
  - Geproduceerde vaste activa voor eigen rekening
  - Andere bedrijfsopbrengsten
    - waarvan bedrijfssubsidies
    - waarvan meerwaarden op de realisatie van handelsvorderingen
    - waarvan meerwaarden op de courante realisatie van materiële vaste activa
    - waarvan ontvangen huur van terreinen
    - waarvan ontvangen schadevergoedingen
    - waarvan andere
  - Financiële opbrengsten
    - waarvan opbrengsten uit financiële vaste activa en uit vlottende activa
    - ° waarvan intresten
    - ° waarvan dividenden
    - waarvan meerwaarden op de realisatie van vlottende activa
    - waarvan wisselresultaten en resultaten uit de omrekening van vreemde valuta
    - waarvan kapitaal- en intrestsubsidies en diverse financiële opbrengsten
    - ° waarvan ontvangen kortingen van leveranciers voor kontante betaling
  - Uitzonderlijke opbrengsten
    - meerwaarden op de realisatie van vaste activa

- Aankoop van goederen en diensten
- waarvan aankoop bij buitenlandse leveranciers (in %)
- waarvan aankoop bij Belgische leveranciers (in %)
- Algemene onderaanneming
- Aankoop van handelsgoederen
- Aankoop van onroerende goederen voor wederverkoop
- Ontvangen kortingen, ristorno's en rabatten
- Aankoop van computersoftware
- Totaal lopende uitgaven voor milieubescherming
- Giften en geschenken
- Premies voor schadeverzekeringen
- Huur van terreinen
- Huur van gebouwen, installaties, machines, uitrusting, meubilair en rollend materieel
- Uitzendkrachten en personen ter beschikking gesteld van de onderneming
- Aankopen van energie en energiedragers
- Overige goederen en diensten
- Voorraadwijzigingen van gekochte goederen
- waarvan grond- en hulpstoffen
- waarvan handelsgoederen
- waarvan gekochte onroerende goederen bestemd voor de verkoop
- Bezoldigingen, sociale lasten en pensioenen
- Andere bedrijfskosten
- waarvan bedrijfsbelastingen
- ° waarvan milieuheffingen
- waarvan minderwaarden op de courante realisatie van materiële vaste activa
- waarvan minderwaarden op de realisatie van handelsvorderingen
- waarvan overige bedrijfskosten
- Totaal lopende uitgaven voor milieubescherming
- Financiële kosten
- waarvan intresten, commissielonen en kosten van schulden + discontokosten
- waarvan waardeverminderingen en voorzieningen van financiële aard
- waarvan minderwaarden op de realisatie van vlottende activa, wisselresultaten en resultaten uit de omrekening van vreemde valuta
- waarvan overige financiële kosten
- ° waarvan toegestane kortingen aan klanten voor contante betaling
- Uitzonderlijke kosten
- minderwaarden op de realisatie van vaste activa
- Aanschaffingen van immateriële vaste activa
- waarvan aanschaffingen van computersoftware geboekt als materiële vaste activa
- waarvan aanschaffingen van diensten van onderzoek en ontwikkeling
- waarvan aanschaffingen van concessies, octrooien, licenties, know-how, merken
- Heeft uw onderneming tijdens het boekjaar kosten voor onderzoek en ontwikkeling gedaan die niet werden geactiveerd?
- Aanschaffingen van materiële vaste activa
- waarvan terreinen en gebouwen
- ° waarvan terreinen
- waarvan installaties, machines en uitrusting
- waarvan meubilair en rollend materieel
- ° waarvan meubilair
- ° waarvan rollend materieel
- waarvan vaste activa in leasing of op basis van een soortgelijk recht
- waarvan andere materiële vaste activa
- waarvan vaste activa in aanbouw en vooruitbetalingen
- waarvan investeringen ter behandeling van milieuhinder
- waarvan investeringen ter voorkoming van milieuhinder
- Door buitenlandse rechtspersonen of natuurlijke personen aangehouden aandelen in de onderneming, per land
- land
- deel van het aangehouden kapitaal



- Waardering van de aangekochte voorraden
- aangekochte voorraden worden gewaardeerd :
  - ° tegen de aanschaffingswaarde berekend volgens de methode :
- \* van de gewogen gemiddelde prijzen
- \* FIFO
- \* LIFO

- \* van individualisering van de prijs van elk bestanddeel
- ° tegen de lagere marktwaarde op balansdatum

Gezien om gevoegd te worden bij Ons besluit van 18 juli 2008 betreffende een jaarlijkse enquête naar de structuur van de ondernemingen.

ALBERT

Van Koningswege :

De Minister voor Ondernemen en Vereenvoudigen,  
V. VAN QUICKENBORNE

---

Bijlage 8

Kader IE – Jaarlijkse bijlage over de verdeling van de materiële investeringen i.v.m. milieuhinder

- Investerings ter behandeling van milieuhinder (end-of-pipe)
  - waarvan lucht- en klimaatbescherming
  - waarvan afvalwaterbeheer
  - waarvan afvalbeheer
  - waarvan bodem- en waterbescherming of -ontsmetting
  - waarvan andere investeringen
- Investerings ter voorkoming van milieuhinder (geïntegreerde technologie)
  - waarvan lucht- en klimaatbescherming
  - waarvan afvalwaterbeheer
  - waarvan afvalbeheer
  - waarvan bodem- en grondwaterbescherming
  - waarvan andere investeringen
- Verdeling van de investeringen voor milieubescherming over de gewesten
  - % van het totale bedrag besteed aan milieubescherming
    - ° waarvan % Vlaams Gewest
    - ° waarvan % Waals Gewest
    - ° waarvan % Brussels Hoofdstedelijk Gewest

Gezien om gevoegd te worden bij Ons besluit van 18 juli 2008 betreffende een jaarlijkse enquête naar de structuur van de ondernemingen.

ALBERT

Van Koningswege :

De Minister voor Ondernemen en Vereenvoudigen,  
V. VAN QUICKENBORNE

---

Bijlage 9

Kader CE – Vijfjaarlijkse bijlage over lopende uitgaven voor milieubescherming

- Totaal lopende uitgaven voor milieubescherming
  - waarvan lucht- en klimaatbescherming
  - waarvan afvalwaterbeheer
  - waarvan afvalbeheer
  - waarvan bodem- en grondwaterbescherming
  - waarvan andere lopende uitgaven voor milieubescherming

Gezien om gevoegd te worden bij Ons besluit van 18 juli 2008 betreffende een jaarlijkse enquête naar de structuur van de ondernemingen.

ALBERT

Van Koningswege :

De Minister voor Ondernemen en Vereenvoudigen,  
V. VAN QUICKENBORNE

## Bijlage 10

## Kader OC – Vijfjaarlijkse bijlage over de omzet

- Omzet uit industriële activiteiten
  - waarvan goederen en/of diensten uit de Prodcocom-aangifte
  - waarvan andere goederen
- Omzet uit bouwactiviteiten
  - waarvan bouwactiviteit
- Omzet uit handelsactiviteiten (verkoop van handelsgoederen)
  - waarvan handelsactiviteiten, te specificeren
- Omzet uit dienstenactiviteiten
  - waarvan niet-industriële diensten en overige activiteiten, te specificeren
  - waarvan rechten en royalty's
  - waarvan commissielonen
- Omzet

Gezien om gevoegd te worden bij Ons besluit van 18 juli 2008 betreffende een jaarlijkse enquête naar de structuur van de ondernemingen.

ALBERT

Van Koningswege :

De Minister voor Ondernemen en Vereenvoudigen,  
V. VAN QUICKENBORNE

## Bijlage 11

## Kader AI - Vijfjaarlijkse bijlage over de aankopen

- Grond- en hulpstoffen (exclusief energie)
  - waarvan grond- en hulpstoffen, te specificeren
- Totaal grond- en hulpstoffen
- Aankopen van energie en energiedragers
  - Elektriciteit
  - Aardgas
  - Aardolieproducten
    - ° waarvan aardolieproducten, te specificeren
  - Andere energieproducten
    - ° waarvan andere energieproducten, te specificeren
- Totaal energieproducten
- Huur en operationele leasing
  - waarvan huur en operationele leasing, te specificeren
- Totaal huur en operationele leasing
- Marktonderzoek, marketing en reclame
  - waarvan marktonderzoek, marketing en reclame, te specificeren
- Totaal marktonderzoek, marketing en reclame
- Overige goederen en diensten (diensten, werk en studies, diensten en diverse goederen)
  - waarvan overige goederen en diensten, te specificeren
- Totaal overige goederen en diensten

Gezien om gevoegd te worden bij Ons besluit van 18 juli 2008 betreffende een jaarlijkse enquête naar de structuur van de ondernemingen.

ALBERT

Van Koningswege :

De Minister voor Ondernemen en Vereenvoudigen,  
V. VAN QUICKENBORNE

## Bijlage 12

## Kader AS - Vijfjaarlijkse bijlage over de aankopen

- Grond- en hulpstoffen (exclusief energie)
  - waarvan grond- en hulpstoffen, te specificeren
  - Totaal grond- en hulpstoffen
- Aankopen van energie en energiedragers
  - Elektriciteit
  - Aardgas
  - Aardolieproducten
    - ° waarvan aardolieproducten, te specificeren
  - Andere energieproducten
    - ° waarvan andere energieproducten, te specificeren
  - Totaal energieproducten
- Huur en operationele leasing
  - waarvan huur en operationele leasing, te specificeren
  - Totaal huur en operationele leasing
- Marktonderzoek, marketing en reclame
  - waarvan marktonderzoek, marketing en reclame, te specificeren
  - Totaal marktonderzoek, marketing en reclame
- Overige goederen en diensten (diensten, werk en studies, diensten en diverse goederen)
  - waarvan overige goederen en diensten, te specificeren
  - waarvan producten die slechts relevant zijn voor specifieke bedrijfstakken, te specificeren
  - Totaal overige goederen en diensten

Gezien om gevoegd te worden bij Ons besluit van 18 juli 2008 betreffende een jaarlijkse enquête naar de structuur van de ondernemingen.

ALBERT

Van Koningswege :

De Minister voor Ondernemen en Vereenvoudigen,  
V. VAN QUICKENBORNE

## Bijlage 13

Kader IM – Vijfjaarlijkse bijlage over de verdeling van de investeringen in materiële vaste activa (installaties, machines, rollend materieel...)

- Aanschaffingen (exclusief leasing) van investeringsgoederen
  - waarvan producten van metaal
  - waarvan ketels voor centrale verwarming en radiatoren
  - waarvan gereedschapswerktuigen
  - waarvan machines en apparaten voor algemeen gebruik
  - waarvan machines en apparaten die specifiek voor uw activiteit worden gebruikt
  - waarvan huishoudapparaten
  - waarvan kantoormachines
  - waarvan computers en andere apparatuur voor de verwerking van informatie
  - waarvan elektrische apparaten
  - waarvan zendtoestellen
  - waarvan ontvangtoestellen voor televisie en radio, audio- en video-apparatuur en toebehoren
  - waarvan meet-, regel- en controleapparatuur, apparatuur voor het navigeren en voor andere doeleinden
  - waarvan andere uitrustingsgoederen
  - waarvan nieuwe personenwagens
  - waarvan tweedehands personenwagens
  - waarvan nieuwe bedrijfsvoertuigen voor goederenvervoer
  - waarvan tweedehands bedrijfsvoertuigen voor goederenvervoer
  - waarvan andere vervoermiddelen
  - waarvan kantoor- en bedrijfsmeubelen
  - waarvan andere uitrustingsgoederen te specificeren
  - Totaal aanschaffingen van investeringsgoederen, exclusief leasing
- Investeringsgoederen waarvan zelf geproduceerde vaste activa
  - waarvan producten van metaal
  - waarvan ketels voor centrale verwarming en radiatoren
  - waarvan gereedschapswerktuigen
  - waarvan machines en apparaten voor algemeen gebruik
  - waarvan machines en apparaten die specifiek voor uw activiteit worden gebruikt
  - waarvan huishoudapparaten
  - waarvan kantoormachines

- waarvan computers en andere apparatuur voor de verwerking van informatie
- waarvan elektrische apparaten
- waarvan zendtoestellen
- waarvan ontvangtoestellen voor televisie en radio, audio- en video-apparatuur en toebehoren
- waarvan meet-, regel- en controleapparatuur, apparatuur voor het navigeren en voor andere doeleinden
- waarvan andere uitrustingsgoederen
- waarvan nieuwe personenwagens
- waarvan tweedehands personenwagens
- waarvan nieuwe bedrijfsvoertuigen voor goederenvervoer
- waarvan tweedehands bedrijfsvoertuigen voor goederenvervoer
- waarvan andere vervoermiddelen
- waarvan kantoor- en bedrijfsmeubelen
- waarvan andere uitrustingsgoederen te specificeren
- Totaal investeringsgoederen, waarvan zelf geproduceerde vaste activa

Gezien om gevoegd te worden bij Ons besluit van 18 juli 2008 betreffende een jaarlijkse enquête naar de structuur van de ondernemingen.

ALBERT

Van Koningswege :

De Minister voor Ondernemen en Vereenvoudigen,  
V. VAN QUICKENBORNE

---

Bijlage 14

Kader ULH – Vijfjaarlijkse bijlage over de vestigingen (lokale eenheden) van de onderneming

- Postnummer van de vestiging
- Netto-omzet exclusief BTW per vestiging

Gezien om gevoegd te worden bij Ons besluit van 18 juli 2008 betreffende een jaarlijkse enquête naar de structuur van de ondernemingen.

ALBERT

Van Koningswege :

De Minister voor Ondernemen en Vereenvoudigen,  
V. VAN QUICKENBORNE

---

Bijlage 15

Kader OCD – Bijlage over de omzet in bepaalde dienstensectoren

- Omzet uit industriële activiteiten
- waarvan goederen en/of diensten uit de Prodcom-aangifte
- waarvan andere goederen
- Omzet uit bouwactiviteiten
- waarvan bouwactiviteit
- Omzet uit handelsactiviteiten (verkoop van handelsgoederen)
- waarvan handelsactiviteiten, te specificeren
- Omzet uit dienstenactiviteiten
- waarvan niet-industriële diensten en overige activiteiten, te specificeren
- waarvan rechten en royalty's
- waarvan commissielonen
- Omzet

Gezien om gevoegd te worden bij Ons besluit van 18 juli 2008 betreffende een jaarlijkse enquête naar de structuur van de ondernemingen.

ALBERT

Van Koningswege :

De Minister voor Ondernemen en Vereenvoudigen,  
V. VAN QUICKENBORNE

Annexe 1<sup>re</sup>

## Classes de taille

Classe	Nombre de travailleurs	Classe ONSS	Et/ou	Chiffre d'affaires en millions €
5	+50	>4	-	-
4	20 – 49	4	Ou	>8,00
3	10 – 19	3	Ou	4,00 – 8,00
2	5 – 9	2	Ou	2,00 – 4,00
1	1 – 4	1	Ou	0,80 – 2,00
0	0	-	Et	<0,80

Vu, pour être annexé à Notre arrêté du 18 juillet 2008 prescrivant une enquête annuelle sur la structure des entreprises.

ALBERT

Par le Roi :

Le Ministre pour l'Entreprise et la Simplification,  
V. VAN QUICKENBORNE

## Annexe 2

## Questionnaire simplifié

- Nom ou raison sociale et adresse de l'entreprise
- Personne de contact à l'intérieur de l'entreprise
- Identification de la personne de contact à l'extérieur de l'entreprise
- Renseignements concernant l'exercice comptable
  - s'agit-il de données comptables portant sur l'année calendaire 20xx ? (oui/non)
  - si non, veuillez indiquer la période à laquelle se rapporte la déclaration
- Description, par l'entreprise, des différents types d'activités exercés, et part de ceux-ci (en pourcentage) dans le chiffre d'affaires total
  - Ventilation du chiffre d'affaires/revenu (en %) suivant le type de client
    - dont, en Belgique
      - ° dont ménages et particuliers
      - ° dont entreprises (y compris entreprises publiques)
      - ° dont pouvoirs publics
    - dont étranger
  - Revenu provenant de l'exercice d'une profession libérale
  - Bénéfice brut provenant d'une activité industrielle ou commerciale
    - dont chiffre d'affaires
      - ° dont chiffre d'affaires réalisé en tant que sous-traitant
      - ° dont marchandises vendues
    - dont variations des stocks de produits finis, en cours de fabrication, et commandes en cours d'exécution
    - dont prélèvements en nature pour usage personnel
    - dont production immobilisée pour compte propre
    - dont achats de matières premières et fournitures, hors énergie
    - dont achats de marchandises
    - dont variations des stocks de matières premières et fournitures
    - dont variations des stocks de marchandises

- Frais professionnels
  - dont cotisations sociales pour indépendants
  - dont charges locatives, y compris leasing
  - dont primes d'assurances
  - dont énergie
    - ° dont électricité
    - ° dont gaz naturel
    - ° dont produits pétroliers
    - ° dont combustibles solides
    - ° dont autre énergie
  - dont sous-traitance
  - dont entretiens et réparations
  - dont frais de personnel
    - ° dont rémunérations et avantages sociaux directs
    - ° dont cotisations patronales à la sécurité sociale et primes pour assurances extralégales
    - ° dont autres frais de personnel
  - dont amortissements
    - ° dont bâtiments
  - dont charges fiscales d'exploitation
  - dont charges des dettes
  - dont autres frais professionnels
- Total des frais professionnels
- Total des dépenses courantes destinées à la protection de l'environnement
- Valeur des investissements et désinvestissements
  - dont acquisitions hors leasing
    - ° dont terrains
    - ° dont bâtiments neufs et ouvrages de construction
    - ° dont bâtiments existants
    - ° dont matériel roulant, véhicules
    - ° dont équipement informatique
    - ° dont meubles et matériel de bureau
    - ° dont installations, machines et équipements
    - ° dont autres
  - ° total des acquisitions hors leasing
  - dont acquisitions en leasing
    - ° dont terrains
    - ° dont bâtiments neufs et ouvrages de construction
    - ° dont bâtiments existants
    - ° dont matériel roulant, véhicules
    - ° dont équipement informatique
    - ° dont meubles et matériel de bureau
    - ° dont installations, machines et équipements
    - ° dont autres
  - ° total des acquisitions en leasing
- dont ventes
  - ° dont terrains
  - ° dont bâtiments existants
  - ° dont matériel roulant, véhicules
  - ° dont équipement informatique
  - ° dont meubles et matériel de bureau
  - ° dont installations, machines et équipement
  - ° dont autres
- ° total des ventes
- Investissements destinés à lutter contre la pollution
- Investissements destinés à prévenir la pollution

Vu pour être annexé à Notre arrêté du 18 juillet 2008 prescrivant une enquête annuelle sur la structure des entreprises.

ALBERT

Par le Roi :

Le Ministre pour l'Entreprise et la Simplification,  
V. VAN QUICKENBORNE



## Annexe 3

## Questionnaire Associations

- Nom et adresse de l'association
- Personne à contacter à l'intérieur de l'association
- Identification de la personne à contacter à l'extérieur de votre association
- Bénéficiaires ou clients de vos activités (en %)
  - en Belgique
    - ° ménages et particuliers
    - ° entreprises
    - ° pouvoirs publics
    - ° autres associations
  - à l'étranger
- Renseignements concernant l'année comptable
- les données se rapportent-elles à l'année calendrier 20xx ? oui/non
- si ce n'est pas le cas, veuillez indiquer la période à laquelle elles se rapportent
  - ° date début
  - ° date de fin
- Ressources ou produits de l'association (autres que les dons reçus)
  - Chiffre d'affaires et cotisations
    - ° Chiffre d'affaires
    - ° Variations des stocks de biens produits
    - ° Produits des opérations ponctuelles
    - ° Cotisations des membres
  - Subventions
    - ° Subventions de fonctionnement reçues de l'administration publique
    - \* Dont subventions à l'emploi
    - ° Subventions à l'investissement reçues de l'administration publique
  - Revenus des placements
    - ° Intérêts
    - ° Dividendes
    - ° Loyers
    - ° Plus-values nettes
  - Autres revenus
    - ° Autres revenus
  - Total des ressources
- Dons reçus
  - en espèces
    - ° dons reçus de ménages et de particuliers
    - ° dons reçus d'associations ou d'autres institutions non publiques
    - ° dons reçus d'entreprises
    - ° dons reçus de l'étranger
    - ° total des dons reçus en espèces
  - en nature
    - ° dons reçus de ménages et de particuliers
    - ° dons reçus d'associations ou d'autres institutions non publiques
    - ° dons reçus d'entreprises
    - ° dons reçus de l'étranger
    - ° total des dons reçus en nature
- Total des frais de personnel des assujettis à la sécurité sociale
- Dépenses courantes ou charges de l'association
  - Frais de fonctionnement
    - ° Paiements à des sociétés de travail intérimaire
    - ° Quote-part pour mise à disposition de travailleurs par d'autres employeurs
    - ° Défraiements et indemnités pour bénévoles
    - ° Achats de biens et services pour compte d'autrui
    - ° Achat de software
    - ° Primes d'assurances
    - ° Autres achats de biens et services destinés au fonctionnement de l'association
  - Frais financiers et impôts
    - ° Charges de dettes
    - ° Amortissements
    - \* dont bâtiments
    - ° Réductions de valeur et provisions diverses
    - ° Impôts des personnes morales et/ou impôts des sociétés
    - ° Taxe compensatoire des droits de succession

- ° Taxes diverses
- Autres dépenses
- ° Autres dépenses
- Total des dépenses courantes
- Dons versés
- en espèces
- ° dons versés aux ménages et aux particuliers
- ° dons versés aux associations ou autres institutions non publiques
- ° dons versés à l'étranger
- ° total des dons versés en espèces
- en nature
- ° dons versés aux ménages et aux particuliers
- ° dons versés aux associations ou autres institutions non publiques
- ° dons versés à l'étranger
- ° total des dons versés en nature
- Investissement et désinvestissement
- Acquisitions hors leasing
- ° Actifs incorporels
- \* Logiciels
- \* Autres actifs incorporels
- ° Actifs corporels
- \* Terrains
- \* Bâtiments neufs et travaux de construction
- \* Bâtiments existants
- \* Equipement informatique
- \* Autres
- ° Total des acquisitions hors leasing
- Acquisitions en leasing
- ° Actifs corporels
- \* Terrains
- \* Bâtiments neufs et travaux de construction
- \* Bâtiments existants
- \* Equipement informatique
- \* Autres
- ° Total des acquisitions en leasing
- Ventes
- ° Actifs incorporels
- \* Logiciels
- \* Autres actifs incorporels
- ° Actifs corporels
- \* Terrains
- \* Bâtiments existants
- \* Equipement informatique
- \* Autres
- ° Total des ventes
- Environnement
- Répartition des investissements corporels liés à la pollution
- ° investissements destinés à lutter contre la pollution
- ° investissements destinés à prévenir la pollution
- Total des dépenses courantes consacrées à la protection de l'environnement

Vu pour être annexé à Notre arrêté du 18 juillet 2008 prescrivant une enquête annuelle sur la structure des entreprises.

ALBERT

Par le Roi :

Le Ministre pour l'Entreprise et la Simplification,  
V. VAN QUICKENBORNE

## Annexe 4

## Questionnaire quinquennal Associations

- Nom et adresse de l'association
- Personne à contacter à l'intérieur de l'association
- Identification de la personne à contacter à l'extérieur de votre association
- Bénéficiaires ou clients de vos activités (en %)
  - en Belgique
    - ° ménages et particuliers
    - ° entreprises
    - ° pouvoirs publics
    - ° autres associations
  - à l'étranger
- Renseignements concernant l'année comptable
- les données se rapportent-elles à l'année calendrier 20xx ? oui/non
- si ce n'est pas le cas, veuillez indiquer la période à laquelle elles se rapportent
  - ° date début
  - ° date de fin
- Ressources ou produits de l'association (autres que les dons reçus)
  - Chiffre d'affaires et cotisations
    - ° Chiffre d'affaires
    - ° Variations des stocks de biens produits
    - ° Produits des opérations ponctuelles
    - ° Cotisations des membres
  - Subventions
    - ° Subventions de fonctionnement reçues de l'administration publique
    - \* Dont subventions à l'emploi
    - ° Subventions à l'investissement reçues de l'administration publique
  - Revenus des placements
    - ° Intérêts
    - ° Dividendes
    - ° Loyers
    - ° Plus-values nettes
  - Autres revenus
    - ° Autres revenus
  - Total des ressources
- Dons reçus
  - en espèces
    - ° dons reçus de ménages et de particuliers
    - ° dons reçus d'associations ou d'autres institutions non publiques
    - ° dons reçus d'entreprises
    - ° dons reçus de l'étranger
    - ° total des dons reçus en espèces
  - en nature
    - ° dons reçus de ménages et de particuliers
    - ° dons reçus d'associations ou d'autres institutions non publiques
    - ° dons reçus d'entreprises
    - ° dons reçus de l'étranger
    - ° total des dons reçus en nature
- Total des frais de personnel des assujettis à la sécurité sociale
- Dépenses courantes ou charges de l'association
  - Frais de fonctionnement
    - ° Horaires des indépendants, sous-traitance
    - ° Paiements à des sociétés de travail intérimaire
    - ° Quote-part pour mise à disposition de travailleurs par d'autres employeurs
    - ° Défraiements et indemnités pour bénévoles
    - ° Achats de matières premières destinées à la production
    - ° Achats de marchandises destinées à la revente
    - ° Achats de biens et de services pour compte d'autrui
    - ° Variations des stocks de produits achetés
    - ° Energie
    - ° Eau
    - ° Loyers
    - ° Entretien et réparations
    - ° Achat de software
    - ° Etudes de marché, marketing et publicité

- ° Frais de secrétariat social
- ° Primes d'assurances
- ° Frais de communication
- ° Frais de transport
- ° Autres achats de biens et services destinés au fonctionnement de l'association
- Frais financiers et impôts
- ° Charges de dettes
- ° Amortissements
- \* dont bâtiments
- ° Réductions de valeur et provisions diverses
- ° Impôts des personnes morales et/ou impôts des sociétés
- ° Taxe compensatoire des droits de succession
- ° Taxes diverses
- Autres dépenses
- ° Autres dépenses
- Total des dépenses courantes
- Dons versés
- en espèces
- ° dons versés aux ménages et aux particuliers
- ° dons versés aux associations ou autres institutions non publiques
- ° dons versés à l'étranger
- ° total des dons versés en espèces
- en nature
- ° dons versés aux ménages et aux particuliers
- ° dons versés aux associations ou autres institutions non publiques
- ° dons versés à l'étranger
- ° total des dons versés en nature
- Investissement et désinvestissement
- Acquisitions hors leasing
- ° Actifs incorporels
- \* Logiciels
- \* Autres actifs incorporels
- ° Actifs corporels
- \* Terrains
- \* Bâtiments neufs et travaux de construction
- \* Bâtiments existants
- \* Equipement informatique
- \* Autres
- ° Total des acquisitions hors leasing
- Acquisitions en leasing
- ° Actifs corporels
- \* Terrains
- \* Bâtiments neufs et travaux de construction
- \* Bâtiments existants
- \* Equipement informatique
- \* Autres
- ° Total des acquisitions en leasing
- Ventes
- ° Actifs incorporels
- \* Logiciels
- \* Autres actifs incorporels
- ° Actifs corporels
- \* Terrains
- \* Bâtiments existants
- \* Equipement informatique
- \* Autres
- ° Total des ventes

— Environnement

- Répartition des investissements corporels liés à la pollution

° investissements destinés à lutter contre la pollution

° investissements destinés à prévenir la pollution

- Total des dépenses courantes consacrées à la protection de l'environnement

Vu pour être annexé à Notre arrêté du 18 juillet 2008 prescrivant une enquête annuelle sur la structure des entreprises.

ALBERT

Par le Roi :

Le Ministre pour l'Entreprise et la Simplification,  
V. VAN QUICKENBORNE

Annexe 5

Questionnaire détaillé

— Chiffre d'affaires

- dont ventes à des clients étrangers (en %)

° dont ventes de marchandises (en %)

° dont ventes de services (en %)

° dont ventes intra-UE (in %)

° dont ventes extra-UE (en %)

- dont ventes à des clients belges (en %)

— Description, par l'entreprise, des différents types d'activités exercés, et part de ceux-ci (en pourcentage) dans le chiffre d'affaires total

— Chiffre d'affaires afférent aux activités industrielles (en %)

— Chiffre d'affaires afférent aux activités commerciales (vente de marchandises) (en %)

— Chiffre d'affaires afférent à des activités de services (en %)

— Chiffre d'affaires afférent à des activités de construction (en %)

— Aides financières des pouvoirs publics comptabilisées dans le chiffre d'affaires

— Loyers reçus provenant de terrains

— Chiffre d'affaires réalisé en tant que sous-traitant

— Variations de stocks et commandes en cours d'exécution

— Production immobilisée pour compte propre

- dont recherche et développement

- dont logiciels informatiques

- dont autres immobilisations incorporelles

- dont terrains et bâtiments

- dont autres immobilisations corporelles

— Autres produits d'exploitation

- dont subsides d'exploitation

- dont plus-values sur réalisation courantes d'immobilisations corporelles

- dont plus-values sur réalisations de créances commerciales

- dont loyers reçus provenant de terrains

- dont indemnités d'assurances-dommages perçues

- dont autres

— Produits financiers

- dont produits d'immobilisations financières et d'actifs circulants

° dont intérêts

° dont dividendes

- dont plus-values sur réalisation d'actifs circulants

- dont résultats de change et résultats provenant de la conversion de devises étrangères

- dont subsides en capital et en intérêts et autres produits financiers

° dont ristournes reçues de fournisseurs pour paiement comptant

— Produits exceptionnels

- plus-values sur réalisation d'immobilisations

° dont plus-values sur réalisation d'immobilisations incorporelles

° dont plus-values sur réalisation d'immobilisations corporelles

° dont plus-values sur réalisation d'immobilisations financières

— Achats de biens et de services

- dont achats chez des fournisseurs étrangers (en %)

° dont achats de marchandises (en %)

° dont achats de services (en %)

- dont achats chez des fournisseurs belges (en %)

— Sous-traitance générale

- Achats de marchandises
- Achats de biens immobiliers destinés à la revente
- Remises, ristournes et rabais reçus
- Achats de logiciels informatiques
- Dépenses courantes totales destinées à la protection de l'environnement
- Dons et libéralités
- Primes d'assurances-dommages
- Loyer de terrains
- Loyer de bâtiments, installations, machines, équipements, mobilier et matériel roulant
- Personnel intérimaire et personnes mises à la disposition de l'entreprise
- Achats d'énergie et de produits énergétiques
- Autres biens et services
- Variations des stocks de biens achetés
  - dont matières premières et consommables
  - dont marchandises
  - dont immeubles achetés destinés à la vente
- Rémunérations, charges sociales et pensions
- Autres charges d'exploitation
  - dont charges fiscales d'exploitation
    - ° dont droits d'accises
    - ° dont TVA non déductible
    - ° dont taxes environnementales
    - ° dont autres charges fiscales d'exploitation
  - dont moins-values sur réalisations courantes d'immobilisations corporelles
  - dont moins-values sur réalisations de créances commerciales
  - dont autres charges d'exploitation
- Charges financières
  - dont rente, commissions et charges des dettes + frais d'escompte
  - dont réductions de valeur et provisions à caractère financier
  - dont moins-values réalisées sur actifs circulants, résultats de change et résultats provenant de la conversion de devises étrangères
    - dont autres charges financières
    - ° dont remises accordées aux clients pour paiement comptant
- Charges exceptionnelles
  - moins-values sur réalisation d'immobilisations
    - ° dont immobilisations incorporelles
    - ° dont immobilisations corporelles
    - ° dont immobilisations financières
- Acquisitions d'immobilisations incorporelles
  - dont acquisitions de logiciels informatiques actées au titre d'immobilisations incorporelles
  - votre entreprise a-t-elle, au cours de l'exercice, effectué des dépenses de recherche et développement qui n'ont pas été portées à l'actif?
- Acquisitions d'immobilisations corporelles
  - dont terrains et bâtiments
    - ° dont terrains
    - ° dont bâtiments et terrains bâtis
  - \* dont bâtiments existants et terrains bâtis
  - \* dont bâtiments neufs
  - ° dont autres droits commerciaux sur biens immobiliers
  - dont installations, machines et équipement
  - dont mobilier et matériel roulant
    - ° dont mobilier
    - ° dont matériel roulant
  - dont immobilisations détenues en leasing ou sur base de droits similaires
  - dont autres immobilisations corporelles
  - dont immobilisations en cours et acomptes versés
    - ° dont bâtiments
    - ° dont installations, machines et équipements
    - ° dont mobilier et matériel roulant et autres immobilisations corporelles
  - dont travaux de génie civil et hydraulique
  - dont investissements destinés à lutter contre les nuisances environnementales
  - dont investissements destinés à prévenir les nuisances environnementales
- Participations dans des entreprises liées étrangères et dans des entreprises étrangères avec lesquelles existe un lien de participation
  - dont acquisitions
  - dont ventes



- Participations détenues dans l'entreprise par des personnes morales ou physiques étrangères, par pays
  - pays
  - partie du capital détenu
  - Evaluation des stocks constitués
  - les stocks constitués sont évalués :
    - ° à leur valeur d'acquisition calculée selon la méthode :
      - \* du prix moyen pondéré
      - \* FIFO
      - \* LIFO
      - \* d'individualisation du prix de chaque élément
      - ° à la valeur inférieure de marché à la date de clôture de l'exercice
- Vu pour être annexé à Notre arrêté du 18 juillet 2008 prescrivant une enquête annuelle sur la structure des entreprises.

ALBERT

Par le Roi :

Le Ministre pour l'Entreprise et la Simplification,  
V. VAN QUICKENBORNE

#### Annexe 6

- Questionnaire statistique complémentaire aux comptes annuels établis suivant le schéma complet
- Chiffre d'affaires
    - dont ventes à des clients étrangers (en %)
      - ° dont ventes de marchandises (en %)
      - ° dont ventes de services (en %)
      - ° dont ventes intra-UE (in %)
      - ° dont ventes extra-UE (en %)
    - dont ventes à des clients belges (en %)
  - Description, par l'entreprise, des différents types d'activités exercés, et part de ceux-ci (en pourcentage) dans le chiffre d'affaires total
    - Chiffre d'affaires afférent aux activités industrielles (en %)
    - Chiffre d'affaires afférent aux activités commerciales (vente de marchandises) (en %)
    - Chiffre d'affaires afférent à des activités de services (en %)
    - Chiffre d'affaires afférent à des activités de construction (en %)
    - Aides financières des pouvoirs publics comptabilisées dans le chiffre d'affaires
    - Loyers reçus provenant de terrains
    - Chiffre d'affaires réalisé en tant que sous-traitant
    - Variations de stocks et commandes en cours d'exécution
    - Production immobilisée pour compte propre
      - dont recherche et développement
      - dont logiciels informatiques
      - dont autres immobilisations incorporelles
      - dont terrains et bâtiments
      - dont autres immobilisations corporelles
    - Autres produits d'exploitation
      - dont subsides d'exploitation
      - dont plus-values sur réalisation courantes d'immobilisations corporelles
      - dont plus-values sur réalisations de créances commerciales
      - dont loyers reçus provenant de terrains
      - dont indemnités d'assurances-dommages perçues
      - dont autres
    - Produits financiers
      - dont produits d'immobilisations financières et d'actifs circulants
        - ° dont intérêts
        - ° dont dividendes
      - dont plus-values sur réalisation d'actifs circulants
      - dont résultats de change et résultats provenant de la conversion de devises étrangères
      - dont subsides en capital et en intérêts et autres produits financiers
        - ° dont ristournes reçues de fournisseurs pour paiement comptant
    - Produits exceptionnels
      - plus-values sur réalisation d'immobilisations
        - ° dont plus-values sur réalisation d'immobilisations incorporelles
        - ° dont plus-values sur réalisation d'immobilisations corporelles
        - ° dont plus-values sur réalisation d'immobilisations financières

- Achats de biens et de services
- dont achats chez des fournisseurs étrangers (en %)
- ° dont achats de marchandises (en %)
- ° dont achats de services (en %)
- dont achats chez des fournisseurs belges (en %)
- Sous-traitance générale
- Achats de marchandises
- Achats de biens immobiliers destinés à la revente
- Remises, ristournes et rabais reçus
- Achats de logiciels informatiques
- Dépenses courantes totales destinées à la protection de l'environnement
- Dons et libéralités
- Primes d'assurances-dommages
- Loyer de terrains
- Loyer de bâtiments, installations, machines, équipements, mobilier et matériel roulant
- Personnel intérimaire et personnes mises à la disposition de l'entreprise
- Achats d'énergie et de produits énergétiques
- Autres biens et services
- Variations des stocks de biens achetés
- dont matières premières et consommables
- dont marchandises
- dont immeubles achetés destinés à la vente
- Rémunérations, charges sociales et pensions
- Autres charges d'exploitation
- dont charges fiscales d'exploitation
- ° dont droits d'accises
- ° dont TVA non déductible
- ° dont taxes environnementales
- ° dont autres charges fiscales d'exploitation
- dont moins-values sur réalisations courantes d'immobilisations corporelles
- dont moins-values sur réalisations de créances commerciales
- dont autres charges d'exploitation
- Charges financières
- dont rente, commissions et charges des dettes + frais d'escompte
- dont réductions de valeur et provisions à caractère financier
- dont moins-values réalisées sur actifs circulants, résultats de change et résultats provenant de la conversion de devises étrangères
- dont autres charges financières
- ° dont remises accordées aux clients pour paiement comptant
- Charges exceptionnelles
- moins-values sur réalisation d'immobilisations
- ° dont immobilisations incorporelles
- ° dont immobilisations corporelles
- ° dont immobilisations financières
- Acquisitions d'immobilisations incorporelles
- dont acquisitions de logiciels informatiques actées au titre d'immobilisations incorporelles
- votre entreprise a-t-elle, au cours de l'exercice, effectué des dépenses de recherche et développement qui n'ont pas été portées à l'actif ?
- Acquisitions d'immobilisations corporelles
- dont terrains et bâtiments
- ° dont terrains
- ° dont bâtiments et terrains bâtis
- \* dont bâtiments existants et terrains bâtis
- \* dont bâtiments neufs
- ° dont autres droits commerciaux sur biens immobiliers
- dont installations, machines et équipement
- dont mobilier et matériel roulant
- ° dont mobilier
- ° dont matériel roulant
- dont immobilisations détenues en leasing ou sur base de droits similaires
- dont autres immobilisations corporelles
- dont immobilisations en cours et acomptes versés
- ° dont bâtiments
- ° dont installations, machines et équipements
- ° dont mobilier et matériel roulant et autres immobilisations corporelles
- dont travaux de génie civil et hydraulique

- dont investissements destinés à lutter contre les nuisances environnementales
  - dont investissements destinés à prévenir les nuisances environnementales
  - Participations dans des entreprises liées étrangères et dans des entreprises étrangères avec lesquelles existe un lien de participation
    - dont acquisitions
    - dont ventes
  - Participations détenues dans l'entreprise par des personnes morales ou physiques étrangères, par pays
    - pays
    - partie du capital détenu
  - Evaluation des stocks constitués
    - les stocks constitués sont évalués :
      - ° à leur valeur d'acquisition calculée selon la méthode :
        - \* du prix moyen pondéré
        - \* FIFO
        - \* LIFO
        - \* d'individualisation du prix de chaque élément
        - ° à la valeur inférieure de marché à la date de clôture de l'exercice
- Vu pour être annexé à Notre arrêté du 18 juillet 2008 prescrivant une enquête annuelle sur la structure des entreprises.

ALBERT

Par le Roi :

Le Ministre pour l'Entreprise et la Simplification,  
V. VAN QUICKENBORNE

---

Annexe 7

- Questionnaire statistique complémentaire aux comptes annuels établis suivant le schéma abrégé
- Chiffre d'affaires
    - dont ventes à des clients étrangers (en %)
    - ° dont ventes intra EU (en %)
    - ° dont ventes extra EU (en %)
    - dont ventes à des clients belges (en %)
  - Description, par l'entreprise, des différents types d'activité exercés, et part de ceux-ci (en pourcentage) dans le chiffre d'affaires total
    - Chiffre d'affaires afférent aux activités industrielles (en %)
    - Chiffre d'affaires afférent aux activités commerciales (vente de marchandises) (en %)
    - Chiffre d'affaires afférent à des activités de service (en %)
    - Chiffre d'affaires afférent à des activités de construction (en %)
    - Variations de stocks et commandes en cours d'exécution
    - Production immobilisée pour compte propre
    - Autres produits d'exploitation
      - dont subsides d'exploitation
      - dont plus-values sur réalisation de créances commerciales
      - dont plus-values sur réalisation courantes d'immobilisations corporelles
      - dont loyers reçus provenant de terrains
      - dont indemnités d'assurances-dommages perçues
      - dont autres
    - Produits financiers
      - dont produits des immobilisations financières et des actifs circulants
        - ° dont intérêts
        - ° dont dividendes
      - dont plus-values sur réalisation d'actifs circulants
      - dont résultats de change et résultats provenant de la conversion de devises étrangères
      - dont subsides en capital et en intérêts et autres produits financiers
        - ° dont remises obtenues de fournisseurs pour paiement comptant
    - Produits exceptionnels
      - plus-values sur réalisation d'immobilisations
      - Achats de biens et de services
        - dont achats chez des fournisseurs étrangers (en %)
        - dont achats chez des fournisseurs belges (en %)
      - Sous-traitance générale
      - Achats de marchandises
      - Achats de biens immobiliers destinés à la revente
      - Remises, ristournes et rabais reçus

- Achats de logiciels informatiques
  - Dépenses courantes totales destinées à la protection de l'environnement
  - Dons et libéralités
  - Primes d'assurances-dommages
  - Loyer de terrains
  - Loyer de bâtiments, installations, machines, équipements, mobilier et matériel roulant
  - Personnel intérimaire et personnes mises à la disposition de l'entreprise
  - Achats d'énergie et de produits énergétiques
  - Autres biens et services
  - Variations des stocks de biens achetés
    - dont matières premières et consommables
    - dont marchandises
    - dont biens immobiliers achetés destinés à la vente
  - Rémunérations, charges sociales et pensions
  - Autres charges d'exploitation
    - dont charges fiscales d'exploitation
      - ° dont taxes environnementales
    - dont moins-values sur réalisations courantes d'immobilisations corporelles
    - dont moins-values sur réalisations de créances commerciales
    - dont autres charges d'exploitation
  - Dépenses courantes totales destinées à la protection de l'environnement
  - Charges financières
    - dont rente, commissions et charges des dettes + frais d'escompte
    - dont réductions de valeur et provisions à caractère financier
    - dont moins-values réalisées sur actifs circulants, résultats de change et résultats provenant de la conversion de devises étrangères
      - dont autres charges financières
        - ° dont remises accordées aux clients pour paiement comptant
  - Charges exceptionnelles
    - moins-values sur réalisation d'immobilisations
  - Acquisitions d'immobilisations incorporelles
    - dont acquisitions de logiciels informatiques actées au titre d'immobilisations incorporelles
    - dont acquisitions de services de recherche et développement
    - dont acquisitions de concessions, brevets, licences, savoir-faire, marques
  - Votre entreprise a-t-elle, au cours de l'exercice comptable, effectué des dépenses de recherche et développement qui n'ont pas été portées à l'actif ?
    - Acquisitions d'immobilisations corporelles
      - dont terrains et bâtiments
        - ° dont terrains
      - dont installations, machines et équipements
      - dont mobilier et matériel roulant
        - ° dont mobilier
        - ° dont matériel roulant
      - dont immobilisations détenues en leasing ou sur base de droits similaires
      - dont autres immobilisations corporelles
      - dont immobilisations en cours et acomptes versés
      - dont investissements destinés à lutter contre les nuisances environnementales
      - dont investissements destinés à prévenir les nuisances environnementales
    - Participations détenues dans l'entreprise par des personnes morales ou physiques étrangères, par pays
      - pays
      - partie du capital détenu
  - Evaluation des stocks constitués
    - les stocks constitués sont évalués :
      - ° à leur valeur d'acquisition calculée selon la méthode :
        - \* du prix moyen pondéré
        - \* FIFO
        - \* LIFO
        - \* d'individualisation du prix de chaque élément
      - ° à la valeur inférieure de marché à la date de clôture de l'exercice
- Vu pour être annexé à Notre arrêté du 18 juillet 2008 prescrivant une enquête annuelle sur la structure des entreprises.

ALBERT

Par le Roi :

Le Ministre pour l'Entreprise et la Simplification,  
V. VAN QUICKENBORNE

## Annexe 8

Cadre IE – Annexe annuelle sur la répartition des investissements corporels liés à la pollution

- Investissements destinés à lutter contre la pollution (fin de cycle)
  - dont protection de l'air et du climat
  - dont gestion des eaux usées
  - dont gestion des déchets
  - dont protection et décontamination des sols et des eaux
  - dont autres investissements
- Investissements destinés à prévenir la pollution (technologie intégrée)
  - dont protection de l'air et du climat
  - dont gestion des eaux usées
  - dont gestion des déchets
  - dont protection du sol et des eaux souterraines
  - dont autres investissements
- Répartition des investissements de protection de l'environnement selon la région
  - % du montant total consacré à la protection de l'environnement
    - ° dont % pour la Région flamande
    - ° dont % pour la Région wallonne
    - ° dont % pour la Région de Bruxelles-Capitale

Vu pour être annexé à Notre arrêté du 18 juillet 2008 prescrivant une enquête annuelle sur la structure des entreprises.

ALBERT

Par le Roi :

Le Ministre pour l'Entreprise et la Simplification,  
V. VAN QUICKENBORNE

## Annexe 9

Cadre CE – Annexe quinquennale sur les dépenses courantes destinées à la protection de l'environnement

- Total des dépenses courantes destinées à la protection de l'environnement
  - dont protection de l'air et du climat
  - dont gestion des eaux usées
  - dont gestion des déchets
  - dont protection du sol et eaux souterraines
  - dont autres dépenses courantes destinées à la protection de l'environnement

Vu pour être annexé à Notre arrêté du 18 juillet 2008 prescrivant une enquête annuelle sur la structure des entreprises.

ALBERT

Par le Roi :

Le Ministre pour l'Entreprise et la Simplification,  
V. VAN QUICKENBORNE

## Annexe 10

Cadre OC – Annexe quinquennale sur le chiffre d'affaires

- Chiffre d'affaires afférent aux activités industrielles
  - dont biens et/ou services de la déclaration Prodcom
  - dont autres biens
- Chiffre d'affaires afférent aux activités de construction
  - dont activités de construction
- Chiffre d'affaires afférent aux activités commerciales (vente de marchandises)
  - dont activités commerciales à spécifier
- Chiffre d'affaires afférent aux activités de services
  - dont services non industriels et autres activités à spécifier
  - dont droits et redevances
  - dont commissions
- Chiffre d'affaires

Vu pour être annexé à Notre arrêté du 18 juillet 2008 prescrivant une enquête annuelle sur la structure des entreprises.

ALBERT

Par le Roi :

Le Ministre pour l'Entreprise et la Simplification,  
V. VAN QUICKENBORNE

## Annexe 11

## Cadre AI – Annexe quinquennale sur les achats

- Matières premières et consommables (hors énergie)
- dont matières premières et consommables à spécifier
- Total des matières premières et consommables
- Achats d'énergie et de produits énergétiques
- Electricité
- Gaz naturel
- Produits pétroliers
- ° dont produits pétroliers à spécifier
- Autres produits énergétiques
- ° dont autres produits énergétiques à spécifier
- Total des produits énergétiques
- Location et leasing opérationnel
- dont location et leasing opérationnel à spécifier
- Total de location et leasing opérationnel
- Etude de marché, marketing et publicité
- dont étude de marché, marketing et publicité à spécifier
- Total d'étude de marché, marketing et publicité
- Autres biens et services (services, travaux et études, et services et divers biens)
- dont autres biens et services à spécifier
- Total des autres biens et services

Vu pour être annexé à Notre arrêté du 18 juillet 2008 prescrivant une enquête annuelle sur la structure des entreprises.

ALBERT

Par le Roi :

Le Ministre pour l'Entreprise et la Simplification,  
V. VAN QUICKENBORNE

## Annexe 12

## Cadre AS – Annexe quinquennale sur les achats

- Matières premières et consommables (hors énergie)
- dont matières premières et consommables à spécifier
- Total des matières premières et consommables
- Achats d'énergie et de produits énergétiques
- Electricité
- Gaz naturel
- Produits pétroliers
- ° dont produits pétroliers à spécifier
- Autres produits énergétiques
- ° dont autres produits énergétiques à spécifier
- Total des produits énergétiques
- Location et leasing opérationnel
- dont location et leasing opérationnel à spécifier
- Total de location et leasing opérationnel



- Etude de marché, marketing et publicité
- dont étude de marché, marketing et publicité à spécifier
- Total d'étude de marché, marketing et publicité
- Autres biens et services (services, travaux et études, et services et divers biens)
- dont autres biens et services à spécifier
- dont produits à spécifier qui ne sont pertinents que pour des branches d'activité spécifiques
- Total des autres biens et services

Vu pour être annexé à Notre arrêté du 18 juillet 2008 prescrivant une enquête annuelle sur la structure des entreprises.

ALBERT

Par le Roi :

Le Ministre pour l'Entreprise et la Simplification,  
V. VAN QUICKENBORNE

---

Annexe 13

Cadre IM – Annexe quinquennale sur la répartition des investissements en immobilisations corporelles' (installations, machines, matériel roulant...)

- Acquisitions (hors leasing) de biens d'investissement
- dont produits métalliques
- dont chaudières de chauffage central et radiateurs
- dont machines-outils
- dont machines d'usage général
- dont machines dont l'utilisation est propre à votre activité
- dont appareils ménagers
- dont machines de bureau
- dont ordinateurs et équipements informatiques
- dont appareils électriques
- dont appareils d'émission et de transmission
- dont appareils de réception, d'enregistrement ou de reproduction du son et de l'image
- dont instruments de mesure et de contrôle
- dont autres biens d'équipement
- dont voitures neuves
- dont voitures d'occasion
- dont véhicules automobiles utilitaires neufs pour le transport de marchandises
- dont véhicules automobiles utilitaires d'occasion pour le transport de marchandises
- dont autres moyens de transport
- dont mobilier de bureau et d'entreprise
- dont autres biens d'équipement à spécifier
- Total des acquisitions de biens d'investissement, hors leasing
- Biens d'investissement dont production immobilisée pour compte propre
- dont produits métalliques
- dont chaudières de chauffage central et radiateurs
- dont machines-outils
- dont machines d'usage général
- dont machines dont l'utilisation est propre à votre activité
- dont appareils ménagers
- dont machines de bureau
- dont ordinateurs et équipements informatiques
- dont appareils électriques

- dont appareils d'émission et de transmission
- dont appareils de réception, d'enregistrement ou de reproduction du son et de l'image
- dont instruments de mesure et de contrôle
- dont autres biens d'équipement
- dont voitures neuves
- dont voitures d'occasion
- dont véhicules automobiles utilitaires neufs pour le transport de marchandises
- dont véhicules automobiles utilitaires d'occasion pour le transport de marchandises
- dont autres moyens de transport
- dont mobilier de bureau et d'entreprise
- dont autres biens d'équipement à spécifier
- Total des biens d'investissement, dont production immobilisée pour compte propre

Vu pour être annexé à Notre arrêté du 18 juillet 2008 prescrivant une enquête annuelle sur la structure des entreprises.

ALBERT

Par le Roi :

Le Ministre pour l'Entreprise et la Simplification,  
V. VAN QUICKENBORNE

---

Annexe 14

Cadre ULH – Annexe quinquennale sur les établissements (unités locales) de l'entreprise

- Code postal de l'établissement
- Chiffre d'affaires net hors TVA par établissement

Vu pour être annexé à Notre arrêté du 18 juillet 2008 prescrivant une enquête annuelle sur la structure des entreprises.

ALBERT

Par le Roi :

Le Ministre pour l'Entreprise et la Simplification,  
V. VAN QUICKENBORNE

---

Annexe 15

Cadre OCD – Annexe sur le chiffre d'affaires dans certains secteurs de services

- Chiffre d'affaires afférent aux activités industrielles
- dont biens et/ou services de la déclaration Prodcom
- dont autres biens
- Chiffre d'affaires afférent aux activités de construction
- dont activités de construction
- Chiffre d'affaires afférent aux activités commerciales (vente de marchandises)
- dont activités commerciales à spécifier
- Chiffre d'affaires afférent aux activités de services
- dont services non industriels et autres activités à spécifier
- dont droits et redevances
- dont commissions
- Chiffre d'affaires

Vu pour être annexé à Notre arrêté du 18 juillet 2008 prescrivant une enquête annuelle sur la structure des entreprises.

ALBERT

Par le Roi :

Le Ministre pour l'Entreprise et la Simplification,  
V. VAN QUICKENBORNE

## MINISTERIE VAN LANDSVERDEDIGING

N. 2008 — 3241

[C — 2008/07173]

**30 JULI 2008. — Koninklijk besluit tot wijziging van het koninklijk besluit van 6 maart 1985 tot regeling van de organisatie en de werking van het Nationaal Geografisch Instituut en van de vereffening van de subsidies aan dit instituut**

ALBERT II, Koning der Belgen,  
Aan allen die nu zijn en hierna wezen zullen, Onze Groet.

Gelet op de wet van 8 juni 1976 tot oprichting van het Nationaal Geografisch Instituut, inzonderheid op artikel 4;

Gelet op het koninklijk besluit van 6 maart 1985 tot regeling van de organisatie en werking van het Nationaal Geografisch Instituut en van de vereffening van de subsidies aan dit Instituut, inzonderheid op artikel 8, gewijzigd bij koninklijk besluit van 4 december 2001, en op de artikelen 10, 15 en 16;

Gelet op het advies van het Comité van beheer, gegeven op 2 oktober 2006;

Gelet op het advies van de Inspecteur van Financiën, gegeven op 2 april 2007;

Gelet op de akkoordbevinding van Onze Minister van Begroting van 27 juli 2007;

Gelet op de akkoordbevinding van Onze Minister van Ambtenarenzaken van 7 september 2007;

Gelet op het advies nr. 44.691/4 van de Raad van State, gegeven op 30 juni 2008, met toepassing van artikel 84, § 1, eerste lid, 1°, van de gecoördineerde wetten op de Raad van State;

Op de voordracht van Onze Minister van Landsverdediging en op het advies van Onze in Raad vergaderde Ministers,

Hebben Wij besloten en besluiten Wij :

**Artikel 1.** In artikel 8 van het koninklijk besluit van 6 maart 1985 tot regeling van de organisatie en de werking van het Nationaal Geografisch Instituut en van de vereffening van de subsidies aan dit Instituut, gewijzigd bij het koninklijk besluit van 4 december 2001, worden de volgende wijzigingen aangebracht :

1° in § 2, eerste lid, worden de woorden « 1 000 frank » en « 12 000 frank » respectievelijk vervangen door de woorden « 24,79 euro » en « 297,48 euro »;

2° § 3, tweede lid, wordt vervangen als volgt :

« Evenwel, wanneer de voorzitter en de leden van het comité van beheer en van het beperkt comité niet tot een dienst van de Staat behoren, of wanneer hun functie niet terug te vinden is in de functieclassificatie van de federale overheidsdienst, worden voor de toepassing van het eerste lid, de betrokkenen gelijkgesteld met ambtenaren van wie de functie tot klasse A3 behoort. » ;

3° er wordt een § 4 ingevoegd, luidende :

« § 4. De mobiliteitsregeling die van toepassing is op de wedden van het personeel van de federale overheidsdiensten, geldt voor de in dit artikel bedoelde vergoeding en de presentiegelden. Ze worden gekoppeld aan het spilindexcijfer 138,01. »

**Art. 2.** Artikel 10 van hetzelfde besluit wordt vervangen als volgt :

« Art. 10. Het comité van beheer sluit de overeenkomsten voor werken, leveringen en diensten in naam van het Instituut af. Worden evenwel beschouwd als behorend tot het dagelijks beheer en vallen uit dien hoofde onder de bevoegdheid van de leidende ambtenaar, de overeenkomsten waarvan het bedrag (BTW niet inbegrepen) dat is vastgesteld in artikel 7, § 1, van het koninklijk besluit van 14 oktober 1996 betreffende het voorafgaand toezicht en de overdracht van bevoegdheid inzake de gunning en de uitvoering van overheidsopdrachten voor aanneming van werken, leveringen en diensten inzake de toekenning van concessies voor openbare werken op federaal niveau, niet wordt overschreden, benevens deze die betrekking hebben op de aankoop van grondstoffen en op het onderhoud van het technisch materieel van het Instituut, inbegrepen de aankoop van wisselstukken. »

## MINISTERE DE LA DEFENSE

F. 2008 — 3241

[C — 2008/07173]

**30 JUILLET 2008. — Arrêté royal modifiant l'arrêté royal du 6 mars 1985 portant organisation et fonctionnement de l'Institut géographique national et réglant la liquidation des subventions à cet institut**

ALBERT II, Roi des Belges,  
A tous, présents et à venir, Salut.

Vu la loi du 8 juin 1976 portant création de l'Institut géographique national, notamment l'article 4;

Vu l'arrêté royal du 6 mars 1985 portant organisation de l'Institut géographique national et réglant la liquidation des subventions à cet Institut, notamment l'article 8, modifié par l'arrêté royal du 4 décembre 2001, et les articles 10, 15 et 16;

Vu l'avis du Comité de gestion, donné le 2 octobre 2006;

Vu l'avis de l'Inspecteur des Finances, donné le 2 avril 2007;

Vu l'accord de Notre Ministre du Budget du 27 juillet 2007;

Vu l'accord de Notre Ministre de la Fonction publique du 7 septembre 2007;

Vu l'avis n° 44.691/4 du Conseil d'Etat, donné le 30 juin 2008, en application de l'article 84, § 1<sup>er</sup>, alinéa 1<sup>er</sup>, 1°, des lois coordonnées sur le Conseil d'Etat;

Sur la proposition de Notre Ministre de la Défense et de l'avis de Nos Ministres qui en ont délibéré en Conseil,

Nous avons arrêté et arrêtons :

**Article 1<sup>er</sup>.** Les modifications suivantes sont apportées à l'article 8 de l'arrêté royal du 6 mars 1985 portant organisation de l'Institut géographique national et réglant la liquidation des subventions à cet Institut, modifié par l'arrêté royal du 4 décembre 2001 :

1° dans le § 2, 1<sup>er</sup> alinéa, les mots « 1 000 francs » et « 12 000 francs » sont remplacés respectivement par les mots « 24,79 euros » et « 297,48 euros »;

2° le § 3, alinéa 2, est remplacé comme il suit :

« Toutefois, lorsque le président et les membres du Comité de gestion et du comité restreint n'appartiennent pas à un service de l'Etat, ou lorsque leur fonction ne peut être retrouvée dans la classification des fonctions du service public fédéral, pour l'application de l'alinéa 1<sup>er</sup> les personnes intéressées sont assimilées aux fonctionnaires dont la fonction appartient à la classe A3. »;

3° un § 4 est ajouté libellé comme il suit :

« § 4. Le régime de mobilité applicable aux traitements du personnel des services publics fédéraux s'applique à l'indemnité et aux jetons de présence visés au présent article. Ils sont rattachés à l'indice-pivot 138,01. »

**Art. 2.** L'article 10 du même arrêté est remplacé par la disposition suivante :

« Art. 10. Le comité de gestion passe les marchés de travaux, de fournitures et de services au nom de l'Institut. Sont toutefois considérés comme étant de la gestion journalière et relevant dès lors de la compétence du fonctionnaire dirigeant les marchés ne dépassant pas le montant (T.V.A. non comprise) fixé par l'article 7, § 1, de l'arrêté royal du 14 octobre 1996 relatif au contrôle préalable et aux délégations de pouvoir en matière de passation et d'exécution des marchés publics de travaux, de fournitures et de services et en matière d'octroi de concessions de travaux publics au niveau fédéral, ainsi que ceux relatifs à l'achat de matières premières et l'entretien du matériel technique de l'Institut, en ce compris l'achat de pièces de rechange. »

**Art. 3.** Artikel 15 van hetzelfde besluit wordt vervangen als volgt :

« Art. 15. De subsidies die ten bate van het Nationaal Geografisch Instituut zijn ingeschreven in de begroting bedoeld in artikel 12 van de wet van 8 juni 1976 tot oprichting van dit Instituut, worden driemaandelijks vereffend. Het Instituut moet telkens een aanvraag tot betaling indienen. »

**Art. 4.** Onze Minister van Landsverdediging is belast met de uitvoering van dit besluit.

Gegeven te Brussel, 30 juli 2008.

ALBERT

Van Koningswege :

De Minister van Landsverdediging,  
P. DE CREM

**Art. 3.** L'article 15 du même arrêté est remplacé par la disposition suivante :

« Art. 15. Les subventions, inscrites au profit de l'Institut géographique national dans le budget visé à l'article 12 de la loi du 8 juin 1976 portant création de cet institut, sont liquidées trimestriellement. L'Institut doit chaque fois introduire une demande de paiement. »

**Art. 4.** Notre ministre de la Défense est chargé de l'exécution du présent arrêté.

Donné à Bruxelles, le 30 juillet 2008.

ALBERT

Par le Roi :

Le Ministre de la Défense,  
P. DE CREM

#### FEDERAAL AGENTSCHAP VOOR DE VEILIGHEID VAN DE VOEDSELKETEN

N. 2008 — 3242

[C — 2008/18234]

**8 AUGUSTUS 2008.** — Ministerieel besluit tot vaststelling van de bijzondere modaliteiten voor een melding met het oog op registratie of een aanvraag voor toelating en/of erkenning bij het Federaal Agentschap voor de Veiligheid van de Voedselketen

De Minister van Landbouw,

Gelet op de wet van 4 februari 2000 houdende oprichting van het Federaal Agentschap voor de Veiligheid van de Voedselketen, inzonderheid op artikel 5;

Gelet op koninklijk besluit van 16 januari 2006 tot vaststelling van de nadere regels van de erkenningen, toelatingen en voorafgaande registraties afgeleverd door het Federaal Agentschap voor de Veiligheid van de Voedselketen, inzonderheid de artikelen 4 en 18, gewijzigd door het koninklijk besluit van 30 juli 2008;

Gelet op de wetten op de Raad van State, gecoördineerd op 12 januari 1973, artikel 3, § 1;

Gelet op de dringende noodzakelijkheid;

Overwegende dat het noodzakelijk is voor de uitvoering van de nadere regels van de erkenningen, toelatingen en voorafgaande registraties afgeleverd door het Federaal Agentschap voor de Veiligheid van de Voedselketen zonder verwijl de bijzondere modaliteiten voor een melding met het oog op registratie of een aanvraag voor toelating en/of erkenning bij het Federaal Agentschap voor de Veiligheid van de Voedselketen vast te stellen;

Besluit :

**Artikel 1.** Een melding met het oog op registratie en aanvraag voor toelating en/of erkenning bij het Federaal Agentschap voor de Veiligheid van de Voedselketen evenals een melding met het oog op de stopzetting van één of meerdere activiteiten of een melding met het oog op een wijziging van administratieve gegevens moeten gebeuren aan de hand van het model van aanvraagformulier opgenomen in de bijlage van dit besluit. Het formulier is eveneens beschikbaar op de internet-site : <http://www.favv.be>

**Art. 2.** Deze melding of aanvraag moet per post, fax of via elektronische weg worden ingediend bij het hoofd van de provinciale controle-eenheid van de provincie waar de inrichting zich bevindt. De adressen waarnaar de melding of aanvraag moet worden gericht, zijn onder de vorm van een bericht in het *Belgisch Staatsblad* gepubliceerd en zijn eveneens terug te vinden op de internetsite : <http://www.favv.be>

Gegeven te Brussel, 8 augustus 2008.

Mevr. S. LARUELLE

#### AGENCE FEDERALE POUR LA SECURITE DE LA CHAÎNE ALIMENTAIRE

F. 2008 — 3242

[C — 2008/18234]

**8 AOÛT 2008.** — Arrêté ministériel fixant les modalités particulières pour une notification en vue d'un enregistrement ou une demande d'autorisation et/ou d'agrément auprès de l'Agence fédérale pour la Sécurité de la Chaîne alimentaire

Le Ministre de l'Agriculture,

Vu la loi du 4 février 2000 relative à la création de l'Agence pour la Sécurité de la Chaîne alimentaire, notamment l'article 5;

Vu l'arrêté royal du 16 janvier 2006 fixant les modalités des agréments, des autorisations et des enregistrements préalables délivrés par l'Agence fédérale pour la Sécurité de la Chaîne alimentaire, notamment les articles 4 et 18, modifiés par l'arrêté royal du 30 juillet 2008;

Vu les lois sur le Conseil d'Etat, coordonnées le 12 janvier 1973, l'article 3, § 1<sup>er</sup>;

Vu l'urgence;

Considérant qu'il est nécessaire, pour la mise en œuvre des modalités des agréments, des autorisations et des enregistrements préalables délivrés par l'Agence fédérale pour la Sécurité de la Chaîne alimentaire, de fixer sans délai les modalités particulières pour une notification en vue d'un enregistrement ou une demande d'autorisation et/ou d'agrément auprès de l'Agence fédérale pour la Sécurité de la Chaîne alimentaire;

Arrête :

**Article 1<sup>er</sup>.** Une notification en vue d'un enregistrement ou une demande d'autorisation et/ou d'agrément auprès de l'Agence fédérale pour la Sécurité de la Chaîne alimentaire ainsi qu'une notification en vue de l'arrêt d'une ou de plusieurs activités ou une notification en vue d'une modification des données administratives doivent se faire à l'aide du modèle de formulaire de demande repris dans l'annexe de cet arrêté. Le formulaire est également disponible sur le site internet : <http://www.afsca.be>

**Art. 2.** Cette notification ou demande doit être transmise par courrier, par fax ou par voie électronique auprès du chef de l'unité provinciale de contrôle de la province où est situé l'établissement. Les adresses auxquelles la notification ou la demande doit être adressée, sont publiées sous forme d'avis au *Moniteur belge* et se trouvent également sur le site internet : <http://www.afsca.be>

Donné à Bruxelles, le 8 août 2008.

Mme S. LARUELLE

**Bijlage**

*Federaal Agentschap voor de Veiligheid van de Voedselketen (FAVV)*  
**Model aanvraagformulier voor een registratie, een toelating en/of een erkenning**

**I. AARD VAN DE AANVRAAG**

Deze aanvraag betreft :

- ☐ een registratie, een toelating of een erkenning  
☐ nieuwe activiteit(en)  
☐ een stopzetting van één of meerdere activiteiten  
☐ een volledige stopzetting van de activiteiten  
☐ een wijziging van administratieve gegevens

**II. IDENTIFICATIE OPERATOR (ONDERNEMING/NATUURLIJK PERSOON)**Ondernemingsnummer/Rijksregisternummer/INSZ <sup>(1)</sup> : .....Maatschappelijke benaming <sup>(2)</sup> \* : .....Naam <sup>(3)</sup> : ..... Voornaam <sup>(3)</sup> : .....Afkorting <sup>(2)</sup> \* : .....Juridische vorm <sup>(2)</sup> \* : .....

Adres \* : Straat : ..... Nr : ..... Bus : .....

Postcode : ..... Gemeente : .....

Land : .....

Telefoon : .....

Fax : .....

E-mail : .....

*(1) Ondernemingen reeds geregistreerd in de Kruispuntbank van Ondernemingen (KBO) in uitvoering van de wet van 16 januari 2003 of van haar uitvoeringsbesluiten vullen hier hun ondernemingnummer in.*

*- Natuurlijke personen vullen hier hun Rijksregisternummer of hun INSZ in (het nummer bevindt zich in de rechterbovenhoek van de SIS-kaart).*

*- Indien één van deze nummers worden ingevuld hoeven de identificatiegegevens aangeduid met een \*, noch latere wijzigingen worden ingevuld, voor zover deze gegevens reeds werden overgemaakt aan de KBO, aan uw gemeente of aan een Belgisch ziekenfonds voor de buitenlanders.*

*- Rechtspersonen naar buitenlands of internationaal recht die in België niet beschikken over een zetel en die niet geregistreerd zijn in de KBO, vullen hier hun internationaal identificatienummer en het type van nummer in en vullen tevens onderstaande identificatiegegevens in.*

*(2) Enkel in te vullen door ondernemingen.*

*(3) Enkel in te vullen door natuurlijke personen en ondernemingen natuurlijke personen.*

**III. IDENTIFICATIE VAN DE VESTIGING**Vestigingseenheidnummer <sup>(1) (3)</sup> : .....Commerciële naam <sup>(3)</sup> \* : .....Adres <sup>(2)</sup> \* : Straat : ..... Nr : ..... Bus : .....

Postcode : ..... Gemeente : .....

Land : .....

Telefoon : .....

Fax : .....

E-mail : .....

Identificatiegegevens van contactpersoon <sup>(3)</sup> :

Naam : .....

Voornaam : .....

Functie : .....

Telefoon : ..... Fax : .....

GSM : .....

E-mail : .....

*(1) Ondernemingen vullen hier het vestigingseenheidnummer in dat toegekend werd door de Kruispuntbank van Ondernemingen (KBO) in uitvoering van de wet van 16 januari 2003 of haar uitvoeringsbesluiten. Indien het vestigingseenheidnummer wordt ingevuld hoeven de identificatiegegevens aangeduid met een \*, noch latere wijzigingen ingevuld te worden voor zover deze gegevens reeds werden overgemaakt aan de KBO.*

*(2) Natuurlijke personen die hun activiteiten elders wensen uit te oefenen dan op hun thuisadres, vullen hier de adresgegevens in waar de activiteit wordt uitgeoefend.*

*(3) Enkel in te vullen door ondernemingen.*



## IV. ACTIVITEITEN

Vermeldt hier elke nieuwe activiteit of elke stopzetting van activiteiten onderworpen aan een registratie, een toelating of een erkenning bij het FAVV.

Indien u meerdere activiteiten vermeldt, vul eerst uw hoofdactiviteit in (de economisch meest belangrijke activiteit).

De lijst met de betrokken activiteiten, evenals de plaatscodes, de activiteitscodes en de productcodes zijn beschikbaar :

- op de internetsite van het FAVV (zie Beroepssectoren > Erkenningen, toelatingen en registratie)
- bij de provinciale controle-eenheden (PCE)

	Plaatscode	Activiteitscode	Productcode (Indien beschikbaar)	Nieuwe activiteit	Stopzetting	Datum
Hoofdactiviteit	<input type="text"/>	<input type="text"/>	<input type="text"/>	<input type="checkbox"/>	<input type="checkbox"/>	.../.../.....
	<input type="text"/>	<input type="text"/>	<input type="text"/>	<input type="checkbox"/>	<input type="checkbox"/>	.../.../.....
	<input type="text"/>	<input type="text"/>	<input type="text"/>	<input type="checkbox"/>	<input type="checkbox"/>	.../.../.....
	<input type="text"/>	<input type="text"/>	<input type="text"/>	<input type="checkbox"/>	<input type="checkbox"/>	.../.../.....
	<input type="text"/>	<input type="text"/>	<input type="text"/>	<input type="checkbox"/>	<input type="checkbox"/>	.../.../.....
	<input type="text"/>	<input type="text"/>	<input type="text"/>	<input type="checkbox"/>	<input type="checkbox"/>	.../.../.....
	<input type="text"/>	<input type="text"/>	<input type="text"/>	<input type="checkbox"/>	<input type="checkbox"/>	.../.../.....
	<input type="text"/>	<input type="text"/>	<input type="text"/>	<input type="checkbox"/>	<input type="checkbox"/>	.../.../.....
	<input type="text"/>	<input type="text"/>	<input type="text"/>	<input type="checkbox"/>	<input type="checkbox"/>	.../.../.....
	<input type="text"/>	<input type="text"/>	<input type="text"/>	<input type="checkbox"/>	<input type="checkbox"/>	.../.../.....

Ik wens een schriftelijke bevestiging van mijn registratie: ja/nee

**V. IDENTIFICATIE EXPLOITANT**

*U dient enkel deze rubriek in te vullen indien u een activiteiten hebt opgegeven waarvoor er een erkenning of toelating is vereist.*

*De lijst met deze activiteiten is beschikbaar :*

- op de internetsite van het FAVV (zie Beroepssectoren > Erkenningen, toelatingen en registratie)
- bij de provinciale controle-eenheden (PCE)

Bent u zelf exploitant <sup>(1)</sup> van de inrichting waarin u bovenstaande activiteiten wenst uit te oefenen?

☐ Ja. In dit geval wordt uw aanvraag van toelating en erkenning automatisch geregistreerd.

☐ Neen. In dit geval wenst u uw activiteiten uit te oefenen in een inrichting waarvoor reeds een toelating en/of erkenning aan een andere exploitant werd verleend. Geef het erkennings- of toelatingsnummer van de exploitant voor deze inrichting: .....

*(1) De exploitant is de operator aan wie de erkenning of de toelating wordt afgeleverd en die verantwoordelijk is voor de naleving van de reglementering in de inrichting.*

**VI. AANVULLENDE INFORMATIE**

Indien u andere relevante informatie wil communiceren, kan u dit hier doen : .....

.....  
.....  
.....  
.....

Aantal bijlagen bij de aanvraag <sup>(1)</sup> : .....

*Bij een aanvraag van een erkenning of toelating kan het FAVV aanvullende gegevens opvragen. Deze aanvraag wordt pas als volledig beschouwd na ontvangst van deze gegevens. Een overzicht van deze aanvullende gegevens is beschikbaar op de internetsite van het FAVV (rubriek Beroepssectoren / Erkenningen, toelatingen en registratie / Erkennings - , toelatings - en registratievoorwaarden ).*

**VII. HANDTEKENING VAN AANVRAGER**

Naam : .....

Voornaam : .....

Functie <sup>(1)</sup> : .....

Datum : ...../...../.....

Volledig en naar waarheid ingevuld

Handtekening :

*(1) Enkel in te vullen door ondernemingen als rechtspersoon.*

Gezien om te worden gevoegd bij ministerieel besluit van 8 augustus 2008 tot vaststelling van de bijzondere modaliteiten voor een melding met het oog op registratie of een aanvraag voor toelating en/of erkenning bij het Federaal Agentschap voor de Veiligheid van de Voedselketen.

De Minister van Landbouw,

S. LARUELLE

## Annexe

*Agence fédérale pour la Sécurité de la Chaîne alimentaire (AFSCA)*  
**Modèle du formulaire de demande d'enregistrement, d'autorisation et/ou d'agrément**

**I. NATURE DE LA DEMANDE**

Cette demande concerne :

- ☐ un enregistrement, une autorisation ou un agrément  
☐ une (des) nouvelle(s) activité(s)  
☐ un arrêt d'une ou de plusieurs activité(s)  
☐ un arrêt total des activités  
☐ une modification des données administratives

**II. IDENTIFICATION DE L'OPERATEUR (ENTREPRISE/PERSONNE PHYSIQUE)**Numéro d'entreprise/Numéro registre national/NISS <sup>(1)</sup> : .....Dénomination sociale <sup>(2)</sup> \* : .....Nom <sup>(3)</sup> : ..... Prénom <sup>(3)</sup> : .....Abréviation <sup>(2)</sup> \* : .....Forme juridique <sup>(2)</sup> \* : .....

Adresse\* : Rue : ..... N° : ..... Boîte : .....

Code postal : ..... Commune : .....

Pays : .....

Téléphone : .....

Fax : .....

E-mail : .....

*(1) Les entreprises enregistrées auprès de la Banque-carrefour des entreprises (BCE) en exécution de la loi du 16 janvier 2003 ou de ses arrêtés d'exécution, indiquent ici leur numéro d'entreprise.*

*- Les personnes physique indiquent ici leur numéro d'identification du Registre national ou leur NISS (ce numéro se trouve dans le coin supérieur droit de la carte SIS).*

*- Si un de ces numéros est indiqué, il ne faut pas remplir les données marquées d'un \* ni communiquer les modifications ultérieures de celles-ci pour autant que vous ayez déjà communiqué ces données à la BCE, à votre commune ou à une mutualité belge en ce qui concerne les étrangers.*

*- Les personnes juridiques selon le droit étranger ou international qui ne disposent pas d'un siège en Belgique et qui ne sont pas enregistrées dans la Banque-carrefour des entreprises indiquent ici leur numéro d'identification international et le type de numéro et complètent également les données d'identification sous-mentionnées.*

*(2) A compléter seulement par les entreprises.*

*(3) A compléter seulement par les personnes physiques et les entreprises en personnes physiques.*

**III. IDENTIFICATION DE L'UNITE D'ETABLISSEMENT**Numéro d'unité d'établissement <sup>(1) (3)</sup> : .....Dénomination commerciale <sup>(3)</sup> \* : .....Adresse <sup>(2)</sup> \* : Rue : ..... N° : ..... Boîte : .....

Code postal : ..... Commune : .....

Pays : .....

Téléphone : .....

Fax : .....

E-mail : .....

Données d'identification de la personne de contact <sup>(3)</sup> :

Nom : .....

Prénom : .....

Fonction : .....

Téléphone : ..... Fax : .....

GSM: .....

E-mail : .....

*(1) Les entreprises indiquent ici le numéro d'unité d'établissement qui leur a été attribué par la Banque-carrefour des entreprises (BCE) en exécution de la loi du 16 janvier 2003 ou ses arrêtés d'exécution. Si ce numéro est indiqué, il ne faut pas remplir les données d'identification marquées d'un \* ni communiquer les modifications ultérieures de celles-ci pour autant que vous ayez déjà communiqué ces données à la BCE.*

*(2) Les personnes physiques qui exercent leurs activités ailleurs qu'à l'adresse de leur domicile, mentionnent ici cette autre adresse.*

*(3) A compléter seulement par les entreprises.*

Mentionnez ici toute nouvelle activité ou tout arrêt d'activité(s) soumise(s) à un enregistrement, une autorisation et/ou un agrément auprès de l'AFSCA.

*Si vous mentionnez plusieurs activités, introduisez en premier lieu votre activité principale (la plus importante du point de vue économique).*

*La liste des activités concernées, de même que les codes des lieux d'établissement, d'activité et de produit, est disponible :*

- sur le site de l'AFSCA. (voir Professionnels > Agréments, autorisations et enregistrements)
- auprès des unités provinciales de contrôle (UPC)

[illegible]

Je souhaite une confirmation écrite de mon enregistrement: oui/non

**V. IDENTIFICATION DE L'EXPLOITANT**

*Vous ne devez compléter cette rubrique que si vous avez mentionné des activités pour lesquelles un agrément ou une autorisation est exigé(e).*

*La liste de ces activités est disponible :*

- *sur le site de l'AFSCA. (voir Professionnels > Agréments, autorisations et enregistrements)*
- *auprès des unités provinciales de contrôle (UPC)*

Etes-vous vous-même exploitant <sup>(1)</sup> de l'établissement au sein duquel vous souhaitez exercer les activités reprises ci-dessus?

☐ Oui. Dans ce cas, votre demande d'autorisation et d'agrément est enregistrée automatiquement.

☐ Non. Dans ce cas, vous souhaitez exercer vos activités dans un établissement où une autorisation et/ou un agrément a déjà été attribué à un autre exploitant. Indiquez le numéro d'agrément ou d'autorisation de l'exploitant : .....

*(1) L'exploitant est l'opérateur à qui l'agrément ou l'autorisation est délivré(e) et qui est responsable du respect de la réglementation dans l'établissement.*

**VI. INFORMATIONS COMPLEMENTAIRES**

Si vous souhaitez communiquer d'autres informations importantes, faites le ici : .....

.....  
 .....  
 .....  
 .....

Nombre d'annexes jointes à la demande : .....

*Lors d'une demande d'agrément ou d'autorisation, l'AFSCA peut demander des informations complémentaires. Cette demande n'est considérée comme complète qu'après réception de ces informations. La liste de ces informations complémentaires est disponible sur le site de l'AFSCA. (voir Professionnels / Agréments, autorisation et enregistrements / Conditions d'agrément, d'autorisation et d'enregistrement).*



**VII. SIGNATURE DU DEMANDEUR**

Nom : .....

Prénom : .....

Fonction <sup>(1)</sup> : .....

Date : ..... / ..... / .....

Je certifie que la présente déclaration est sincère et complète

Signature :

*(1) A compléter seulement par les entreprises en tant que personne juridique.*

Vu pour être annexé à l'arrêté ministériel du 8 août 2008 fixant les modalités particulières pour une notification en vue d'un enregistrement ou une demande d'autorisation et/ou d'agrément auprès de l'Agence fédérale pour la Sécurité de la Chaîne alimentaire.

La Ministre de l'Agriculture,

S. LARUELLE

**GEMEENSCHAPS- EN GEWESTREGERINGEN  
GOUVERNEMENTS DE COMMUNAUTE ET DE REGION  
GEMEINSCHAFTS- UND REGIONALREGIERUNGEN**

**REGION WALLONNE — WALLONISCHE REGION — WAALS GEWEST**

**SERVICE PUBLIC DE WALLONIE**

F. 2008 — 3243

[2008/203326]

**28 AOUT 2008. — Arrêté du Gouvernement wallon relatif à la délivrance d'un certificat d'aptitude  
sanctionnant la formation de responsable de l'accueil dans un centre de bronzage**

Le Gouvernement wallon,

Vu l'accord de coopération conclu le 20 février 1995 par la Commission communautaire française, la Communauté française et la Région wallonne, relatif à la Formation permanente pour les classes moyennes et les petites et moyennes entreprises et la tutelle de l'Institut de Formation permanente pour les Classes moyennes et les petites et moyennes entreprises, approuvé par le décret du 18 décembre 1995, notamment l'article 12, remplacé par l'avenant du 4 juin 2003, approuvé par le décret du 17 juillet 2003;

Vu l'avis 44.833/2 du Conseil d'État, donné le 14 juillet 2008, en application de l'article 84, § 1<sup>er</sup>, alinéa 1<sup>er</sup>, 1<sup>o</sup>, des lois sur le Conseil d'État, coordonnées le 12 janvier 1973;

Considérant, conformément à l'article 5 de l'arrêté royal du 20 juin 2002 relatif aux conditions d'exploitation des centres de bronzage, la nécessité d'assurer une formation aux responsables de l'accueil des centres de bronzage, automatisés ou non;

Sur la proposition du Ministre de la Formation,

Après délibération,

Arrête :

**Article 1<sup>er</sup>.** Le présent arrêté règle, en application de l'article 138 de la Constitution, une matière visée à l'article 127, § 1<sup>er</sup>, de celle-ci.

**Art. 2.** La formation de responsable de l'accueil dans un centre de bronzage est la formation "Exploitants de bancs solaires" dispensée par l'Institut wallon de formation en alternance et des Indépendants et des petites et moyennes entreprises.

La formation de responsable de l'accueil dans un centre de bronzage comporte au minimum 16 heures de formation en ce non compris les heures d'évaluation organisées endéans une période maximale de six mois et au terme de laquelle les candidats maîtriseront les compétences reprises à l'article 3.

La formation susvisée est sanctionnée, le cas échéant, par la délivrance d'un certificat d'aptitude tel que visé à l'article 4.

**Art. 3.** Le programme de la formation visée à l'article 2 répond à un ensemble d'objectifs pédagogiques définis ci-dessous.

A l'issue de sa formation, l'étudiant sera capable de :

1<sup>o</sup> en ce qui concerne la sécurité et hygiène :

- a) définir les termes techniques relatifs à la profession;
- b) expliquer les conditions légales auxquelles les centres de bronzage doivent répondre;
- c) développer les règles de sécurité et d'hygiène;
- d) caractériser les risques inhérents à l'utilisation des bancs solaires et les précautions y relatives;

2<sup>o</sup> en ce qui concerne les risques encourus par rapport à l'exposition solaire et en se conformant aux règles d'hygiène et de sécurité selon la législation en vigueur :

- a) expliquer les bases de l'anatomo-physiologie de la peau;
- b) caractériser les UVA et les UVB artificiels et naturels;
- c) citer les risques à plus ou moins long terme liés à l'exposition aux UV artificiels;
- d) conseiller des agents de protection et des produits de soins;
- e) distinguer les différents types de peau selon leur prédisposition à développer un érythème;
- f) calculer le temps d'exposition adapté à chaque client en fonction :

- du matériel utilisé;
- du type de peau;
- de la fréquence des séances;
- de l'âge;

3<sup>o</sup> en ce qui concerne la communication et l'accueil du client :

- a) informer le client :
  - des modalités de fonctionnement du centre et du matériel;
  - des risques encourus par l'exposition aux UV artificiels et des précautions à prendre pour les éviter;

b) analyser le service demandé et proposer les adaptations éventuelles garantissant le bon déroulement du programme et la sécurité du client.

**Art. 4.** Le certificat d'aptitude doit comporter les mentions suivantes :

1° le nom, le prénom et la date de naissance du titulaire;

2° le nom de l'organisme de formation qui a dispensé la formation visée à l'article 2;

3° la mention "Certificat d'aptitude de responsable de l'accueil dans un centre de bronzage";

4° la date de délivrance;

5° le nom et la signature du responsable de l'organisme de formation ou de son délégué.

**Art. 5.** Les autres titres ou certificats, pour autant qu'ils couvrent les compétences visées à l'article 3, sont assimilés au certificat d'aptitude visé à l'article 4.

**Art. 6.** Le Ministre de la Formation est chargé de l'exécution du présent arrêté.

Namur, le 28 août 2008.

Le Ministre-Président,

R. DEMOTTE

Le Ministre de la Formation,

M. TARABELLA

#### VERTALING

#### WAALSE OVERHEIDSDIENST

N. 2008 — 3243

[2008/203326]

**28 AUGUSTUS 2008. — Besluit van de Waalse Regering betreffende het afleveren van een getuigschrift van bekwaamheid ter bekrachtiging van de opleiding tot onthaalverantwoordelijke in een zonnecentrum**

De Waalse Regering,

Gelet op het samenwerkingsovereenkomst gesloten op 20 februari 1995 door de Franse Gemeenschapscommissie, de Franse Gemeenschap en het Waalse Gewest m.b.t. de permanente vorming van de middenstand en de kleine en middelgrote ondernemingen en de voogdij over het Instituut voor permanente vorming van de middenstand en de kleine en middelgrote ondernemingen, goedgekeurd bij het decreet van 18 december 1995, inzonderheid op artikel 12, vervangen door het aanhangsel van 4 juni 2003, goedgekeurd bij het decreet van 17 juli 2003;

Gelet op het advies nr. 44.833/2 van de Raad van State, gegeven op 14 juli 2008, overeenkomstig artikel 84, § 1, eerste lid, 1°, van de wetten op de Raad van State, gecoördineerd op 12 januari 1973;

Overwegende dat het nodig is, overeenkomstig artikel 5 van het koninklijk besluit van 20 juni 2002 houdende voorwaarden betreffende de exploitatie van zonnecentra, een opleiding voor de onthaalverantwoordelijken van de zonnecentra, al dan niet geautomatiseerd, te verzekeren;

Op de voordracht van de Minister van Vorming,

Na beraadslaging,

Besluit :

**Artikel 1.** Dit besluit regelt, overeenkomstig artikel 138 van de Grondwet, een aangelegenheid bedoeld in artikel 127, § 1, van de Grondwet.

**Art. 2.** De opleiding tot onthaalverantwoordelijke in een zonnecentrum is de opleiding "Zonbankuitbaters" verzorgd door het Waals Instituut voor alternerende vorming en voor zelfstandigen en kleine en middelgrote ondernemingen.

De opleiding tot onthaalverantwoordelijke in een zonnecentrum omvat ten minste 16 vormingsuren met uitsluiting van de evaluatie-uren georganiseerd binnen een maximale periode van zes maanden en aan het einde waarvan de kandidaten de in artikel 3 bedoelde bekwaamheden dienen te beheersen.

De bovenbedoelde opleiding wordt, in voorkomend geval, door het afleveren van een getuigschrift van bekwaamheid bekrachtigd, zoals bedoeld in artikel 4.

**Art. 3.** Het programma van de in artikel 2 bedoelde opleiding beantwoordt aan een geheel van leerdoelen die hieronder worden bepaald.

Op het einde van zijn opleiding zal de student :

1° wat betreft veiligheid en hygiëne :

a) de technische termen in verband met het beroep kunnen omschrijven;

b) de wettelijke voorwaarden waaraan de zonnecentra moeten voldoen, kunnen verklaren;

c) regels inzake veiligheid en hygiëne kunnen uitwerken;

d) de risico's inherent aan het gebruik van zonnebanken en de desbetreffende voorzorgsmaatregelen kunnen omschrijven;

2° wat betreft de genomen risico's in verband met de blootstelling aan de zon en overeenkomstig de regels inzake hygiëne en veiligheid volgens de geldende wetgeving :

a) de basis van de anatomo-fysiologie van de huid kunnen verklaren;

b) de kunstmatige en natuurlijke UVA's en UVB's kunnen omschrijven;

c) de min of meer lange termijn risico's verbonden aan de blootstelling aan kunstmatige UV's kunnen noemen;

d) beschermingsmiddelen en verzorgingsproducten kunnen aanraden;

e) de verschillende huidtypen kunnen onderscheiden volgens hun aanleg om een erytheem te vormen;

- f) de aan elke klant aangepaste blootstellingsduur kunnen berekenen in functie van :
- het gebruikte materieel;
  - het huidtype;
  - de frequentie van de zonnebankbeurten;
  - de leeftijd;
- 3° wat betreft de communicatie en het onthaal van de klanten :
- a) de klant informeren :
- over de werkingsmodaliteiten van het centrum en van het materieel;
  - over de genomen risico's in verband met de blootstelling aan kunstmatige UV's en de voorzorgsmaatregelen te nemen om die te voorkomen;
- b) de gevraagde dienstverlening analyseren en eventuele wijzigingen voorstellen om de goede werking van het programma en de veiligheid van de klant te verzekeren.

**Art. 4.** Het getuigschrift van bekwaamheid moet de volgende vermeldingen bevatten :

- 1° de naam, de voornaam en de geboortedatum van de houder;
- 2° de naam van de opleidingsinstelling die de in artikel 2 bedoelde opleiding heeft verstrekt;
- 3° de vermelding "Getuigschrift van bekwaamheid van onthaalverantwoordelijke in een zonnecentrum";
- 4° de datum van afgifte;
- 5° de naam en de handtekening van de verantwoordelijke van de opleidingsinstelling of van zijn afgevaardigde.

**Art. 5.** Voor zover ze de in artikel 3 bedoelde bekwaamheden dekken, worden de andere titels en certificaten gelijkgesteld met het getuigschrift van bekwaamheid bedoeld in artikel 4.

**Art. 6.** De Minister van Vorming is belast met de uitvoering van dit besluit.

Namen, 28 augustus 2008.

De Minister-President,  
R. DEMOTTE

De Minister van Vorming,  
M. TARABELLA

## BRUSSELS HOOFDSTEDELIJK GEWEST — REGION DE BRUXELLES-CAPITALE

### MINISTERIE

#### VAN HET BRUSSELS HOOFDSTEDELIJK GEWEST

N. 2008 — 3244

[C — 2008/31493]

**16 SEPTEMBER 2008.** — Ministerieel besluit tot afschaffing van het ministerieel besluit van 26 maart 2008 houdende de aanduiding van het organisme dat geschikt is om de labels van garantie van oorsprong uit te geven en uit te wisselen voor rekening van het Brussels Hoofdstedelijk Gewest

De Brusselse Hoofdstedelijke Regering,

De Minister van de Brusselse Hoofdstedelijke Regering belast met Leefmilieu, Energie, Waterbeleid, Renovatiepremies en Groenvoorzieningen,

Gelet op de ordonnantie tot wijziging van de ordonnanties van 19 juli 2001 en van 1 april 2004 betreffende de organisatie van de elektriciteitsmarkt en de gasmarkt in het Brussels Hoofdstedelijk Gewest en tot opheffing van de ordonnantie van 11 juli 1991 met betrekking tot het recht op een minimumlevering van elektriciteit en de ordonnantie van 11 maart 1999 tot vaststelling van de maatregelen ter voorkoming van de schorsingen van de gaslevering voor huishoudelijk gebruik, inzonderheid op artikel 53;

Gelet op het besluit van de Brusselse Hoofdstedelijke Regering van 19 juli 2007 houdende vaststelling van de modaliteiten voor de toekenning van « labels van garantie van oorsprong », houdende bepaling van de plichten opgelegd aan de leveranciers, en houdende wijziging van het besluit van 6 mei 2004 betreffende de promotie van groene elektriciteit en van kwaliteitswarmtekrachtkoppeling,

Besluit :

**Enig artikel.** Het ministeriële besluit van 26 maart 2008 houdende de aanduiding van het organisme dat geschikt is om de labels van garantie van oorsprong uit te geven en uit te wisselen voor rekening van het Brussels Hoofdstedelijk Gewest is afgeschaft.

Brussel, 16 september 2008.

De Minister van de Brusselse Hoofdstedelijke Regering  
belast met Energie,  
Mevr. E. HUYTEBROECK

### MINISTERE

#### DE LA REGION DE BRUXELLES-CAPITALE

F. 2008 — 3243

[C — 2008/31493]

**16 SEPTEMBRE 2008.** — Arrêté ministériel abrogeant l'arrêté ministériel du 26 mars 2008 déterminant l'organisme susceptible d'émettre et d'échanger des « labels de garantie d'origine » pour le compte de la Région de Bruxelles-Capitale

Le Gouvernement de la Région de Bruxelles-Capitale,

La Ministre du Gouvernement de la Région de Bruxelles-Capitale chargée de l'Environnement, de l'Energie, de la Politique de l'Eau, des Primes à la Rénovation et des Espaces verts,

Vu l'ordonnance du 14 décembre 2006 modifiant les ordonnances du 19 juillet 2001 et du 1<sup>er</sup> avril 2004 relatives à l'organisation du marché de l'électricité et du gaz en Région de Bruxelles-Capitale et abrogeant l'ordonnance du 11 juillet 1991 relative au droit à la fourniture minimale d'électricité et l'ordonnance du 11 mars 1999 établissant des mesures de prévention des coupures de gaz à usage domestique, notamment l'article 53;

Vu l'arrêté du Gouvernement de la Région de Bruxelles-Capitale du 19 juillet 2007 déterminant les modalités d'octroi des labels de garantie d'origine, précisant les obligations incombant aux fournisseurs, et modifiant l'arrêté du 6 mai 2004 relatif à la promotion de l'électricité verte et de la cogénération de qualité,

Arrête :

**Article unique.** L'arrêté ministériel du 26 mars 2008 déterminant l'organisme susceptible d'émettre et d'échanger des « labels de garantie d'origine » pour le compte de la Région de Bruxelles-Capitale est abrogé.

Bruxelles, le 16 septembre 2008.

La Ministre du Gouvernement de la Région de Bruxelles-Capitale  
chargée de l'Energie,  
Mme E. HUYTEBROECK

**MINISTERIE  
VAN HET BRUSSELS HOOFDSTEDELIJK GEWEST**

N. 2008 — 3245

[C — 2008/31494]

**16 SEPTEMBER 2008.** — Ministerieel besluit houdende bepaling van de rendementsreferentiewaarden voor de gescheiden productie van warmte en elektriciteit bedoeld in de bijlage III, deel 3, b), van het besluit van de Regering van het Brussels Hoofdstedelijk Gewest van 6 mei 2004 betreffende de promotie van groene elektriciteit en van kwaliteitswarmtekrachtkoppeling

De Minister van de Regering van het Brussels Hoofdstedelijk Gewest belast met Leefmilieu, Energie en Waterbeleid,

Gelet op de Europese Richtlijn 2004/8/EG van 11 februari 2004 inzake de bevordering van warmtekrachtkoppeling op basis van de vraag naar nuttige warmte binnen de interne energiemarkt en tot wijziging van Richtlijn 92/42/EEG;

Gelet op de beschikking 2007/74/EG van de Commissie van de Europese Gemeenschappen van 21 december 2006 tot vaststelling van geharmoniseerde rendementsreferentiewaarden voor de gescheiden productie van elektriciteit en warmte in toepassing van Richtlijn 2004/8/EG;

Gelet op de ordonnantie van 19 juli 2001 betreffende de organisatie van de elektriciteitsmarkt in het Brussels Hoofdstedelijk Gewest, inzonderheid artikel 27, § 2, eerste lid, hersteld bij de ordonnantie van 14 december 2006;

Gelet op het besluit van de Regering van het Brussels Hoofdstedelijk Gewest van 6 mei 2004 betreffende de promotie van groene elektriciteit en van kwaliteitswarmtekrachtkoppeling, inzonderheid artikel 11, § 1, vierde lid, vervangen bij het besluit van de Brusselse Hoofdstedelijke Regering van 19 juli 2007;

Gelet op het voorstel BRUGEL-20080128-13 van BRUGEL van 28 januari 2008;

Gelet op het advies 44.582/3 van de Raad van State, gegeven op 11 juni 2008 in toepassing van artikel 84, § 1, lid 1, 1°, van de gecoördineerde wetten op de Raad van State,

Besluit :

**HOOFDSTUK I. — Definities**

**Artikel 1.** Voor de toepassing van dit besluit wordt verstaan onder :

1° BRUGEL : de Reguleringscommissie voor energie in het Brussels Hoofdstedelijk Gewest, opgericht door artikel 30bis van de ordonnantie van 14 december 2006 tot wijziging van de ordonnanties van 19 juli 2001 en van 1 april 2004 betreffende de organisatie van de elektriciteitsmarkt en de gasmarkt in het Brussels Hoofdstedelijk Gewest;

2° het jaar van indienstelling van een warmtekrachteenheid : het kalenderjaar waarin voor het eerst elektriciteit wordt opgewekt.

**HOOFDSTUK II. — Rendementsreferentiewaarden voor elektriciteit**

**Art. 2.** De rendementsreferentiewaarden voor de gescheiden productie van elektriciteit zijn gebaseerd op de netto calorische waarde en in standaard ISO-omstandigheden (15 °C, 1,013 bar, 60 % relatieve vochtigheid). Deze waarden zijn opgenomen in bijlage I.

**Art. 3. § 1.** De rendementsreferentiewaarden die zijn opgenomen in bijlage I, zijn de referentiewaarden van het jaar van indienstelling van de warmtekrachteenheid. Deze waarden gelden voor een periode van 10 jaar volgend op het jaar van indienstelling van de warmtekrachteenheid.

§ 2. De rendementsreferentiewaarden van eenheden die meer dan 10 jaar oud zijn, zijn de referentiewaarden van de installaties van 10 jaar oud.

§ 3. In het geval van een installatie die bestaat uit meerdere eenheden waarvan de data van indienstelling verschillend zijn, wordt de besparing van primaire energie (BPE) per eenheid beoordeeld.

**MINISTERE  
DE LA REGION DE BRUXELLES-CAPITALE**

F. 2008 — 3244

[C — 2008/31494]

**16 SEPTEMBRE 2008.** — Arrêté ministériel portant précision des valeurs de rendement de référence pour la production séparée de chaleur et d'électricité visés à l'annexe III, partie 3, b), de l'arrêté du Gouvernement de la Région de Bruxelles-Capitale du 6 mai 2004 relatif à la promotion de l'électricité verte et de la cogénération de qualité

La Ministre du Gouvernement de la Région de Bruxelles-Capitale chargée de l'Environnement, de l'Energie et de la Politique de l'Eau,

Vu la Directive européenne 2004/8/CE du 11 février 2004 concernant la promotion de la cogénération sur la base de la demande de chaleur utile dans le marché intérieur de l'énergie et modifiant la Directive 92/42/CEE;

Vu la décision 2007/74/CE de la Commission des Communautés européennes du 21 décembre 2006 définissant des valeurs harmonisées de rendement de référence pour la production séparée d'électricité et de chaleur en application de la Directive européenne 2004/8/CE;

Vu l'ordonnance du 19 juillet 2001 relative à l'organisation du marché de l'électricité en Région de Bruxelles-Capitale, notamment l'article 27, § 2, premier alinéa, rétabli par l'ordonnance du 14 décembre 2006;

Vu l'arrêté du Gouvernement de la Région de Bruxelles-Capitale du 6 mai 2004 relatif à la promotion de l'électricité verte et de la cogénération de qualité, notamment l'article 11, § 1<sup>er</sup>, quatrième alinéa, remplacé par l'arrêté du Gouvernement de la Région de Bruxelles-Capitale du 19 juillet 2007;

Vu la proposition BRUGEL-20080128-13 de BRUGEL du 28 janvier 2008;

Vu l'avis 44.582/3 du Conseil d'Etat, donné le 11 juin 2008 en application de l'article 84, § 1<sup>er</sup>, premier alinéa, 1°, des lois coordonnées sur le Conseil d'Etat,

Arrête :

**CHAPITRE I<sup>er</sup>. — Définitions**

**Article 1<sup>er</sup>.** Pour l'application du présent arrêté, l'on entend par :

1° BRUGEL : la Commission de régulation pour l'énergie en Région de Bruxelles-Capitale instituée par l'article 30bis de l'ordonnance du 14 décembre 2006 modifiant les ordonnances du 19 juillet 2001 et du 1<sup>er</sup> avril 2004 relatives à l'organisation du marché de l'électricité et du gaz en Région de Bruxelles-Capitale;

2° l'année de mise en service d'une unité de cogénération : l'année civile au cours de laquelle a débuté la production d'électricité.

**CHAPITRE II. — Valeurs de rendement de référence pour l'électricité**

**Art. 2.** Les valeurs de rendement de référence pour la production séparée de l'électricité sont établies sur base du PCI et pour des conditions standard ISO (15 °C, 1,013 bar, 60 % d'humidité relative). Ces valeurs sont définies à l'annexe I<sup>re</sup>.

**Art. 3. § 1<sup>er</sup>.** Les valeurs de rendement de référence définies à l'annexe I<sup>re</sup>, sont les valeurs de référence de l'année de mise en service de l'unité de cogénération. Ces valeurs s'appliquent pour une durée de 10 ans à partir de l'année de mise en service de l'unité de cogénération.

§ 2. Les valeurs de rendement de référence des unités ayant plus de 10 ans d'âge, sont les valeurs de référence des installations de 10 ans d'âge.

§ 3. Dans le cas d'une installation composée de plusieurs unités dont les dates de mise en service sont différentes, l'économie d'énergie primaire (PES) est évaluée par unité.

**Art. 4.** Wanneer een bestaande warmtekrachteenheid wordt gemoderniseerd en de investeringskosten voor die modernisering overschrijden 50 % van de investeringskosten voor een vergelijkbare nieuwe warmtekrachteenheid, wordt het kalenderjaar waarin de gemoderniseerde warmtekrachteenheid voor het eerst elektriciteit opwekt beschouwd als het jaar van indienststelling.

**Art. 5.** Wanneer in een warmtekrachteenheid meerdere brandstoffen worden gebruikt, wordt de rendementsreferentiewaarde berekend op basis van een gewogen gemiddelde van de energie-input van de onderscheiden brandstoffen.

**Art. 6.** § 1<sup>er</sup>. De rendementsreferentiewaarden bedoeld in bijlage I worden vermenigvuldigd met de correctiefactoren van de tabel in bijlage II in functie van de bestemming van de geproduceerde netto-electriciteit.

§ 2. Deze correctiefactoren worden niet toegepast voor vaste brandstoffen die voortkomen uit de bioafbreekbare organische fractie (biomassa) van de producten, residuen en afval voortkomend van de bosbouw en verwante industrieën en evenmin voor de gasbrandstoffen van het type biogas.

**Art. 7.** § 1<sup>er</sup>. De correctiefactoren van de rendementsreferentiewaarden voorzien in bijlage I worden toegepast op basis van het verschil tussen de jaarlijkse gemiddelde temperatuur in België en de standaard ISO-omstandigheden (15 °C). De jaarlijkse gemiddelde temperatuur is deze die door het KMI werd vastgesteld op basis van de 5 laatste kalenderjaren.

Deze correctiefactoren worden niet toegepast bij brandstofceltechnologie.

§ 2. De correctie is :

- 0,1 % van het rendementspercentage voor elke graad boven 15 graden;

+ 0,1 % van het rendementspercentage voor elke graad onder 15 graden.

§ 3. De correcties op basis van de temperatuur, bedoeld in de paragrafen 1 en 2 van dit artikel, worden toegepast vóór de eventuele in artikel 6 bedoelde correcties voor de vermeden netverliezen.

### HOOFDSTUK III. — Rendementsreferentiewaarden voor warmte

**Art. 8.** § 1. De rendementsreferentiewaarden voor warmte zijn bepaald in bijlage III.

§ 2. Wanneer in een warmtekrachteenheid meerdere brandstoffen worden gebruikt, wordt de rendementsreferentiewaarde berekend op basis van een gewogen gemiddelde van de energie-input van de onderscheiden brandstoffen.

§ 3. Wanneer in een eenheid verschillende types van warmte worden gevaloriseerd, wordt de rendementsreferentiewaarde berekend op basis van een gewogen gemiddelde van hun respectievelijke thermische energieën.

§ 4. In het geval van toepassingen die niet uitdrukkelijk zijn opgenomen in bijlage III, wordt de te gebruiken rendementsreferentiewaarde vastgesteld door BRUGEL.

**Art. 9.** In toepassing van artikel 11, § 1<sup>er</sup>, vierde lid van het besluit van 6 mei 2004 betreffende de promotie van groene elektriciteit en van kwaliteitswarmtekrachtkoppeling, toegevoegd door artikel 5 van het besluit van 19 juli 2007, heeft dit besluit uitwerking met ingang van 1 januari 2007.

Brussel, 16 september 2008.

Mevr. E. HUYTEBROECK

**Art. 4.** Si une unité de cogénération existante fait l'objet d'une modernisation dont le coût d'investissement excède 50 % du coût d'investissement d'une nouvelle unité de cogénération comparable, l'année civile au cours de laquelle débute la production d'électricité de l'unité de cogénération modernisée est considéré comme son année de mise en service.

**Art. 5.** Dans le cas d'une unité utilisant plusieurs combustibles, la valeur de rendement de référence est calculée sur base d'une moyenne pondérée par leurs énergies entrantes respectives.

**Art. 6.** § 1<sup>er</sup>. Les valeurs de rendement de référence prévues à l'annexe I<sup>re</sup> sont multipliées par les facteurs de correction du tableau repris en annexe II en regard de la destination de l'électricité nette produite.

§ 2. Ces facteurs de correction ne sont pas applicables pour les combustibles solides issus de la fraction organique biodégradable (biomasse) des produits, résidus et déchets provenant de la sylviculture et industries connexes ainsi que pour les combustibles gazeux de type biogaz.

**Art. 7.** § 1<sup>er</sup>. Des facteurs de correction des valeurs de rendement de référence prévues à l'annexe I<sup>re</sup> sont appliqués en fonction de l'écart entre la température moyenne annuelle de la Belgique et les conditions standard ISO (15 °C). La température moyenne annuelle est celle établie par l'IRM sur la base des 5 dernières années civiles.

Ces facteurs de correction ne sont pas applicables pour les piles à combustible.

§ 2. La correction sera la suivante :

- 0,1 % de pourcentage de rendement pour chaque degré au-dessus de 15 degrés;

+ 0,1 % de pourcentage de rendement pour chaque degré en dessous de 15 degrés.

§ 3. Les corrections en fonction de la température visées aux paragraphes 1<sup>er</sup> et 2 de cet article sont appliquées avant les éventuelles corrections visées à l'article 6 pour les pertes évitées sur le réseau.

### CHAPITRE III. — Valeurs de rendement de référence pour la chaleur

**Art. 8.** § 1<sup>er</sup>. Les valeurs de rendement de référence pour la chaleur sont définies à l'annexe III.

§ 2. Dans le cas d'une unité utilisant plusieurs combustibles, la valeur de rendement de référence est calculée sur base d'une moyenne pondérée par leurs énergies entrantes respectives.

§ 3. Dans le cas d'une unité valorisant plusieurs types de chaleur, la valeur de rendement de référence est calculée sur base d'une moyenne pondérée par leurs énergies thermiques respectives.

§ 4. Dans le cas d'applications non explicitement reprises dans l'annexe III, le rendement de référence à utiliser est fixé par BRUGEL.

**Art. 9.** En application de l'article 11, § 1<sup>er</sup>, quatrième alinéa de l'arrêté du 6 mai 2004 relatif à la promotion de l'électricité verte et de la cogénération de qualité, ajouté par l'article 5 de l'arrêté du 19 juillet 2007, le présent arrêté produit ses effets à partir du 1<sup>er</sup> janvier 2007.

Bruxelles, le 16 septembre 2008.

Mme E. HUYTEBROECK



## Bijlage I

		Jaar van indienststelling										
Soort brandstof		≤ 1996	1997	1998	1999	2000	2001	2002	2003	2004	2005	2006-2011
Vast	Kolen en cokes	39,7	40,5	41,2	41,8	42,3	42,7	43,1	43,5	43,8	44,0	44,2
	Bruinkool en bruinkoolbriketten	37,3	38,1	38,8	39,4	39,9	40,3	40,7	41,1	41,4	41,6	41,8
	Turf en turfbriketten	36,5	36,9	37,2	37,5	37,8	38,1	38,4	38,6	38,8	38,9	39,0
	Biomassa uit producten, residuen en afvalstoffen van de bosbouw en aanverwante bedrijfstakken	25,0	26,3	27,5	28,5	29,6	30,4	31,1	31,7	32,2	32,6	33,0
	Biomassa uit producten, residuen en afvalstoffen van de landbouw	20,0	21,0	21,6	22,1	22,6	23,1	23,5	24,0	24,4	24,7	25,0
	Niet hernieuwbare industriële afval of stads- en gelijkgestelde afval (hernieuwbaar en niet hernieuwbaar)	20,0	21,0	21,6	22,1	22,6	23,1	23,5	24,0	24,4	24,7	25,0
	Bitumineuze schisten	38,9	38,9	38,9	38,9	38,9	38,9	38,9	38,9	38,9	38,9	39,0
Vloeibaar	Gasolie, stookolie, LPG	39,7	40,5	41,2	41,8	42,3	42,7	43,1	43,5	43,8	44,0	44,2
	Biobrandstoffen	39,7	40,5	41,2	41,8	42,3	42,7	43,1	43,5	43,8	44,0	44,2
	Niet hernieuwbare industriële afval of stads- en gelijkgestelde afval (hernieuwbaar en niet hernieuwbaar)	20,0	21,0	21,6	22,1	22,6	23,1	23,5	24,0	24,4	24,7	25,0
Gasachtig	Aardgas	50,0	50,4	50,8	51,1	51,4	51,7	51,9	52,1	52,3	52,4	52,5
	Raffinaderijgas / waterstof	39,7	40,5	41,2	41,8	42,3	42,7	43,1	43,5	43,8	44,0	44,2
	Biogas	36,7	37,5	38,3	39,0	39,6	40,1	40,6	41,0	41,4	41,7	42,0
	Cokesovengas, hoogovengas, andere koppelgassen (met inbegrip van de terugwinning van warmte uit koppelgas)	35	35	35	35	35	35	35	35	35	35	35

Gezien om te worden gevoegd bij het ministerieel besluit van 16 september 2008.

De Minister van de Regering van het Brussels Hoofdstedelijk Gewest  
belast met Leefmilieu, Energie en Waterbeleid,

Mevr. E. HUYTEBROECK



## Bijlage II

	Voor de elektriciteit die op het net wordt geïnjecteerd	Voor de ter plaatse zelf gebruikte elektriciteit die plaatselijk verkocht wordt
> 200 kV	1	0,985
100 - 200 kV	0,985	0,965
50 - 100 kV	0,965	0,945
0,4 - 50 kV	0,945	0,925
< 0,4 kV	0,925	0,860

Gezien om te worden gevoegd bij het ministerieel besluit van 16 september 2008.

De Minister van de Regering van het Brussels Hoofdstedelijk Gewest  
belast met Leefmilieu, Energie en Waterbeleid,

Mevr. E. HUYTEBROECK

## Bijlage III

Soort brandstof		Stoom*/ warmwater	Rechtstreeks gebruik van de uitlaatgassen**
Vast	Kolen en cokes	88 %	80 %
	Bruinkool en bruinkoolbriketten	86 %	78 %
	Turf en turfbriketten	86 %	78 %
	Biomassa uit producten, residuen en afvalstoffen van de bosbouw en aanverwante bedrijfstakken	86 %	78 %
	Biomassa uit producten, residuen en afvalstoffen van de landbouw	80 %	72 %
	Niet hernieuwbare industriële afval of stads- en gelijkgestelde afval (hernieuwbaar en niet her- nieuwbaar)	80 %	72 %
	Bitumineuze schisten	86 %	78 %
Vloeibaar	Gasolie, stookolie, LPG	89 %	81 %
	Biobrandstoffen	89 %	81 %
	Niet hernieuwbare industriële afval of stads- en gelijkgestelde afval (hernieuwbaar en niet her- nieuwbaar)	80 %	72 %
Gasachtig	Aardgas	90 %	82 %
	Raffinaderijgas / waterstof	89 %	81 %
	Biogas	70 %	62 %
	Cokesovengas, hoogovengas, andere koppelgas- sen (met inbegrip van de terugwinning van warmte uit koppelgas)	80 %	72 %

\* De vermelde waarden moeten met 5 % worden verminderd bij stoomproductie.

\*\* De vermelde waarden zijn geldig voor toepassingen van drogen met warme lucht bij temperaturen van 250 °C of hoger.

Gezien om te worden gevoegd bij het ministerieel besluit van 16 september 2008.

De Minister van de Regering van het Brussels Hoofdstedelijk Gewest  
belast met Leefmilieu, Energie en Waterbeleid,

Mevr. E. HUYTEBROECK

## Annexe I

		Année de mise en service										
Type de combustible		≤1996	1997	1998	1999	2000	2001	2002	2003	2004	2005	2006-2011
Solide	Houille et coke	39,7	40,5	41,2	41,8	42,3	42,7	43,1	43,5	43,8	44,0	44,2
	Lignite et briquettes de lignite	37,3	38,1	38,8	39,4	39,9	40,3	40,7	41,1	41,4	41,6	41,8
	Tourbe et briquettes de tourbe	36,5	36,9	37,2	37,5	37,8	38,1	38,4	38,6	38,8	38,9	39,0
	Biomasse issue des produits, résidus et déchets provenant de la sylviculture et industries connexes	25,0	26,3	27,5	28,5	29,6	30,4	31,1	31,7	32,2	32,6	33,0
	Biomasse issue des produits, résidus et déchets provenant de l'agriculture	20,0	21,0	21,6	22,1	22,6	23,1	23,5	24,0	24,4	24,7	25,0
	Déchets industriels non renouvelables ou déchets urbains et assimilés (renouvelables et non renouvelables)	20,0	21,0	21,6	22,1	22,6	23,1	23,5	24,0	24,4	24,7	25,0
	Schistes bitumineux	38,9	38,9	38,9	38,9	38,9	38,9	38,9	38,9	38,9	38,9	39,0
Liquide	Gazole, fuel-oil, GPL	39,7	40,5	41,2	41,8	42,3	42,7	43,1	43,5	43,8	44,0	44,2
	Biocarburants	39,7	40,5	41,2	41,8	42,3	42,7	43,1	43,5	43,8	44,0	44,2
	Déchets industriels non renouvelables ou déchets urbains et assimilés (renouvelables et non renouvelables)	20,0	21,0	21,6	22,1	22,6	23,1	23,5	24,0	24,4	24,7	25,0
Gazeux	Gaz naturel	50,0	50,4	50,8	51,1	51,4	51,7	51,9	52,1	52,3	52,4	52,5
	Gaz de raffinerie / hydrogène	39,7	40,5	41,2	41,8	42,3	42,7	43,1	43,5	43,8	44,0	44,2
	Biogaz	36,7	37,5	38,3	39,0	39,6	40,1	40,6	41,0	41,4	41,7	42,0
	Gaz de cokerie, gaz de haut-fourneau, autres gaz fatals (y compris récupération de chaleur fatale)	35	35	35	35	35	35	35	35	35	35	35

Vu pour être annexé à l'arrêté ministériel du 16 septembre 2008.

La Ministre du Gouvernement de la Région de Bruxelles-Capitale  
chargée de l'Environnement, de l'Energie et de la Politique de l'Eau,

Mme E. HUYTEBROECK

## Annexe II

	Pour l'électricité injectée sur le réseau	Pour l'électricité autoconsommée sur place et vendue localement
> 200 kV	1	0,985
100- 200 kV	0,985	0,965
50 - 100 kV	0,965	0,945
0,4 - 50 kV	0,945	0,925
< 0,4 kV	0,925	0,860

Vu pour être annexé à l'arrêté ministériel du 16 septembre 2008.

La Ministre du Gouvernement de la Région de Bruxelles-Capitale  
chargée de l'Environnement, de l'Energie et de la Politique de l'Eau,

Mme E. HUYTEBROECK

## Annexe III

Type de combustible		Vapeur*/eau chaude	Utilisation directe des gaz d'échappement**
Solide	Houille et coke	88%	80%
	Lignite et briquettes de lignite	86%	78%
	Tourbe et briquettes de tourbe	86%	78%
	Biomasse issue des produits, résidus et déchets provenant de la sylviculture et industries connexes	86%	78%
	Biomasse issue des produits, résidus et déchets provenant de l'agriculture	80%	72%
	Déchets industriels non renouvelables ou déchets urbains et assimilés (renouvelables et non renouvelables)	80%	72%
	Schistes bitumineux	86%	78%
Liquide	Gazole, Fuel-oil, GPL	89%	81%
	Biocarburants	89%	81%
	Déchets industriels non renouvelables ou déchets urbains et assimilés (renouvelables et non renouvelables)	80%	72%
Gazeux	Gaz naturel	90%	82%
	Gaz de raffinerie / hydrogène	89%	81%
	Biogaz	70%	62%
	Gaz de cokerie, gaz de haut-fourneau, autres gaz fatals (y compris récupération de chaleur fatale)	80%	72%

\* Les valeurs indiquées doivent être diminuées de 5 points de pourcentage dans le cas de la production de vapeur

\*\* Les valeurs indiquées sont valables pour les applications de séchage par air chaud à des températures supérieures à 250 °C.

Vu pour être annexé à l'arrêté ministériel du 16 septembre 2008.

La Ministre du Gouvernement de la Région de Bruxelles-Capitale  
chargée de l'Environnement, de l'Energie et de la Politique de l'Eau,

Mme E. HUYTEBROECK

**GEMEENSCHAPPELIJKE GEMEENSCHAPSCOMMISSIE  
VAN HET BRUSSELS HOOFDSTEDELIJK GEWEST**

N. 2008 — 3246

[C — 2008/31447]

**5 JUNI 2008. — Besluit van het Verenigd College van de Gemeenschappelijke Gemeenschapscommissie van het Brussels Hoofdstedelijk Gewest tot vaststelling van het aandeel voor het jaar 2008 van ieder openbaar centrum voor maatschappelijk welzijn van het Brussels Hoofdstedelijk Gewest in het Bijzonder Fonds voor Maatschappelijk Welzijn en van de modaliteiten van de betaling**

Het Verenigd College,

Gelet op de bijzondere wet van 12 januari 1989 met betrekking tot de Brusselse instellingen, inzonderheid artikel 75;

Gelet op de organieke wet van 8 juli 1976 betreffende de openbare centra voor maatschappelijk welzijn, inzonderheid artikel 105;

Gelet op de ordonnantie van 21 december 2007 houdende de Middelenbegroting van de Gemeenschappelijke Gemeenschapscommissie voor het begrotingsjaar 2008;

Gelet op de ordonnantie van 21 december 2007 houdende de Uitgavenbegroting van de Gemeenschappelijke Gemeenschapscommissie voor het begrotingsjaar 2008;

Overwegende dat de ordonnantie van 21 december 2007 waarvan sprake in het vorige lid in een vastleggingskrediet van 17.628.000 euro en in een vereffeningskrediet van 17.628.000 euro voorziet op de basisallocatie 03.06.1.43.01;

Gelet op het besluit van de Brusselse Hoofdstedelijke Regering van 15 mei 2008 betreffende het gedeelte van de algemene dotatie aan de gemeenten toegekend aan de Gemeenschappelijke Gemeenschapscommissie voor 2008 waarin een overdracht van 17.800.790 euro wordt toegekend.

Gelet op het besluit van het Verenigd College van de Gemeenschappelijke Gemeenschapscommissie van 23 april 1998 tot vaststelling van de verdelingsregels van het Bijzonder Fonds voor Maatschappelijk Welzijn bestemd voor de openbare centra voor maatschappelijk welzijn;

Gelet op het advies van de Inspectie van Financiën, gegeven op 16 mei 2008;

Na beraadslaging,

Besluit :

**Artikel 1.** Het te verdelen bedrag voor het Bijzonder Fonds voor Maatschappelijk Welzijn betreffende het dienstjaar 2008 is vastgesteld op 17 miljoen 801 duizend euro.

**Art. 2.** § 1. Het bedrag dat aan de openbare centra voor maatschappelijk welzijn van het Brussels Hoofdstedelijk Gewest wordt toegekend, overeenkomstig het besluit van het Verenigd College van de Gemeenschappelijke Gemeenschapscommissie van 23 april 1998 tot vaststelling van de verdelingsregels van het Bijzonder Fonds voor Maatschappelijk Welzijn bestemd voor de openbare centra voor maatschappelijk welzijn, wordt als volgt verdeeld :

ANDERLECHT	2.011.844,56 €
OUDEGEM	247.906,86 €
SINT-AGATHA-BERCHEM	172.142,90 €
BRUSSEL	2.825.281,44 €
ETTERBEEK	496.128,51 €
EVERE	435.030,36 €
VORST	619.462,19 €
GANSHOREN	191.904,26 €
ELSENE	975.108,58 €
JETTE	534.523,61 €

**COMMISSION COMMUNAUTAIRE COMMUNE  
DE LA REGION DE BRUXELLES-CAPITALE**

F. 2008 — 3245

[C — 2008/31447]

**5 JUIN 2008. — Arrêté du Collège réuni de la Commission communautaire commune de la Région de Bruxelles-Capitale fixant la quote-part pour l'exercice 2008 de chaque centre public d'action sociale de la Région de Bruxelles-Capitale dans le Fonds special de l'aide sociale et les modalités de paiement**

Le Collège réuni,

Vu la loi spéciale du 12 janvier 1989 relative aux institutions bruxelloises, notamment l'article 75;

Vu la loi organique du 8 juillet 1976 des centres publics d'action sociale, notamment l'article 105;

Vu l'ordonnance du 21 décembre 2007 contenant le Budget des Voies et Moyens de la Commission communautaire commune pour l'année budgétaire 2008;

Vu l'ordonnance du 21 décembre 2007 contenant le Budget des Dépenses de la Commission communautaire commune pour l'année budgétaire 2008;

Considérant que l'ordonnance du 21 décembre 2007 dont question à l'alinéa précédent, prévoit un crédit d'engagement de 17.628.000 euros et un crédit liquidation de 17.628.000 euros à l'allocation de base 03.06.1.43.01;

Vu l'arrêté du Gouvernement de la Région de Bruxelles-Capitale relatif à la partie de la dotation générale aux communes attribuée à la Commission Communautaire Commune pour 2008 dans lequel un transfert de 17.800.790 euros est alloué.

Vu l'arrêté du Collège réuni de la Commission communautaire commune du 23 avril 1998 fixant les règles de répartition du Fonds spécial de l'aide sociale destiné aux centres publics d'aide sociale;

Vu l'avis de l'Inspection des Finances, donné le 16 mai 2008;

Après en avoir délibéré,

Arrête :

**Article 1<sup>er</sup>.** Le montant à répartir pour le fonds spécial de l'aide sociale de l'année 2008 est fixé à 17 millions 801 mille euros.

**Art. 2.** § 1<sup>er</sup>. Le montant attribué aux centres publics d'action sociale de la Région de Bruxelles-Capitale, conformément à l'arrêté du Collège réuni de la Commission communautaire commune du 23 avril 1998 fixant les règles de répartition du Fonds spécial de l'aide sociale destiné aux centres publics d'aide sociale, est réparti comme suit :

ANDERLECHT	2.011.844,56 €
AUDERGHEM	247.906,86 €
BERCHEM-SAINTE-AGATHE	172.142,90 €
BRUXELLES	2.825.281,44 €
ETTERBEEK	496.128,51 €
EVERE	435.030,36 €
FOREST	619.462,19 €
GANSHOREN	191.904,26 €
IXELLES	975.108,58 €
JETTE	534.523,61 €

KOEKELBERG	288.029,68 €
SINT-JANS-MOLENBEEK	2.459.450,06 €
SINT-GILLIS	1.178.087,38 €
SINT-JOOST-TEN-NODE	1.016.514,15 €
SCHAARBEEK	2.841.864,12 €
UKKEL	570.622,67 €
WATERMAAL-BOSVOORDE	239.413,94 €
SINT-LAMBRECHTS- WOLUWE	415.096,30 €
SINT-PIETERS- WOLUWE	282.588,43 €

KOEKELBERG	288.029,68 €
MOLENBEEK-SAINT-JEAN	2.459.450,06 €
SAINT-GILLES	1.178.087,38 €
SAINT-JOSSE-TEN-NOODE	1.016.514,15 €
SCHAERBEEK	2.841.864,12 €
UCCLE	570.622,67 €
WATERMAEL-BOITSFORT	239.413,94 €
WOLUWE-SAINT-LAMBERT	415.096,30 €
WOLUWE-SAINT-PIERRE	282.588,43 €

§ 2. De toegekende bedragen vastgesteld in § 1, zullen in vier schijven gestort worden die aan de begunstigten zullen uitgekeerd worden op het einde van de maanden april, juni, september 2008 en januari 2009.

§ 3. De schijven ten gunste van elk openbaar centrum voor maatschappelijk welzijn bedragen :

	Bedrag van de drie eerste schijven	Bedrag van het saldo
ANDERLECHT	502.961,14	502.961,14
ODERGEM	61.976,72	61.976,72
SINT-AGATHA-BERCHEM	43.035,72	43.035,72
BRUSSEL	706.320,36	706.320,36
ETTERBEEK	124.032,13	124.032,13
EVERE	108.757,59	108.757,59
VORST	154.865,55	154.865,55
GANSHOREN	47.976,06	47.976,06
ELSENE	243.777,14	243.777,14
JETTE	133.630,90	133.630,90
KOEKELBERG	72.007,42	72.007,42
SINT-JANS-MOLENBEEK	614.862,52	614.862,52
SINT-GILLIS	294.521,85	294.521,85
SINT-JOOST-TEN-NODE	254.128,54	254.128,54
SCHAARBEEK	710.466,03	710.466,03
UKKEL	142.655,67	142.655,67
WATERMAAL-BOSVOORDE	59.853,49	59.853,49
SINT-LAMBRECHTS-WOLUWE	103.774,08	103.774,08
SINT-PIETERS- WOLUWE	70.647,11	70.647,11

§ 4. De toegekende bedragen worden ingeschreven op de basisallocatie 03.6.1.43.01 'Bijzonder Fonds voor Maatschappelijk Welzijn' van de uitgavenbegroting voor het begrotingsjaar 2008.

**Art. 3.** De Leden van het Verenigd College, bevoegd voor het beleid inzake Bijstand aan personen, zijn belast met de uitvoering van dit besluit.

Brussel, 5 juni 2008.

Voor het Verenigd College :

De Leden van het Verenigd College,  
bevoegd voor het beleid inzake Bijstand aan personen,  
Mevr. P. SMET

§ 2. Les montants attribués fixés au § 1<sup>er</sup> seront versés en quatre tranches, lesquelles seront liquidées aux bénéficiaires à la fin du mois d'avril, de juin, de septembre 2008 et de janvier 2009.

§ 3. Les tranches en faveur de chaque centre public d'action sociale s'élèvent à :

	Montant des trois premières tranches	Montant du solde
ANDERLECHT	502.961,14	502.961,14
AUDERGHEM	61.976,72	61.976,72
BERCHEM-Ste-AGATHE	43.035,72	43.035,72
BRUXELLES	706.320,36	706.320,36
ETTERBEEK	124.032,13	124.032,13
EVERE	108.757,59	108.757,59
FOREST	154.865,55	154.865,55
GANSHOREN	47.976,06	47.976,06
IXELLES	243.777,14	243.777,14
JETTE	133.630,90	133.630,90
KOEKELBERG	72.007,42	72.007,42
MOLENBEEK-SAINT-JEAN	614.862,52	614.862,52
SAINT-GILLES	294.521,85	294.521,85
SAINT-JOSSE-TEN-NOODE	254.128,54	254.128,54
SCHAERBEEK	710.466,03	710.466,03
UCCLE	142.655,67	142.655,67
WATERMAEL-BOITSFORT	59.853,49	59.853,49
WOLUWE-SAINT-LAMBERT	103.774,08	103.774,08
WOLUWE-SAINT-PIERRE	70.647,11	70.647,11

§ 4. Les montants attribués seront imputés sur l'allocation de base 03.6.1.43.01 'Fonds spécial de l'action sociale' du budget des dépenses pour l'année budgétaire 2008.

**Art. 3.** Les Membres du Collège réuni compétents pour la politique de l'Aide aux personnes sont chargés de l'exécution du présent arrêté.

Bruxelles, 5 juin 2008.

Pour le Collège réuni :

Les Membres du Collège réuni,  
compétents pour la politique de l'Aide aux personnes,  
Mme E. HUYTEBROECK

## ANDERE BESLUITEN — AUTRES ARRETES

### FEDERALE OVERHEIDSDIENST BUITENLANDSE ZAKEN, BUITENLANDSE HANDEL EN ONTWIKKELINGSSAMENWERKING

[C – 2008/15145]

#### Buitenlandse consulaten in België

Op 9 september 2008 heeft de heer Marc HUYBRECHTS de nodige machtiging ontvangen om het ambt van Ereconsul van Republiek India uit te oefenen, met als consulaire ressort de provincies Antwerpen, Limburg, Oost-Vlaanderen en West-Vlaanderen.

### SERVICE PUBLIC FEDERAL AFFAIRES ETRANGERES, COMMERCE EXTERIEUR ET COOPERATION AU DEVELOPPEMENT

[C – 2008/15145]

#### Consulats étrangers en Belgique

Le 9 septembre 2008, M. Marc HUYBRECHTS a reçu l'autorisation nécessaire pour exercer les fonctions de Consul honoraire de la République d'Inde avec comme circonscription consulaire les provinces d'Anvers, du Limbourg, de Flandre occidentale et Flandre orientale.

### MINISTERIE VAN LANDSVERDEDIGING

[C – 2008/07178]

**30 AUGUSTUS 2008. — Koninklijk besluit betreffende de samenstelling van de examencommissie voor de voorstelling van de eindschrijft in de Koninklijke Militaire School voor het academiejaar 2007-2008 van de 158e promotie polytechniek**

ALBERT II, Koning der Belgen,

Aan allen die nu zijn en hierna wezen zullen, Onze Groet.

Gelet op de wet van 18 maart 1838 houdende organisatie van de Koninklijke Militaire School, artikel 1<sup>ter</sup>, ingevoegd bij de wet van 22 maart 2001 en gewijzigd bij de wetten van 27 maart 2003 en 1 augustus 2006;

Gelet op de wet van 1 augustus 2006 tot wijziging van sommige bepalingen betreffende de Koninklijke Militaire School, artikel 9;

Gelet op het koninklijk besluit van 11 augustus 1994 betreffende de vorming van de kandidaat-militairen van het actief kader, artikel 31, vervangen bij het koninklijk besluit van 26 september 2002 en gewijzigd bij het koninklijk besluit van 2 augustus 2005;

Op de voordracht van Onze Minister van Landsverdediging,

Hebben Wij besloten en besluiten Wij :

**Artikel 1.** De personen hernomen op de bij dit besluit gevoegde lijst worden aangeduid om deel uit te maken van de examencommissie bedoeld in artikel 31, § 2, tweede lid, van het koninklijk besluit van 11 augustus 1994 betreffende de vorming van de kandidaat-militairen van het actief kader.

**Art. 2.** Onze Minister van Landsverdediging is belast met de uitvoering van dit besluit.

**Art. 3.** Dit besluit treedt in werking op 1 december 2008.

Gegeven te Brussel, 30 augustus 2008.

ALBERT

Van Koningswege :

De Minister van Landsverdediging,  
P. DE CREM

### MINISTERE DE LA DEFENSE

[C – 2008/07178]

**30 AOUT 2008. — Arrêté royal relatif à la constitution du jury pour la présentation du mémoire de fin d'études à l'Ecole royale militaire pour l'année académique 2007-2008 de la 158<sup>e</sup> promotion polytechnique**

ALBERT II, Roi des Belges,

A tous, présents et à venir, Salut.

Vu la loi du 18 mars 1838 organique de l'Ecole royale militaire, l'article 1<sup>er</sup>, inséré par la loi du 22 mars 2001 et modifié par les lois des 27 mars 2003 et 1<sup>er</sup> août 2006;

Vu la loi du 1<sup>er</sup> août 2006 modifiant certaines dispositions diverses relative à l'Ecole royale militaire, l'article 9;

Vu l'arrêté royal du 11 août 1994 relatif à la formation des candidats militaires du cadre actif, l'article 31, remplacé par l'arrêté royal du 26 septembre 2002 et modifié par l'arrêté royal du 2 août 2005;

Sur la proposition de Notre Ministre de la Défense,

Nous avons arrêté et arrêtons :

**Article 1<sup>er</sup>.** Les personnes reprises sur la liste annexée au présent arrêté sont désignées pour faire partie du jury visé à l'article 31, § 2, alinéa 2, de l'arrêté royal du 11 août 1994 relatif à la formation des candidats militaires du cadre actif.

**Art. 2.** Notre Ministre de la Défense est chargé de l'exécution du présent arrêté.

**Art. 3.** Le présent arrêté entre en vigueur le 1<sup>er</sup> décembre 2008.

Donné à Bruxelles, le 30 août 2008.

ALBERT

Par le Roi :

Le Ministre de la Défense,  
P. DE CREM

Bijlage bij het koninklijk besluit betreffende de samenstelling van de examencommissie voor de voorstelling van de eindschrijft in de Koninklijke Militaire School voor het academiejaar 2007-2008 van de 158e promotie polytechniek

Leden :

Kolonel ingenieur van het militair materieel R. Marchal.

Luitenant-kolonel stafbrevethouder S. Vermeer.

Majoor van het vliegwezen B. Sterpin.

Annexe à l'arrêté royal relatif à la constitution du jury pour la présentation du mémoire de fin d'études à l'Ecole royale militaire pour l'année académique 2007-2008 de la 158<sup>e</sup> promotion polytechnique

Membres :

Colonel ingénieur du matériel militaire R. Marchal.

Lieutenant-colonel breveté d'état-major S. Vermeer.

Major d'aviation B. Sterpin.



Kapitein J. Coopman.  
Kapitein van het vliegwezen M. Haelters.  
Gezien om gevoegd te worden bij Ons besluit van 30 augustus 2008.

ALBERT

Van Koningswege :  
De Minister van Landsverdediging,  
P. DE CREM

Capitaine J. Coopman.  
Capitaine d'aviation M. Haelters.  
Vu pour être annexé à Notre arrêté du 30 août 2008.

ALBERT

Par le Roi :  
Le Ministre de la Défense,  
P. DE CREM

## MINISTERIE VAN LANDSVERDEDIGING

[C – 2008/07174]

**28 JULI 2008. — Ministerieel besluit betreffende de samenstelling van de examencommissies voor de taalexamens voor de zittijd van september 2008–oktober 2008**

De Minister van Landsverdediging,

Gelet op de wet van 30 juli 1938 betreffende het gebruik der talen bij het leger, gewijzigd door de wetten van 30 juli 1955, 27 december 1961, het koninklijk besluit van 15 oktober 1963, de wetten van 10 juni 1970, 13 november 1974, 13 juli 1976, 22 juli 1980, 24 juli 1981, 28 december 1990, 20 mei 1994, 26 maart 1999, 22 maart 2001, 2 augustus 2002, 27 maart 2003 en 16 juli 2005;

Gelet op het koninklijk besluit van 19 mei 2004 betreffende de examencommissies van de taalexamens bepaald door de wet van 30 juli 1938 betreffende het gebruik der talen bij het leger, inzonderheid op de artikelen 1 tot 8 en 10,

Besluit :

**Artikel 1.** De in de wet van 30 juli 1938 betreffende het gebruik der talen bij het leger bedoelde examens over de wezenlijke kennis van de tweede landstaal, zullen plaatsvinden vanaf 8 september 2008.

**Art. 2.** De personen hernomen op de bij dit besluit gevoegde lijst worden aangeduid om deel uit te maken van de examencommissies voor de in artikel 1 bedoelde taalexamens.

**Art. 3.** Het ministerieel besluit van 22 juni 2007 wordt opgeheven.

**Art. 4.** Dit besluit treedt in werking op 8 september 2008.

Brussel, 28 juli 2008.

DE CREM, P.

Bijlage bij het ministerieel besluit van 28 juli 2008 betreffende de samenstelling van de examencommissies voor de taalexamens voor de zittijd van september 2008–oktober 2008.

1° Voorzitter

(a) Werkelijk :

Kolonel KOUMANS, H.

(b) Plaatsvervangend :

Kolonel stafbrevethouder DOHET-ERALY, Ph.

2° Ondervoorzitters

Luitenant-kolonel van het vliegwezen stafbrevethouder COEN, P.

Fregatkapitein stafbrevethouder HAP, V.

Luitenant-kolonel stafbrevethouder

VANDEN BERGHE, P.

Luitenant-kolonel militair administrateur

VANHENTEN, C.

Luitenant-kolonel stafbrevethouder

VAN GENECHTEN, A.

3° Militaire leden

Majoor stafbrevethouder CLAESSEN, E.

Majoor militair administrateur DE WAGTER, M.

Majoor militair administrateur TANCRE, S.

Kapitein-commandant ingenieur van het militair materieel KONIGS, C.

Kapitein-commandant VAN DEN BROECK, Y.

Kapitein-commandant DE LANGHE, F.

## MINISTERE DE LA DEFENSE

[C – 2008/07174]

**28 JUILLET 2008. — Arrêté ministériel relatif à la constitution des jurys des épreuves linguistiques pour la session de septembre 2008–octobre 2008**

Le Ministre de la Défense,

Vu la loi du 30 juillet 1938 concernant l'usage des langues à l'armée, modifiée par les lois du 30 juillet 1955, 27 décembre 1961, l'arrêté royal du 15 octobre 1963, les lois du 10 juin 1970, 13 novembre 1974, 13 juillet 1976, 22 juillet 1980, 24 juillet 1981, 28 décembre 1990, 20 mai 1994, 26 mars 1999, 22 mars 2001, 2 août 2002, 27 mars 2003 et 16 juillet 2005;

Vu l'arrêté royal du 19 mai 2004 relatif aux jurys des examens linguistiques fixés par la loi du 30 juillet 1938 concernant l'usage des langues à l'armée, notamment les articles 1 à 8 et 10,

Arrête :

**Article 1<sup>er</sup>.** Les épreuves portant sur la connaissance effective de la seconde langue nationale, visées à la loi du 30 juillet 1938 concernant l'usage des langues à l'armée, auront lieu à partir du 8 septembre 2008.

**Art. 2.** Les personnes reprises sur la liste annexée au présent arrêté sont désignées pour faire partie des jurys d'examen pour les épreuves linguistiques visées à l'article 1<sup>er</sup>.

**Art. 3.** L'arrêté ministériel du 22 juin 2007 est abrogé.

**Art. 4.** Le présent arrêté entre en vigueur le 8 septembre 2008.

Bruxelles, le 28 juillet 2008.

DE CREM, P.

Annexe à l'arrêté ministériel du 28 juillet 2008 relatif à la constitution des jurys des épreuves linguistiques pour la session de septembre 2008–octobre 2008.

1° Président

(a) Effectif :

Kolonel KOUMANS, H.

(b) Suppléant :

Kolonel breveté d'état-major DOHET-ERALY, Ph.

2° Vice-présidents

Lieutenant-kolonel d'aviation breveté d'état-major COEN, P.

Capitaine de frégate breveté d'état-major HAP, V.

Lieutenant-kolonel breveté d'état-major

VANDEN BERGHE, P.

Lieutenant-kolonel administrateur militaire

VANHENTEN, C.

Lieutenant-kolonel breveté d'état-major

VAN GENECHTEN, A.

3° Membres militaires

Majoor breveté d'état-major CLAESSEN, E.

Majoor administrateur militaire DE WAGTER, M.

Majoor administrateur militaire TANCRE, S.

Capitaine-commandant ingénieur du matériel militaire KONIGS, C.

Capitaine-commandant VAN DEN BROECK, Y.

Capitaine-commandant DE LANGHE, F.



Kapitein-commandant JANSSENS, E.

Kapitein-commandant CURTO, D.

Kapitein-commandant RIDDO, M.

Kapitein-commandant CLAES, K.

Kapitein-commandant DE LILLE, R.

Kapitein LOYENS, D.

4° Burgerleden

(a) Voor de examens over de Franse taal :

Mevr. PIEN, C.

Algemene Directie Juridische steun en Bemiddeling

Kwartier Koningin Elisabeth

Eversestraat

1140 BRUSSEL

Mevr. LAUWERS, N.

Algemene Directie Juridische steun en Bemiddeling

Kwartier Koningin Elisabeth

Eversestraat

1140 BRUSSEL

Mevr. TIRMARCHE, M.

Algemene Directie Juridische steun en Bemiddeling

Kwartier Koningin Elisabeth

Eversestraat

1140 BRUSSEL

De heer MARQUANT, H.

Naamse Vest 174

3000 LEUVEN

De heer OPHOFF, B.

Koninklijke School voor Onderofficieren

Luikersteenweg 371

3800 SINT-TRUIDEN

De heer BOTTE, A.

Koninklijke School voor Onderofficieren

Luikersteenweg 371

3800 SINT-TRUIDEN

(b) Voor de examens over de Nederlandse taal :

De heer LINSKENS, J.

Koninklijke Militaire School

Renaissancelaan 30

1000 BRUSSEL

De heer WEEMAELS, R.

Laarheide 282

1650 BEERSEL

De heer LASSAUT, J.

Ursulinenstraat 2

3018 WIJGMAAL

De heer ERVYN, J.

Algemene Directie Juridische steun en Bemiddeling

Kwartier Koningin Elisabeth

Eversestraat

1140 BRUSSEL

De heer HELLINX, J.

Koninklijke School voor Onderofficieren

Luikersteenweg 371

3800 SINT-TRUIDEN

Mevr. SCREURS, M.

Koninklijke School voor Onderofficieren

Luikersteenweg 371

3800 SINT-TRUIDEN

Capitaine-commandant JANSSENS, E.

Capitaine-commandant CURTO, D.

Capitaine-commandant RIDDO, M.

Capitaine-commandant CLAES, K.

Capitaine-commandant DE LILLE, R.

Capitaine LOYENS, D.

4° Membres civils

(a) Pour les épreuves de langue française :

Mme PIEN, C.

Direction générale Appui juridique et Médiation

Quartier Reine Elisabeth

Rue d'Evere

1140 BRUXELLES

Mme LAUWERS, N.

Direction générale Appui juridique et Médiation

Quartier Reine Elisabeth

Rue d'Evere

1140 BRUXELLES

Mme TIRMARCHE, M.

Direction générale Appui juridique et Médiation

Quartier Reine Elisabeth

Rue d'Evere

1140 BRUXELLES

M. MARQUANT, H.

Naamse Vest 174

3000 LEUVEN

M. OPHOFF, B.

Ecole royale des sous-officiers

Luikersteenweg 371

3800 SINT-TRUIDEN

M. BOTTE, A.

Ecole royale des sous-officiers

Luikersteenweg 371

3800 SINT-TRUIDEN

(b) Pour les épreuves de langue néerlandaise :

M. LINSKENS, J.

Ecole royale militaire

Avenue de la Renaissance 30

1000 BRUXELLES

M. WEEMAELS, R.

Laarheide 282

1650 BEERSEL

M. LASSAUT, J.

Ursulinenstraat 2

3018 WIJGMAAL

M. ERVYN, J.

Direction générale Appui juridique et Médiation

Quartier Reine Elisabeth

Rue d'Evere

1140 BRUXELLES

M. HELLINX, J.

Ecole royale des sous-officiers

Luikersteenweg 371

3800 SINT-TRUIDEN

Mme SCREURS, M.

Ecole royale des sous-officiers

Luikersteenweg 371

3800 SINT-TRUIDEN

## 5° Examinatoren

De heer COOLENS, E.

Taalcentrum

Koninklijke Militaire School

De heer HARGOT, J.

Taalcentrum

Koninklijke Militaire School

De heer CANAUTTE, L.

Taalcentrum

Koninklijke Militaire School

De heer STAINIER, T.

Taalcentrum

Koninklijke Militaire School

De heer WAUTERS, W.

Taalcentrum

Koninklijke Militaire School

De heer STEEN, C.

Taalcentrum

Koninklijke Militaire School

De heer DE SMET, J.

Taalcentrum

Koninklijke Militaire School

## 7° Aanvullende leden geneesheren

- Werkelijk :

Geneesheer-luitenant-kolonel DHONDT, E.

- Plaatsvervangend :

Geneesheer-commandant DE SMET, S.

## 8° Aanvullende leden katholieke aalmoezeniers

(a) Voor de examens over de Franse taal :

- Werkelijk :

Hoofdaalmoezenier DE COSTER, W.

- Plaatsvervangend :

Aalmoezenier eerste klasse VANDEN NEST, A.

(b) Voor de examens over de Nederlandse taal :

- Werkelijk :

Hoofdaalmoezenier DEBURGHGRAEVE, J.

- Plaatsvervangende :

Hoofdaalmoezenier LATEUR, M.

Aalmoezenier eerste klasse

VAN DEN NOORTGATE, L.

## 9° Aanvullende leden protestante aalmoezeniers

(a) Voor de examens over de Franse taal :

Aalmoezenier eerste klasse CORNEZ, J.

(b) Voor de examens over de Nederlandse taal :

Opperaalmoezenier MERLEVEDE, G.

## 10° Aanvullende leden morele consulent

(a) Voor de examens over de Franse taal :

- Werkelijk

Moreel consulent eerste klasse FORGET, R.

- Plaatsvervangend :

Moreel consulent-hoofd van dienst

DE LEEUW, E.

(b) Voor de examens over de Nederlandse taal :

- Werkelijk :

Moreel consulent-hoofd van dienst

DE LEEUW, E.

Gezien om te worden gevoegd bij het ministerieel besluit van 28 juli 2008 betreffende de samenstelling van de examencommissies voor de taalexamens voor de zittijd van september 2008–oktober 2008.

Brussel, 28 juli 2008.

DE CREM, P.

## 5° Examineurs

M. COOLENS, E.

Centre linguistique

Ecole royale militaire

M. HARGOT, J.

Centre linguistique

Ecole royale militaire

M. CANAUTTE, L.

Centre linguistique

Ecole royale militaire

M. STAINIER, T.

Centre linguistique

Ecole royale militaire

M. WAUTERS, W.

Centre linguistique

Ecole royale militaire

M. STEEN, C.

Centre linguistique

Ecole royale militaire

M. DE SMET, J.

Centre linguistique

Ecole royale militaire

## 7° Membres complémentaires médecins

- Effectif :

Médecin lieutenant-colonel DHONDT, E.

- Suppléant :

Médecin commandant DE SMET, S.

## 8° Membres complémentaires aumôniers catholiques

(a) Pour les épreuves de langue française :

- Effectif :

Aumônier principal DE COSTER, W.

- Suppléant :

Aumônier de première classe VANDEN NEST, A.

(b) Pour les épreuves de langue néerlandaise :

- Effectif :

Aumônier principal DEBURGHGRAEVE, J.

- Suppléants :

Aumônier principal LATEUR, M.

Aumônier de première classe

VAN DEN NOORTGATE, L.

## 9° Membres complémentaires aumôniers protestants

(a) Pour les épreuves de langue française :

Aumônier de première classe CORNEZ, J.

(b) Pour les épreuves de langue néerlandaise :

Aumônier en chef MERLEVEDE, G.

## 10° Membres complémentaires conseiller moral

(a) Pour les épreuves de langue française :

- Effectif :

Conseiller moral de première classe FORGET, R.

- Suppléant :

Conseiller moral-en chef

DE LEEUW, E.

(b) Pour les épreuves de langue néerlandaise :

- Effectif :

Conseiller moral-en chef

DE LEEUW, E.

Vu pour être annexé à l'arrêté ministériel du 28 juillet 2008 relatif à la constitution des jurys des épreuves linguistiques pour la session septembre 2008–octobre 2008.

Bruxelles, le 28 juillet 2008.

DE CREM, P.

## MINISTERIE VAN LANDSVERDEDIGING

[C – 2008/07176]

**Krijgsmacht. — Speciale functie. — Aanwijzing**

Bij ministerieel besluit nr. 88522 van 22 augustus 2008 wordt luitenant-generaal vlieger M. Vankeirsbilck, op 19 juni 2008, belast met een bijzonder mandaat bij de diensten van de vice-chef defensie, namelijk de studie en het formuleren van voorstellen betreffende de Belgische deelname aan de concrete versterking van het « European Security and Defence College ».

## MINISTERE DE LA DEFENSE

[C – 2008/07176]

**Forces armées. — Fonction spéciale. — Désignation**

Par arrêté ministériel n° 88522 du 22 août 2008, le lieutenant-général aviateur Vankeirsbilck, M., est chargé, le 19 juin 2008, d'un mandat particulier auprès des services du vice-chef de la défense, afin d'étudier et de faire des propositions en ce qui concerne la participation belge au renforcement de l'« European Security and Defence College ».

## MINISTERIE VAN LANDSVERDEDIGING

[C – 2008/07181]

**Krijgsmacht  
Pensionering van een beroepsofficier**

Bij koninklijk besluit nr. 7177 van 30 juli 2008 wordt luitenant-ter-zee eerste klasse vlieger D. Vosselman, tot het rustpensioen toegelaten op 1 september 2008 in toepassing der samengeordende wetten op de militaire pensioenen, artikel 3, A, 3°.

## MINISTERE DE LA DEFENSE

[C – 2008/07181]

**Forces armées  
Mise à la pension d'un officier de carrière**

Par arrêté royal n° 7177 du 30 juillet 2008, le lieutenant de vaisseau de première classe aviateur Vosselman, D., est admis à la pension de retraite le 1<sup>er</sup> septembre 2008 en applications des lois coordonnées sur les pensions militaires, article 3, A, 3°.

## MINISTERIE VAN LANDSVERDEDIGING

[C – 2008/07180]

**Krijgsmacht. — Overgang van het kader  
van de beroepsofficieren naar het kader van de reserveofficieren**

Bij koninklijk besluit nr. 7140 van 19 juni 2008, wordt het ontslag uit het ambt dat hij in de categorie van de beroepsofficieren van de luchtmacht bekleedt, aangeboden door kapitein-commandant vlieger T. Fabre, aanvaard op 1 juli 2008.

Hij gaat op deze datum, met zijn graad en zijn anciënniteit, over naar het kader der reserveofficieren van de marine, korps van de dekofficieren.

Voor verdere bevordering neemt hij anciënniteitsrang als reserveonderluitenant vlieger op 28 september 1985.

## MINISTERE DE LA DEFENSE

[C – 2008/07180]

**Forces armées. — Passage du cadre des officiers de carrière  
vers le cadre des officiers de réserve**

Par arrêté royal n° 7140 du 19 juin 2008, la démission de l'emploi qu'il occupe dans la catégorie des officiers de carrière de la force aérienne, offerte par le capitaine-commandant aviateur Fabre, T., est acceptée le 1<sup>er</sup> juillet 2008.

Il passe à cette date, avec son grade et son ancienneté, dans le cadre des officiers de réserve de la marine, corps des officiers de pont.

Pour l'avancement ultérieur il prend rang d'ancienneté de sous lieutenant aviateur de réserve le 28 septembre 1985.

## MINISTERIE VAN LANDSVERDEDIGING

[C – 2008/07183]

**Krijgsmacht. — Aanstelling van reserveofficieren**

Bij koninklijk besluit nr. 7178 van 30 juli 2008 :

*Landmacht*

De kandidaat-reserveofficier K. Pullinckx, wordt op 1 juni 2008 aangesteld in de graad van onderluitenant.

*Marine*

De kandidaat-reserveofficier E. Reynaerts, wordt op 1 mei 2008 aangesteld in de graad van vaandrig-ter-zee tweede klasse.

## MINISTERE DE LA DEFENSE

[C – 2008/07183]

**Forces armées. — Commission d'officiers de réserve**

Par arrêté royal n° 7178 du 30 juillet 2008 :

*Force terrestre*

Le candidat officier de réserve Pullinckx, K., est commissionné au grade de sous-lieutenant, le 1 juin 2008.

*Marine*

Le candidat officier de réserve Reynaerts, E., est commissionné au grade d'enseigne de vaisseau de deuxième classe, le 1<sup>er</sup> mai 2008.

## MINISTERIE VAN LANDSVERDEDIGING

[C – 2008/07177]

**Krijgsmacht  
Toekenning van het hogere staffbrevet aan hoofdofficieren**

Bij koninklijk besluit nr. 7172 van 30 juli 2008, wordt het hogere staffbrevet verleend aan de hierna vermelde hoofdofficieren :

*Landmacht*

De majoors van het korps van de infanterie : Pierard, V., Pirenne, T. en Verbist, B.

De majoors van het korps van de pantserstroepen : Abts J., Blanckaert, S. en Quanten, K.

De majoors van het korps van de artillerie : Bouchez, G., Huys, C. en Limbourg.

De majoors van het korps van de genie : Denis, B. en Gysels, A.

Majoor van het korps van de transmissietroepen De Greve, F.

## MINISTERE DE LA DEFENSE

[C – 2008/07177]

**Forces armées  
Octroi du brevet supérieur d'état-major à des officiers supérieurs**

Par arrêté royal n° 7172 du 30 juillet 2008, le brevet supérieur d'état-major est conféré aux officiers supérieurs cités ci-après :

*Force terrestre*

Les majors du corps de l'infanterie : Pierard, V., Pirenne, T. et Verbist, B.

Les majors du corps des troupes blindées : Abts J., Blanckaert, S. et Quanten, K.

Les majors du corps de l'artillerie : Bouchez, G., Huys, C. et Limbourg.

Les majors du corps du génie : Denis, B. et Gysels, A.

Le major du corps des troupes de transmission De Greve, F.

De majoors van het korps van de logistiek : Deneys, X., Esser, T. (Ordonnansofficier van Zijne Koninklijke Hoogheid Prins Filip) en Libert, D.

*Luchtmacht*

De majoors vliegers van het korps van het varend personeel : Kamensky, C., Poesen, J. en Vandenbussche, F.

De majoors van het vliegwezen van het korps van het niet-varend personeel : Capelle, L., Decrop, R. en Heyninck, T.

De majoors vliegers van het korps van het licht vliegwezen : Kohnen, Y. en Vandegard, O.

*Marine*

De korvetkapiteins van het korps van de dekoofficieren : Dory, M. en Suys, S.

*Medische dienst*

Geneesheer-majoor van het medisch technisch korps Weuts, W.  
Majoor van het medisch ondersteunend korps Dumarey, P.

Les majors du corps de la logistique : Deneys, X., Esser, T. (Officier d'Ordonnance de Son Altesse Royale le Prince Philippe) et Libert, D.

*Force aérienne*

Les majors aviateurs du corps du personnel navigant : Kamensky, C., Poesen, J. et Vandenbussche, F.

Les majors d'aviation du corps du personnel non-navigant : Capelle, L., Decrop, R. et Heyninck, T.

Les majors aviateurs du corps de l'aviation légère : Kohnen, Y. et Vandegard, O.

*Marine*

Les capitaines de corvette du corps des officiers de pont : Dory, M. et Suys, S.

*Service médical*

Le médecin major du corps technique médical Weuts, W.  
Le major du corps support médical Dumarey, P.

**MINISTERIE VAN LANDSVERDEDIGING**

[C – 2008/07179]

**Leger. — Landmacht**  
**Overgang van het kader van de beroepsofficieren**  
**naar het kader van de reserveofficieren**

Bij koninklijk besluit nr. 7173 van 30 juli 2008, wordt het ontslag uit het ambt dat zij in de categorie van de beroepsofficieren bekleedt, aangeboden door kapitein-commandant P. Van Lierde, aanvaard op 1 augustus 2008.

Hij gaat op deze datum, met zijn graad en zijn anciënniteit, over naar het kader der reserveofficieren, korps van de transmissietroepen.

Voor verdere bevordering neemt hij anciënniteitsrang als reserve-onderluitenant op 28 september 1988.

Bij koninklijk besluit nr. 7174 van 30 juli 2008, wordt het ontslag uit het ambt dat zij in de categorie van de beroepsofficieren bekleedt, aangeboden door luitenant R. Jungbluth, aanvaard op 1 september 2008.

Zij gaat op deze datum, met haar graad en haar anciënniteit, over naar het kader der reserveofficieren, korps van de genie.

Voor verdere bevordering neemt zij anciënniteitsrang als reserve-onderluitenant op 28 februari 2001.

**MINISTERE DE LA DEFENSE**

[C – 2008/07179]

**Armée. — Force terrestre**  
**Passage du cadre des officiers de carrière**  
**vers le cadre des officiers de réserve**

Par arrêté royal n° 7173 du 30 juillet 2008, la démission de l'emploi qu'il occupe dans la catégorie des officiers de carrière, offerte par le capitaine-commandant Van Lierde, P., est acceptée le 1<sup>er</sup> août 2008.

Il passe à cette date, avec son grade et son ancienneté, dans le cadre des officiers de réserve, corps des troupes de transmission.

Pour l'avancement ultérieur il prend rang d'ancienneté de sous-lieutenant de réserve le 28 septembre 1988.

Par arrêté royal n° 7174 du 30 juillet 2008, la démission de l'emploi qu'elle occupe dans la catégorie des officiers de carrière, offerte par le lieutenant Jungbluth, R., est acceptée le 1<sup>er</sup> septembre 2008.

Elle passe à cette date, avec son grade et son ancienneté, dans le cadre des officiers de réserve, corps des troupes du génie.

Pour l'avancement ultérieur elle prend rang d'ancienneté de sous-lieutenant de réserve le 28 février 2001.

**MINISTERIE VAN LANDSVERDEDIGING**

[C – 2008/07184]

**Leger. — Landmacht. — Toekenning van het hogere stafbrevet**

Bij koninklijk besluit nr. 7182 van 12 augustus 2008, wordt het hogere stafbrevet verleend aan majoor H. Hendrickx, van het korps van de transmissietroepen.

Dit besluit heeft uitwerking met ingang van 10 juli 2008.

**MINISTERE DE LA DEFENSE**

[C – 2008/07184]

**Armée. — Force terrestre. — Octroi du brevet supérieur d'état-major**

Par arrêté royal n° 7182 du 12 août 2008, le brevet supérieur d'état-major est conféré au major Hendrickx, H., du corps des troupes de transmission.

Le présent arrêté produit ses effets le 10 juillet 2008.

**MINISTERIE VAN LANDSVERDEDIGING**

[C – 2008/07182]

**Koninklijk Museum van het Leger en de Krijgsgeschiedenis**  
**Wetenschappelijk Personeel**  
**Bevestiging in een functie van rang A**

Bij koninklijk besluit nr. 7175 van 30 juli 2008 wordt Mevr. Natasja Peeters, doctor in Kunstwetenschappen en Archeologie, op 1 februari 2008 bevestigd als assistent in de rang A van de wetenschappelijke loopbaan, bij het Koninklijk Museum van het Leger en de Krijgsgeschiedenis.

**MINISTERE DE LA DEFENSE**

[C – 2008/07182]

**Musée royal de l'Armée et d'Histoire militaire**  
**Personnel scientifique**  
**Confirmation dans une fonction de rang A**

Par arrêté royal n° 7175 du 30 juillet 2008, Mme Peeters, Natasja, docteur en histoire de l'Art et Archéologie, est confirmée le 1<sup>er</sup> février 2008, au grade d'assistant dans le rang A de la carrière scientifique au Musée royal de l'Armée et d'Histoire.

**GEMEENSCHAPS- EN GEWESTREGERINGEN  
GOUVERNEMENTS DE COMMUNAUTE ET DE REGION  
GEMEINSCHAFTS- UND REGIONALREGIERUNGEN**

**VLAAMSE GEMEENSCHAP — COMMUNAUTE FLAMANDE**

**VLAAMSE OVERHEID**

[C – 2008/36012]

**10 JULI 2008. — Besluit van de Vlaamse Regering betreffende de modulaire structuur van het secundair volwassenenonderwijs voor het studiegebied 'personenzorg'. — Erratum**

In het *Belgisch Staatsblad* van woensdag 13 augustus 2008 werd op pagina 42088 enkel het besluit van de Vlaamse Regering gepubliceerd, zonder bijlage I en bijlage II.

Bij dit besluit worden de onderstaande twee bijlagen toegevoegd :

**BIJLAGE I. – De modulaire opleiding “Begeleider in de kinderopvang”**



Ministerie van de Vlaamse Gemeenschap

vrijdag 5 mei 2006

**STUDIEGEBIED  
PERSONENZORG**

**Secundair volwassenenonderwijs  
Modulaire opleiding  
Begeleider in de Kinderopvang  
BO PZ 108**

## Inhoud

1	Deel 1 Opleiding .....	
1.1	Korte beschrijving .....	
1.1.1	Relatie opleiding - beroep .....	
1.1.2	Inhoud .....	
1.1.3	Modules .....	
1.1.4	Niveau en soort vak .....	
1.2	Plaats van de opleiding in het studiegebied .....	
1.3	Studieduur .....	
1.4	Modules en leertraject .....	
1.4.1	Modules .....	
1.4.2	Leertraject .....	
1.5	Sleutelvaardigheden .....	
2	Deel 2 Modules .....	
2.1	Module Zorg in de kinderopvang 1 (M PZ 044 1) .....	
2.1.1	Situering van de module in de opleiding .....	
2.1.2	Instapvereisten .....	
2.1.3	Studieduur .....	
2.1.4	Basiscompetenties .....	
2.2	Module Zorg in de kinderopvang 2 (M PZ 044 2) .....	
2.2.1	Situering van de module in de opleiding .....	
2.2.2	Instapvereisten .....	
2.2.3	Studieduur .....	
2.2.4	Basiscompetenties .....	
2.3	Module Zorg in de kinderopvang 3 (M PZ 044 3) .....	
2.3.1	Situering van de module in de opleiding .....	
2.3.2	Instapvereisten .....	
2.3.3	Studieduur .....	
2.3.4	Basiscompetenties .....	
2.4	Module Zorg in de kinderopvang 4 (M PZ 044 4) .....	
2.4.1	Situering van de module in de opleiding .....	
2.4.2	Instapvereisten .....	
2.4.3	Studieduur .....	
2.4.4	Basiscompetenties .....	
2.5	Module Zorg in de kinderopvang 5 (M PZ 044 5) .....	
2.5.1	Situering van de module in de opleiding .....	
2.5.2	Instapvereisten .....	
2.5.3	Studieduur .....	
2.5.4	Basiscompetenties .....	
2.6	Module Zorg in de kinderopvang 6 (M PZ 044 6) .....	
2.6.1	Situering van de module in de opleiding .....	
2.6.2	Instapvereisten .....	
2.6.3	Studieduur .....	
2.6.4	Basiscompetenties .....	
2.7	Module Zorg in de kinderopvang 7 (M PZ 044 7) .....	
2.7.1	Situering van de module in de opleiding .....	
2.7.2	Instapvereisten .....	
2.7.3	Studieduur .....	
2.7.4	Basiscompetenties .....	
2.8	Module Begeleiding van het jonge kind 1 (M PZ 048 1) .....	
2.8.1	Situering van de module in de opleiding .....	
2.8.2	Instapvereisten .....	
2.8.3	Studieduur .....	
2.8.4	Basiscompetenties .....	
2.9	Module Begeleiding van het jonge kind 2 (M PZ 048 2) .....	
2.9.1	Situering van de module in de opleiding .....	
2.9.2	Instapvereisten .....	
2.9.3	Studieduur .....	
2.9.4	Basiscompetenties .....	
2.10	Module Begeleiding van het jonge kind 3 (M PZ 048 3) .....	
2.10.1	Situering van de module in de opleiding .....	



2.10.2	Instapvereisten.....	
2.10.3	Studieduur.....	
2.10.4	Basiscompetenties.....	
2.11	Module Begeleiding van het jonge kind 4 (M PZ 048 4) .....	
2.11.1	Situering van de module in de opleiding.....	
2.11.2	Instapvereisten.....	
2.11.3	Studieduur.....	
2.11.4	Basiscompetenties.....	
2.12	Module Begeleiding van het jonge kind 5 (M PZ 048 5) .....	
2.12.1	Situering van de module in de opleiding.....	
2.12.2	Instapvereisten.....	
2.12.3	Studieduur.....	
2.12.4	Basiscompetenties.....	
2.13	Module Begeleiding van het jonge kind 6 (M PZ 048 6) .....	
2.13.1	Situering van de module in de opleiding.....	
2.13.2	Instapvereisten.....	
2.13.3	Studieduur.....	
2.13.4	Basiscompetenties.....	
2.14	Module Begeleiding van het jonge kind 7 (M PZ 048 7) .....	
2.14.1	Situering van de module in de opleiding.....	
2.14.2	Instapvereisten.....	
2.14.3	Studieduur.....	
2.14.4	Basiscompetenties.....	
2.15	Module Begeleiding van het schoolgaande kind 1 (M PZ 049 1) .....	
2.15.1	Situering van de module in de opleiding.....	
2.15.2	Instapvereisten.....	
2.15.3	Studieduur.....	
2.15.4	Basiscompetenties.....	
2.16	Module Begeleiding van het schoolgaande kind 2 (M PZ 049 2) .....	
2.16.1	Situering van de module in de opleiding.....	
2.16.2	Instapvereisten.....	
2.16.3	Studieduur.....	
2.16.4	Basiscompetenties.....	
2.17	Module Begeleiding van het schoolgaande kind 3 (M PZ 049 3) .....	
2.17.1	Situering van de module in de opleiding.....	
2.17.2	Instapvereisten.....	
2.17.3	Studieduur.....	
2.17.4	Basiscompetenties.....	
2.18	Module Begeleiding van het schoolgaande kind 4 (M PZ 049 4) .....	
2.18.1	Situering van de module in de opleiding.....	
2.18.2	Instapvereisten.....	
2.18.3	Studieduur.....	
2.18.4	Basiscompetenties.....	
2.19	Module Begeleiding van het schoolgaande kind 5 (M PZ 049 5) .....	
2.19.1	Situering van de module in de opleiding.....	
2.19.2	Instapvereisten.....	
2.19.3	Studieduur.....	
2.19.4	Basiscompetenties.....	
2.20	Module Begeleiding van het schoolgaande kind 6 (M PZ 049 6) .....	
2.20.1	Situering van de module in de opleiding.....	
2.20.2	Instapvereisten.....	
2.20.3	Studieduur.....	
2.20.4	Basiscompetenties.....	
2.21	Module Begeleiding van het schoolgaande kind 7 (M PZ 049 7) .....	
2.21.1	Situering van de module in de opleiding.....	
2.21.2	Instapvereisten.....	
2.21.3	Studieduur.....	
2.21.4	Basiscompetenties.....	
2.22	Module Begeleiding van het schoolgaande kind 8 (M PZ 049 8) .....	
2.22.1	Situering van de module in de opleiding.....	
2.22.2	Instapvereisten.....	
2.22.3	Studieduur.....	
2.22.4	Basiscompetenties.....	



2.23	Module Begeleiding van het schoolgaande kind 9 (M PZ 049 9) .....	
2.23.1	Situering van de module in de opleiding.....	
2.23.2	Instapvereisten.....	
2.23.3	Studieduur.....	
2.23.4	Basiscompetenties.....	
2.24	Module Begeleiding van het schoolgaande kind 10 (M PZ 049 10) .....	
2.24.1	Situering van de module in de opleiding.....	
2.24.2	Instapvereisten.....	
2.24.3	Studieduur.....	
2.24.4	Basiscompetenties.....	

# **1 Deel 1 Opleiding**

## **1.1 Korte beschrijving**

### **1.1.1 Relatie opleiding - beroep**

De begeleid(ster)er in de kinderopvang staat in voor de dagelijkse begeleiding van baby's, peuters, kleuters en schoolgaande kinderen. Deze dagelijkse begeleiding omvat de lichamelijke verzorging en de psychosociale en motorische stimulering van kinderen. Het concrete takenpakket hangt mee af van de leeftijd en het ontwikkelingsniveau van de kinderen. Daarnaast kan het takenpakket ook variëren al naargelang de opvang afgestemd is op een specifieke doelgroep en/of een specifiek opvangaanbod. De begeleider in de kinderopvang kan tewerkgesteld worden in kinderdagverblijven, in initiatieven voor buitenschoolse opvang en in particuliere opvanginstellingen, in centra voor kinderzorg en in gezinsondersteuning en in kleuterscholen.

### **1.1.2 Inhoud**

In de opleiding Begeleider in de Kinderopvang worden basisvaardigheden aangeleerd met betrekking tot het kunnen functioneren als beginnend beroepsbeoefenaar in verschillende settings van kinderopvang. Bij het samenstellen van de opleiding is uitgegaan van het beroepsprofiel. Volgende elementen komen daarbij aan bod; basisvaardigheden die betrekking hebben op het algemeen functioneren in een team en het omgaan met kinderen en hun ouders, het begeleiden van het jonge- en het schoolgaande kind, de dagelijkse verzorging van, en de dagelijkse omgang met kinderen van 0 tot 12 jaar, begeleiden van kinderen met specifieke zorgbehoeftes zowel lichamelijk als psychosociaal, de ontwikkeling van de eigen beroepsrelaties, omgangsvaardigheden, methodisch werken, de integratie in het werkveld. Men leert pedagogische visies kennen en door het lezen van vakliteratuur zichzelf te ontwikkelen. Men leert de ontwikkeling van het kind stimuleren, spelactiviteiten en huiswerk begeleiden, een opvoedende houding aannemen, observeren, rapporteren en diverse begeleidingsplannen uitvoeren.

### **1.1.3 Modules**

De opleiding 'Begeleider in de Kinderopvang' bestaat uit 24 modules waarvan 16 modules TV een lestijd van 40 uur hebben en 8 modules PV een lestijd van 80 uur. De totale opleiding omvat dus 1280 Lt. Er zijn geen instapvoorwaarden. Wel is er inhoudelijk een progressieve opbouw.

In de TV modules verwerft de cursist de theoretische basis die nodig is om als beginnende beroepsbeoefenaar te kunnen functioneren in diverse initiatieven voor de opvang van kinderen van 0 tot 12 jaar.

De modules PV hebben tot doel om op het werkveld het beroep aan te leren of om zich verder te bekwamen in de beroepsuitoefening. De supervisie die deel uitmaakt van de modules PV hebben tot doel, op basis van ervaringsuitwisseling, het reflectievermogen van de cursisten te vergroten. De modules PV kennen een progressieve opbouw gaande van elementaire taken in eenvoudige situaties onder toezicht kunnen uitvoeren naar taken zelfstandig kunnen uitvoeren in complexe situaties.

In de modules 6 en 7 van 'Begeleiding van het jonge kind' wordt de praktijk getoetst in een setting met kinderen van 0 - 3 jaar, de kinderdagverblijven.

De modules 9 en 10 van 'Begeleiding van het schoolgaande kind' geven de mogelijkheid om zich te verdiepen in het werken met kinderen van 2,5 tot 12 jaar in de setting van de buitenschoolse opvang.

De modules 4, 5, 6 en 7 bij 'Zorg in de kinderopvang' hebben een apart karakter. Deze vier modules zijn praktijk situatiegerichte training die worden ingevuld aan de hand van het individuele leertraject. De cursist kan stagelopen in elke organisatie die de mogelijkheid heeft om afgestudeerden te laten werken, zijnde kinderdagverblijven, initiatieven voor buitenschoolse opvang, centra voor kinderzorg en gezinsondersteuning en kleuterscholen.

### 1.1.4 Niveau en soort vak

Alle modules worden ingedeeld als onderwijs van de derde graad van het beroepssecundair onderwijs. De 16 modules met een Lt van 40 uur zijn ingedeeld als TV en de 8 modules met een Lt van 80 uur als PV. Aangezien de praktijk een belangrijk onderdeel van de opleiding is wordt de helft van de lestijden als PV gekwalificeerd.

## 1.2 Plaats van de opleiding in het studiegebied

De opleiding 'Begeleider in de Kinderopvang' is een beroepsopleiding uit het studiegebied 'Personenzorg' (PZ). Ze komt zowel voor in het secundair onderwijs als in het volwassenenonderwijs (SOSP).

Nr.	Opleidingen	Code	Lestijden	Niveau	GB*
1	Begeleider in de Kinderopvang	BO PZ 108	1280	BSO 3	-
2	Begeleid(st)er Buitenschoolse Kinderopvang	BO PZ 109	920	BSO 3	

\* GB = gereguleerd beroep

## 1.3 Studieduur

1280Lt waarvan 640 Lt TV en 640 Lt PV.

Certificaat van de beroepsopleiding 'Begeleider in de Kinderopvang' na 1280 Lt.

## 1.4 Modules en leertraject

### 1.4.1 Modules

Naam	Code	Lestijden	Vak
Zorg in de kinderopvang 1	M PZ 044 1	40	TV agogische methodieken
Zorg in de kinderopvang 2	M PZ 044 2	40	TV verzorging
Zorg in de kinderopvang 3	M PZ 044 3	40	TV agogische methodieken
Zorg in de kinderopvang 4	M PZ 044 4	80	PV praktijk situatie gerichte training
Zorg in de kinderopvang 5	M PZ 044 5	80	PV praktijk situatie gerichte training
Zorg in de kinderopvang 6	M PZ 044 6	80	PV praktijk situatie gerichte training
Zorg in de kinderopvang 7	M PZ 044 7	80	PV praktijk situatie gerichte training
Begeleiding van het jonge kind 1	M PZ 048 1	40	TV agogische methodieken
Begeleiding van het jonge kind 2	M PZ 048 2	40	TV verzorging
Begeleiding van het jonge kind 3	M PZ 048 3	40	TV agogische methodieken
Begeleiding van het jonge kind 4	M PZ 048 4	40	TV agogische methodieken
Begeleiding van het jonge kind 5	M PZ 048 5	40	TV agogische methodieken
Begeleiding van het jonge kind 6	M PZ 048 6	80	PV praktijk situatie gerichte training
Begeleiding van het jonge kind 7	M PZ 048 7	80	PV praktijk situatie gerichte training
Begeleiding van het schoolgaande kind 1	M PZ 049 1	40	TV agogische methodieken

Begeleiding van het schoolgaande kind 2	M PZ 049 2	40	TV agogische methodieken
Begeleiding van het schoolgaande kind 3	M PZ 049 3	40	TV verzorging
Begeleiding van het schoolgaande kind 4	M PZ 049 4	40	TV agogische methodieken
Begeleiding van het schoolgaande kind 5	M PZ 049 5	40	TV agogische methodieken
Begeleiding van het schoolgaande kind 6	M PZ 049 6	40	TV agogische methodieken
Begeleiding van het schoolgaande kind 7	M PZ 049 7	40	TV agogische methodieken
Begeleiding van het schoolgaande kind 8	M PZ 049 8	40	TV agogische methodieken
Begeleiding van het schoolgaande kind 9	M PZ 049 9	80	PV praktijk situatie gerichte training
Begeleiding van het schoolgaande kind 10	M PZ 049 10	80	PV praktijk situatie gerichte training

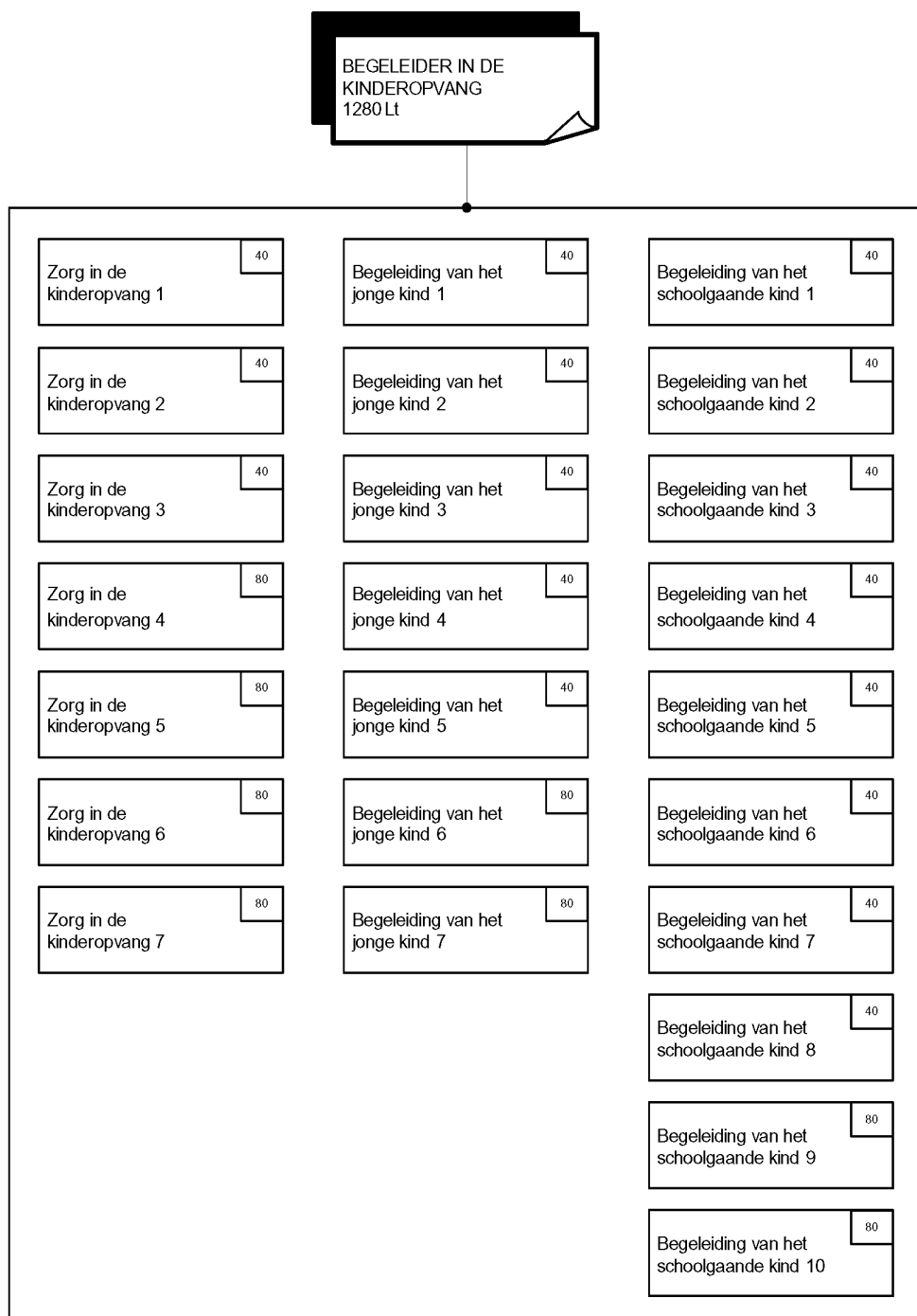
**1.4.2 Leertraject**

## 1.5 Sleutelvaardigheden

Sleutelvaardigheid	Specificatie	Code
Accuratesse	In staat zijn binnen de voorgeschreven tijd een taak nauwkeurig te voltooien.	SV 02
Contactvaardigheid	In staat zijn om contact te leggen en eventueel te onderhouden, ook in moeilijke situaties (onder meer met mensen met verschillende opvattingen en achtergrond).	SV 06
Empathie	In staat zijn zich in te leven in iemands situatie, er begrip voor op te brengen en er tactvol mee om te gaan.	SV 11
Flexibiliteit	In staat zijn om zich aan te passen aan wijzigende omstandigheden, onder meer middelen, doelen, mensen en procedures.	SV 12
Kritische ingesteldheid	In staat zijn zichzelf en zijn omgeving in vraag te stellen, de waarde van een bewering of een feit, de haalbaarheid van een vooropgesteld doel te verifiëren, alvorens een stelling te nemen.	SV 15
Kunnen omgaan met informatie	In staat zijn om informatie te verzamelen, te verwerken en te verstrekken.	SV 16
Productieve taalvaardigheid Nederlands	In staat zijn zich op adequate wijze mondeling en schriftelijk in het Nederlands uit te drukken.	SV 25
Veiligheids- en milieubewustzijn	In staat zijn om actief en proactief in te staan voor de veiligheid en om situaties te voorkomen die mens en milieu kunnen schaden.	SV 30
Verantwoordelijkheidszin	Aandacht hebben voor de consequenties van een taak en beslissingen nemen op basis van mogelijke consequenties ervan.	SV 31
Zelfstandigheid	In staat zijn om zelfstandig zonder hulp of toezicht gedurende lange tijd aan een taak te werken.	SV 32
Zin voor initiatief	In staat zijn om problemen en taken aan te pakken zonder dat het gevraagd wordt of de omstandigheden ertoe dwingen.	SV 34
Zin voor samenwerking	In staat zijn om gemeenschappelijk aan eenzelfde taak te werken.	SV 35

## 2 Deel 2 Modules

### 2.1 Module Zorg in de kinderopvang 1 (M PZ 044 1)

#### 2.1.1 *Situering van de module in de opleiding*

In 3 TV modules 'Zorg in de kinderopvang' worden de elementaire taken van de begeleid(st)er bij kinderen aangeleerd. De aandacht gaat vooral naar de dagelijkse verzorging en de dagelijkse omgang met kinderen, de eigen beroepsrelaties en houdingen. Ook het methodisch werken en omgangsvaardigheden maken deel uit van deze modules. Hierbij wordt ook aandacht besteed aan de integratie in het werkveld.

In deze eerste module ligt het accent op visie ontwikkeling, de omgang met het kind in dagelijkse situaties en de aandacht voor het eigen functioneren.

#### 2.1.2 *Instapvereisten*

Er zijn geen bijkomende instapvoorwaarden bovenop de algemeen geldende instapvoorwaarden van het decreet van 15 juni 2007 betreffende het volwassenenonderwijs.

#### 2.1.3 *Studieduur*

40 Lt TV

#### 2.1.4 *Basiscompetenties*

MODULE ZORG IN DE KINDEROPVANG 1	M PZ 044 1
De cursist kan	
<i>Een visie op kinderopvang toepassen</i> 01. pedagogisch verantwoord handelen	M PZ 044 1 BC 01
<i>Methodisch werken</i> 01. het beroepsgeheim respecteren	M PZ 044 1 BC 02
<i>Met het kind in dagelijkse situaties omgaan</i> 01. met de algemene ontwikkeling van het kind rekening houden 02. de meest voorkomende problemen en gedragingen bij de dagelijkse omgang observeren	M PZ 044 1 BC 03
<i>Voor het eigen functioneren aandacht hebben</i> 01. aan de hand van een stramien op eigen functioneren reflecteren	M PZ 044 1 BC 04

## 2.2 Module Zorg in de kinderopvang 2 (M PZ 044 2)

### 2.2.1 *Situering van de module in de opleiding*

In deze module komen de basisprincipes van de dagelijkse verzorging, de veiligheid en het methodisch werken aan de orde.

### 2.2.2 *Instapvereisten*

Er zijn geen bijkomende instapvoorwaarden bovenop de algemeen geldende instapvoorwaarden van het decreet van 15 juni 2007 betreffende het volwassenenonderwijs.

### 2.2.3 *Studieduur*

40 Lt TV

### 2.2.4 *Basiscompetenties*

MODULE ZORG IN DE KINDEROPVANG 2	M PZ 044 2
De cursist kan	
<i>Methodisch werken</i> 01. een zorgplan/ begeleidingsplan uitvoeren; 02. de verschillende werkzaamheden op elkaar afstemmen; 03. ecologisch werken 04. economisch werken 05. ergonomisch werken 06. hygiënisch werken 07. veilig werken	M PZ 044 2 BC 01
<i>Voor de dagelijkse verzorging van het kind instaan</i> 01. het kind bij de hygiënische zorgen begeleiden 02. hygiënische zorgen uitvoeren 03. zelfredzaamheid stimuleren 04. bij het innemen van medicatie helpen 05. de veiligheid en het comfort van het kind waarborgen 06. reanimatie toepassen zoals het van elke burger verwacht wordt 07. parameters controleren 08. eerste signalen van ziek zijn herkennen 09. til- en verplaatsingstechnieken toepassen 10. hulpmiddelen gebruiken	M PZ 044 2 BC 02



## 2.3 Module Zorg in de kinderopvang 3 (M PZ 044 3)

### 2.3.1 Situering van de module in de opleiding

De dagelijkse bereiding van gezonde voeding en het begeleiden van eet- en rustmomenten worden aangeleerd in deze module. Ook is er aandacht voor huishoudelijke taken.

### 2.3.2 Instapvereisten

Er zijn geen bijkomende instapvoorwaarden bovenop de algemeen geldende instapvoorwaarden van het decreet van 15 juni 2007 betreffende het volwassenenonderwijs.

### 2.3.3 Studieduur

40 Lt TV

### 2.3.4 Basiscompetenties

MODULE ZORG IN DE KINDEROPVANG 3	M PZ 044 3
De cursist kan	
<i>Voor de dagelijkse verzorging van het kind instaan</i> 01. kinder-, baby-, en dieetvoeding bereiden 02. maaltijden aangepast aan de noden van het kind verzorgen 03. over slapende en rustende kinderen toezicht houden	M PZ 044 3 BC 01
<i>Met het kind in dagelijkse situaties omgaan</i> 01. de structuur in de dagindeling en de tijdsbeleving helpen aanhouden 02. sensitief en responsief met kinderen omgaan	M PZ 044 3 BC 02
<i>Lokalen, speel- en werkmateriaal onderhouden</i> 01. speel- en werkmateriaal ontsmetten 02. lokalen en ruimtes opruimen en onderhouden 03. huishoudelijke activiteiten uitvoeren	M PZ 044 3 BC 03

## 2.4 Module Zorg in de kinderopvang 4 (M PZ 044 4)

### 2.4.1 Situering van de module in de opleiding

In deze module wordt de elementaire theorie uit de eerste 3 modules in praktijk gebracht in eenvoudige situaties en onder toezicht.

### 2.4.2 Instapvereisten

Er zijn geen bijkomende instapvoorwaarden bovenop de algemeen geldende instapvoorwaarden van het decreet van 15 juni 2007 betreffende het volwassenenonderwijs.

### 2.4.3 Studieduur

80 Lt PV

### 2.4.4 Basiscompetenties

MODULE ZORG IN DE KINDEROPVANG 4	M PZ 044 4
De cursist kan	
<i>Een visie op kinderopvang toepassen</i> 01. pedagogisch verantwoord handelen	M PZ 044 4 BC 01
<i>Methodisch werken</i> 01. ecologisch werken 02. economisch werken 03. ergonomisch werken 04. hygiënisch werken 05. veilig werken	M PZ 044 4 BC 02
<i>Observeren en rapporteren</i> 01. observatie opdrachten uitvoeren 02. uitgevoerde observaties rapporteren	M PZ 044 4 BC 03
<i>Voor de dagelijkse verzorging van het kind instaan</i> 01. het kind bij de hygiënische zorgen begeleiden 02. hygiënische zorgen uitvoeren 03. zelfredzaamheid stimuleren 04. bij het innemen van medicatie helpen 05. kinder-, baby- en dieetvoeding bereiden 06. maaltijden aangepast aan de noden van het kind verzorgen 07. de veiligheid en het comfort van het kind waarborgen 08. reanimatie toepassen zoals het van elke burger verwacht wordt 09. parameters controleren 10. eerste signalen van ziek zijn herkennen 11. over slapende en rustende kinderen toezicht houden 12. til- en verplaatsingstechnieken toepassen 13. hulpmiddelen gebruiken	M PZ 044 4 BC 04
<i>Met het kind in dagelijkse situaties omgaan</i> 01. met de algemene ontwikkeling van het kind rekening houden	M PZ 044 4 BC 05
<i>Activiteiten begeleiden</i> 01. spelmaterialen gebruiken 02. spelactiviteiten uitvoeren	M PZ 044 4 BC 06
<i>Lokalen, speel- en werkmateriaal onderhouden</i> 01. speel- en werkmateriaal ontsmetten 02. lokalen en ruimtes opruimen en onderhouden 03. huishoudelijke activiteiten uitvoeren	M PZ 044 4 BC 07
<i>Voor het eigen functioneren aandacht hebben</i> 01. aan de hand van een stramien op eigen functioneren reflecteren	M PZ 044 4 BC 08

## 2.5 Module Zorg in de kinderopvang 5 (M PZ 044 5)

### 2.5.1 *Situering van de module in de opleiding*

In deze PV module komen onder andere het functioneren in een organisatie en in een team aan bod en leert de cursist onder begeleiding omgaan met ouders.

### 2.5.2 *Instapvereisten*

Er zijn geen bijkomende instapvoorwaarden bovenop de algemeen geldende instapvoorwaarden van het decreet van 15 juni 2007 betreffende het volwassenenonderwijs.

### 2.5.3 *Studieduur*

80 Lt PV

### 2.5.4 *Basiscompetenties*

MODULE ZORG IN DE KINDEROPVANG 5	M PZ 044 5
De cursist kan	
<i>In een organisatie functioneren</i> 01. de verschillende opvangvoorzieningen voor kinderen situeren 02. de functie van kinderopvang in de samenleving verduidelijken 03. de taak en verantwoordelijkheid van de begeleider binnen de voorziening situeren	M PZ 044 5 BC 01
<i>Methodisch werken</i> 01. het beroepsgeheim respecteren	M PZ 044 5 BC 02
<i>In team werken</i> 01. met de verantwoordelijke en collega's overleggen 02. in team aan een zorgplan/ begeleidingsplan werken	M PZ 044 5 BC 03
<i>Met het kind in dagelijkse situaties omgaan</i> 01. sensitief en responsief met kinderen omgaan	M PZ 044 5 BC 04
<i>Met de ouders en het sociaal netwerk omgaan</i> 01. met ouders en sociaal netwerk contact nemen 02. met een andere cultuur en/ of leefomgeving rekening houden	M PZ 044 5 BC 05
<i>Voor het eigen functioneren aandacht hebben</i> 01. aan de hand van een stramien op eigen functioneren reflecteren	M PZ 044 5 BC 06

## 2.6 Module Zorg in de kinderopvang 6 (M PZ 044 6)

### 2.6.1 Situering van de module in de opleiding

De twee volgende modules zijn praktijk situatiegerichte training die worden ingevuld aan de hand van het individuele leertraject.

In deze module leert de cursist voor de dagelijkse verzorging van een hem/ haar weinig bekende leeftijdsgroep instaan, visies en eigen functioneren ontwikkelen en activiteiten gericht op de doelgroep begeleiden.

### 2.6.2 Instapvereisten

Er zijn geen bijkomende instapvoorwaarden bovenop de algemeen geldende instapvoorwaarden van het decreet van 15 juni 2007 betreffende het volwassenenonderwijs.

### 2.6.3 Studieduur

80 Lt PV

### 2.6.4 Basiscompetenties

MODULE ZORG IN DE KINDEROPVANG 6	M PZ 044 6
De cursist kan	
<i>Een visie op kinderopvang toepassen</i> 01. pedagogisch verantwoord handelen	M PZ 044 6 BC 01
<i>Methodisch werken</i> 01. ecologisch werken 02. economisch werken 03. ergonomisch werken 04. hygiënisch werken 05. veilig werken	M PZ 044 6 BC 02
<i>Observeren en rapporteren</i> 01. observatie opdrachten uitvoeren 02. uitgevoerde observaties rapporteren	M PZ 044 6 BC 03
<i>Voor de dagelijkse verzorging van het kind instaan</i> 01. het kind bij de hygiënische zorgen begeleiden 02. hygiënische zorgen uitvoeren 03. zelfredzaamheid stimuleren 04. bij het innemen van medicatie helpen 05. kinder-, baby- en dieetvoeding bereiden 06. maaltijden aangepast aan de noden van het kind verzorgen 07. de veiligheid en het comfort van het kind waarborgen 08. reanimatie toepassen zoals het van elke burger verwacht wordt 09. parameters controleren 10. eerste signalen van ziek zijn herkennen 11. over slapende en rustende kinderen toezicht houden 12. til- en verplaatsingstechnieken toepassen 13. hulpmiddelen gebruiken	M PZ 044 6 BC 04
<i>Met het kind in dagelijkse situaties omgaan</i> 01. met de algemene ontwikkeling van het kind rekening houden	M PZ 044 6 BC 05
<i>Activiteiten begeleiden</i> 01. spelmaterialen gebruiken 02. spelactiviteiten uitvoeren	M PZ 044 6 BC 06
<i>Lokalen, speel- en werkmateriaal onderhouden</i> 01. speel- en werkmateriaal ontsmetten 02. lokalen en ruimtes opruimen en onderhouden 03. huishoudelijke activiteiten uitvoeren	M PZ 044 6 BC 07
<i>Voor het eigen functioneren aandacht hebben</i> 01. aan de hand van een stramien op eigen functioneren reflecteren	M PZ 044 6 BC 08

## 2.7 Module Zorg in de kinderopvang 7 (M PZ 044 7)

### 2.7.1 Situering van de module in de opleiding

In deze module komen onder andere het functioneren in een organisatie en in een team aan bod en leert de cursist omgaan met onder andere vragen van ouders.

### 2.7.2 Instapvereisten

Er zijn geen bijkomende instapvoorwaarden bovenop de algemeen geldende instapvoorwaarden van het decreet van 15 juni 2007 betreffende het volwassenenonderwijs.

### 2.7.3 Studieduur

80 Lt PV

### 2.7.4 Basiscompetenties

MODULE ZORG IN DE KINDEROPVANG 7	M PZ 044 7
De cursist kan	
<i>In een organisatie functioneren</i> 01. de verschillende opvangvoorzieningen voor kinderen situeren 02. de functie van kinderopvang in de samenleving verduidelijken 03. de taak en verantwoordelijkheid van de begeleider binnen de voorziening situeren	M PZ 044 7 BC 01
<i>Methodisch werken</i> 01. het beroepsgeheim respecteren	M PZ 044 7 BC 02
<i>In team werken</i> 01. met de verantwoordelijke en collega's overleggen 02. in team aan een zorgplan/ begeleidingsplan werken	M PZ 044 7 BC 03
<i>Met het kind in dagelijkse situaties omgaan</i> 01. sensitief en responsief met kinderen omgaan	M PZ 044 7 BC 04
<i>Met de ouders en het sociaal netwerk omgaan</i> 01. met ouders en sociaal netwerk contact nemen 02. met een andere cultuur en/ of leefomgeving rekening houden	M PZ 044 7 BC 05
<i>Voor het eigen functioneren aandacht hebben</i> 01. aan de hand van een stramien op eigen functioneren reflecteren	M PZ 044 7 BC 06

## 2.8 Module Begeleiding van het jonge kind 1 (M PZ 048 1)

### 2.8.1 *Situering van de module in de opleiding*

In de volgende 7 (TV en PV) modules ligt het zwaartepunt op de gespecialiseerde vaardigheden die nodig zijn om als begeleid(st)er van het kind van 0-3 jaar te functioneren. Volgende elementen komen daarbij aan bod: pedagogische visie, teamwerk, het leef- en woonklimaat, spelactiviteiten, omgaan met kinderen en hun ouders, de ontwikkeling stimuleren, een opvoedende houding aannemen. Hierbij wordt ook aandacht besteed aan de integratie van de begeleid(st)er in het werkveld.

In deze eerste module leert de cursist de begeleiding van het kind in dagelijkse situaties. Er is tevens aandacht voor omgaan met conflicten en specifieke behoeften bij kinderen.

### 2.8.2 *Instapvereisten*

Er zijn geen bijkomende instapvoorwaarden bovenop de algemeen geldende instapvoorwaarden van het decreet van 15 juni 2007 betreffende het volwassenenonderwijs.

### 2.8.3 *Studieduur*

40 Lt TV

### 2.8.4 *Basiscompetenties*

MODULE BEGELEIDING VAN HET JONGE KIND 1	M PZ 048 1
De cursist kan	
<i>Met het kind in dagelijkse situaties omgaan</i> 01. voor een warm onthaal zorgen 02. voor afhaalmomenten van de kinderen instaan 03. structuur aanbieden 04. sensitief en responsief met de kinderen omgaan 05. de ontwikkeling van de kinderen opvolgen 06. met frequent voorkomende problemen in de opvoeding omgaan 07. kinderen stimuleren 08. met diversiteit omgaan 09. een huiselijke sfeer creëren 10. voor een gepaste groepssfeer zorgen 11. voor een basissfeer van veiligheid en geborgenheid zorgen 12. ruimte laten en met de gevoelens en gewoontes van het kind rekening houden 13. met conflicten bij kinderen omgaan 14. met kinderen met specifieke behoeften omgaan 15. met observatie- en stimuleringsprogramma's werken 16. opvoedingsmethoden en opvoedingsmiddelen hanteren	M PZ 048 1 BC 01

## 2.9 Module Begeleiding van het jonge kind 2 (M PZ 048 2)

### 2.9.1 Situering van de module in de opleiding

De cursist leert in deze module instaan voor de dagelijkse verzorging van het kind, met onverwachte situaties adequaat omgaan en juist kunnen handelen bij gevaar.

### 2.9.2 Instapvereisten

Er zijn geen bijkomende instapvoorwaarden bovenop de algemeen geldende instapvoorwaarden van het decreet van 15 juni 2007 betreffende het volwassenenonderwijs.

### 2.9.3 Studieduur

40 Lt TV

### 2.9.4 Basiscompetenties

MODULE BEGELEIDING VAN HET JONGE KIND 2	M PZ 048 2
De cursist kan	
<i>Voor de dagelijkse verzorging van het kind instaan</i>	M PZ 048 2 BC 01
01. het kind bij de hygiënische zorgen begeleiden	
02. hygiënische zorgen uitvoeren	
03. basisregels van hygiëne toepassen	
04. zelfredzaamheid stimuleren	
05. til- en verplaatsingstechnieken toepassen	
06. ernstig zieke kinderen in afzonderlijke ruimte opvangen	
07. informatie over het zieke kind inwinnen	
08. het zieke kind verzorgen	
09. in opdracht medicijnen toedienen	
10. medicijn gebruik registreren	
11. medicijnen bewaren	
12. ziekteverloop opvolgen	
<i>Met gevaar en onverwachte situaties omgaan</i>	M PZ 048 2 BC 02
01. eerstehulpdiensten en/of bevoegde personen oproepen	
02. reanimatie toepassen zoals het van elke burger verwacht wordt	
03. bij verstikking maatregelen nemen	
04. bij verbranding maatregelen nemen	
05. bij bloedingen maatregelen nemen	
06. kleine wonden verzorgen	
07. met medicatie omgaan	
08. gevaarlijke situaties inschatten	
09. bij onverwachte situaties initiatief nemen	



## 2.10 Module Begeleiding van het jonge kind 3 (M PZ 048 3)

### 2.10.1 Situering van de module in de opleiding

Spelen en activiteiten plannen, organiseren en begeleiden zijn onderwerpen die geleerd worden in deze module.

### 2.10.2 Instapvereisten

Er zijn geen bijkomende instapvoorwaarden bovenop de algemeen geldende instapvoorwaarden van het decreet van 15 juni 2007 betreffende het volwassenenonderwijs.

### 2.10.3 Studieduur

40 Lt TV

### 2.10.4 Basiscompetenties

MODULE BEGELEIDING VAN HET JONGE KIND 3	M PZ 048 3
De cursist kan	
<i>Activiteiten plannen, organiseren en begeleiden</i>	M PZ 048 3 BC 01
01. mogelijkheden tot vrij spel scheppen	
02. spelimpulsen geven	
03. het spelaanbod op het individuele kind afstemmen	
04. het spelaanbod op de groep afstemmen	
05. het spelaanbod op de omstandigheden afstemmen	
06. spelmateriaal kiezen	
07. speltechnieken en spelvormen toepassen	
08. activiteiten organiseren en coördineren	
09. een groep begeleiden	
10. activiteiten voor het zieke kind organiseren	

## 2.11 Module Begeleiding van het jonge kind 4 (M PZ 048 4)

### 2.11.1 Situering van de module in de opleiding

In deze module leren de cursisten een visie op de opvang van het jonge kind ontwikkelen en toepassen, kwaliteit van de opvang bevorderen en administratieve taken uitvoeren.

### 2.11.2 Instapvereisten

Er zijn geen bijkomende instapvoorwaarden bovenop de algemeen geldende instapvoorwaarden van het decreet van 15 juni 2007 betreffende het volwassenenonderwijs.

### 2.11.3 Studieduur

40 Lt TV

### 2.11.4 Basiscompetenties

MODULE BEGELEIDING VAN HET JONGE KIND 4	M PZ 048 4
De cursist kan	
<i>Een visie op kinderopvang toepassen</i>	M PZ 048 4 BC 01
01. de wettelijke reglementering in verband met de kinderopvang verduidelijken	
02. de rol van Kind en Gezin omschrijven	
03. de conventie van de rechten van het kind verwoorden	
04. pedagogisch verantwoord handelen	
05. aan kwaliteitsbevorderende initiatieven meewerken	
06. beroepsgeheim respecteren	
<i>Administratieve taken uitvoeren</i>	M PZ 048 4 BC 02
01. registratiesystemen toepassen	
02. eenvoudige administratieve taken uitvoeren	

## 2.12 Module Begeleiding van het jonge kind 5 (M PZ 048 5)

### 2.12.1 Situering van de module in de opleiding

Communicatie en omgang met ouders en externen en zorgvuldigheid betrachten in verband met informatie zijn centrale onderwerpen in deze module.

### 2.12.2 Instapvereisten

Er zijn geen bijkomende instapvoorwaarden bovenop de algemeen geldende instapvoorwaarden van het decreet van 15 juni 2007 betreffende het volwassenenonderwijs.

### 2.12.3 Studieduur

40 Lt TV

### 2.12.4 Basiscompetenties

MODULE BEGELEIDING VAN HET JONGE KIND 5	M PZ 048 5
De cursist kan	
<i>Met de ouders en externen omgaan</i> 01. sensitief en responsief met de ouders omgaan 02. met de ouders en externen informatie en ervaringen uitwisselen 03. de autonomie en de opvoedingsstijl van de ouders respecteren 04. met de ouders een vertrouwensrelatie opbouwen 05. moeilijke gesprekken voeren 06. voor nieuwe ouders en hun kind een 'wenperiode' inlassen; 07. afhaalpersonen van de kinderen herkennen 08. bij niet gemachtigd afhalen van een kind de verantwoordelijke verwittigen 09. afspraken naleven en laten naleven 10. met opvoedingsvragen van ouders omgaan 11. aan ouderparticipatie meewerken 12. met informatie in verband met de opvangvoorziening omgaan	M PZ 048 5 BC 01

## 2.13 Module Begeleiding van het jonge kind 6 (M PZ 048 6)

### 2.13.1 Situering van de module in de opleiding

In deze module staat het aanwenden van de basiscompetenties met betrekking tot de verzorging van het leef- en woonklimaat, de omgang met de kinderen en het methodisch handelen in de dagelijkse praktijk van het werkveld centraal.

### 2.13.2 Instapvereisten

Er zijn geen bijkomende instapvoorwaarden bovenop de algemeen geldende instapvoorwaarden van het decreet van 15 juni 2007 betreffende het volwassenenonderwijs.

### 2.13.3 Studieduur

80 Lt PV

### 2.13.4 Basiscompetenties

MODULE BEGELEIDING VAN HET JONGE KIND 6	M PZ 048 6
De cursist kan	
<i>Methodisch handelen</i>	M PZ 048 6 BC 01
01. een begeleidingsplan uitvoeren	
02. ecologisch, economisch, ergonomisch, hygiënisch en veilig werken	
03. bij noodsituaties de verantwoordelijke verwittigen	
<i>Observeren en rapporteren</i>	M PZ 048 6 BC 02
01. observeren	
02. schriftelijk en mondeling rapporteren	
<i>Voor de dagelijkse verzorging van het kind instaan</i>	M PZ 048 6 BC 03
01. het kind bij de hygiënische zorgen begeleiden	
02. hygiënische zorgen uitvoeren	
03. basisregels van hygiëne toepassen	
04. zelfredzaamheid stimuleren	
05. til- en verplaatstechnieken toepassen	
06. gezonde voeding bereiden	
07. de eetsituaties begeleiden	
08. met de voedingsgewoonten van de kinderen rekening houden	
09. op de voeding- en vochtinname van de kinderen toezien	
10. rustmomenten organiseren	
11. over slapende en rustende kinderen toezicht houden	
<i>Met het kind in dagelijkse situaties omgaan</i>	M PZ 048 6 BC 04
01. voor een warm onthaal zorgen	
02. voor afhaalmomenten van de kinderen instaan	
03. structuur aanbieden	
04. sensitief en responsief met de kinderen omgaan	
05. de ontwikkeling van de kinderen opvolgen	
06. met frequent voorkomende problemen in de opvoeding omgaan;	
07. kinderen stimuleren	
08. met diversiteit omgaan	
09. een huiselijke sfeer creëren	
10. voor een gepaste groepsfeer zorgen	
11. voor een basissfeer van veiligheid en geborgenheid zorgen	
12. ruimte laten en met de gevoelens en gewoontes van het kind rekening houden	
13. met conflicten bij kinderen omgaan	
14. met kinderen met specifieke behoeften omgaan	
15. met observatie- en stimuleringsprogramma's werken	
16. opvoedingsmethoden en opvoedingsmiddelen hanteren	

<i>Activiteiten plannen, organiseren en begeleiden</i> 01. mogelijkheden tot vrij spel scheppen 02. spelimpulsen geven 03. het spelaanbod op het individuele kind afstemmen 04. het spelaanbod op de groep afstemmen 05. het spelaanbod op de omstandigheden afstemmen 06. spelmateriaal kiezen 07. speltechnieken en spelvormen toepassen 08. activiteiten organiseren en coördineren 09. een groep begeleiden	M PZ 048 6 BC 05
<i>Het leef- en woonklimaat verzorgen</i> 01. leefruimten gepast inrichten 02. de kinderen bij de zorg voor leef- en woonklimaat betrekken 03. veiligheid waarborgen 04. defecten en problemen in verband met de infrastructuur detecteren en signaleren 05. de openings- en sluitingsprocedure van een opvangvoorziening toepassen	M PZ 048 6 BC 06
<i>Administratieve taken uitvoeren</i> 01. registratiesystemen toepassen 02. eenvoudige administratieve taken uitvoeren	M PZ 048 6 BC 07
<i>Voor het eigen functioneren instaan</i> 01. het eigen functioneren bespreken	M PZ 048 6 BC 08

## 2.14 Module Begeleiding van het jonge kind 7 (M PZ 048 7)

### 2.14.1 Situering van de module in de opleiding

In deze module ligt het accent op het kunnen communiceren en werken met teamgenoten, ouders en externen.

### 2.14.2 Instapvereisten

Er zijn geen bijkomende instapvoorwaarden bovenop de algemeen geldende instapvoorwaarden van het decreet van 15 juni 2007 betreffende het volwassenenonderwijs.

### 2.14.3 Studieduur

80 Lt PV

### 2.14.4 Basiscompetenties

MODULE BEGELEIDING VAN HET JONGE KIND 7	M PZ 048 7
De cursist kan	
<i>Een visie op kinderopvang toepassen</i> 01. pedagogisch verantwoord handelen 02. aan kwaliteitsbevorderende initiatieven meewerken 03. beroepsgeheim respecteren	M PZ 048 7 BC 01
<i>In team werken</i> 01. met collega's, verantwoordelijken en andere hulpverleners constructief samenwerken 02. in team overleggen 03. klachten, vragen en suggesties aan de verantwoordelijke(n) signaleren	M PZ 048 7 BC 02
<i>Met de ouders en externen omgaan</i> 01. sensitief en responsief met de ouders omgaan 02. met de ouders en externen informatie en ervaringen uitwisselen 03. de autonomie en de opvoedingsstijl van de ouders respecteren 04. met de ouders een vertrouwensrelatie opbouwen 05. moeilijke gesprekken voeren 06. voor nieuwe ouders en hun kind een 'wenperiode' inlassen 07. afhaalpersonen van de kinderen herkennen 08. bij niet gemachtigd afhalen van een kind de verantwoordelijke verwittigen 09. afspraken naleven en laten naleven 10. met opvoedingsvragen van ouders omgaan 11. aan ouderparticipatie meewerken 12. met informatie in verband met de opvangvoorziening omgaan	M PZ 048 7 BC 03
<i>Voor het eigen functioneren instaan</i> 01. informatiebronnen raadplegen 02. vakliteratuur raadplegen 03. het eigen functioneren bespreken	M PZ 048 7 BC 04

## 2.15 Module Begeleiding van het schoolgaande kind 1 (M PZ 049 1)

### 2.15.1 Situering van de module in de opleiding

In de tien volgende modules (TV en PV) ligt het zwaartepunt op de gespecialiseerde vaardigheden die nodig zijn om als begeleid(st)er van het schoolgaande kind te functioneren. Een pedagogische visie, teamwerk, het leef- en woonklimaat, spelactiviteiten, omgaan met kinderen en hun ouders, de ontwikkeling stimuleren, een opvoedende houding aannemen en pedagogisch omgaan met kinderen bij huiswerk- en spelbegeleiding komen daarbij aan bod. Er wordt ook aandacht besteed aan de integratie van de begeleid(st)er in het werkveld.

In deze eerste module in de reeks 'schoolgaande kind' leert de cursist vaardigheden met betrekking tot het omgaan met kinderen in dagelijkse situaties aan de hand van de ontwikkeling van 3 tot 12 jaar.

### 2.15.2 Instapvereisten

Er zijn geen bijkomende instapvoorwaarden bovenop de algemeen geldende instapvoorwaarden van het decreet van 15 juni 2007 betreffende het volwassenenonderwijs.

### 2.15.3 Studieduur

40 Lt TV

### 2.15.4 Basiscompetenties

MODULE BEGELEIDING VAN HET SCHOOLGAANDE KIND 1	M PZ 049 1
De cursist kan	
<i>Met het kind in dagelijkse situaties omgaan</i> 01. voor een warm onthaal zorgen 02. voor het afhaalmoment van de kinderen instaan 03. een huiselijke sfeer creëren met duidelijke leefregels en afspraken 04. voor een basissfeer van veiligheid en geborgenheid zorgen 05. voor een gepaste groepssfeer zorgen 06. sensitief en responsief met de kinderen omgaan 07. ruimte laten en met de gevoelens en gewoontes van het kind rekening houden 08. kinderen stimuleren 09. structuur aanbieden 10. met conflicten bij kinderen omgaan 11. de ontwikkeling van de kinderen opvolgen 12. met frequent voorkomende problemen bij de ontwikkeling omgaan	M PZ 049 1 BC 01

## 2.16 Module Begeleiding van het schoolgaande kind 2 (M PZ 049 2)

### 2.16.1 Situering van de module in de opleiding

In deze module ligt het zwaartepunt op de zorg voor woon- en leefklimaat, met extra aandacht voor de diverse vormen van kinderparticipatie.

### 2.16.2 Instapvereisten

Er zijn geen bijkomende instapvoorwaarden bovenop de algemeen geldende instapvoorwaarden van het decreet van 15 juni 2007 betreffende het volwassenenonderwijs.

### 2.16.3 Studieduur

40 Lt TV

### 2.16.4 Basiscompetenties

MODULE BEGELEIDING VAN HET SCHOOLGAANDE KIND 2	M PZ 049 2
De cursist kan	
<i>Het leef- en woonklimaat verzorgen</i>	M PZ 049 2 BC 01
01. leefruimten gepast inrichten	
02. de kinderen bij de zorg voor leef- en woonklimaat betrekken;	
03. de veiligheid waarborgen	
04. defecten en problemen in verband met de infrastructuur detecteren en signaleren	
05. een openings- en sluitingsprocedure van de opvangvoorziening toepassen	

## 2.17 Module Begeleiding van het schoolgaande kind 3 (M PZ 049 3)

### 2.17.1 Situering van de module in de opleiding

In deze module verwerft de cursist vaardigheden die nodig zijn om op een gepaste manier om te gaan met het zieke kind. Het kunnen inschatten van onverwachte en gevaarlijke situaties komt aan bod en daarbij de juiste initiatieven nemen.

### 2.17.2 Instapvereisten

Er zijn geen bijkomende instapvoorwaarden bovenop de algemeen geldende instapvoorwaarden van het decreet van 15 juni 2007 betreffende het volwassenenonderwijs.

### 2.17.3 Studieduur

40 Lt TV

### 2.17.4 Basiscompetenties

MODULE BEGELEIDING VAN HET SCHOOLGAANDE KIND 3	M PZ 049 3
De cursist kan	
<i>Met gevaar en onverwachte situaties omgaan</i>	M PZ 049 3 BC 01
01. eerste hulpdiensten en/of bevoegde personen oproepen	
02. reanimatie toepassen zoals het van elke burger verwacht wordt	
03. bij verstikking maatregelen nemen	
04. bij verbranding maatregelen nemen	
05. bij bloedingen maatregelen nemen	
06. kleine wonden verzorgen	
07. met medicatie omgaan	
08. gevaarlijke situaties inschatten	
09. bij onverwachte situaties initiatief nemen	



## 2.18 Module Begeleiding van het schoolgaande kind 4 (M PZ 049 4)

### 2.18.1 Situering van de module in de opleiding

De cursist leer in deze module de verschillende facetten van omgang met ouders en andere externe personen in diverse, ook moeilijke, situaties.

### 2.18.2 Instapvereisten

Er zijn geen bijkomende instapvoorwaarden bovenop de algemeen geldende instapvoorwaarden van het decreet van 15 juni 2007 betreffende het volwassenenonderwijs.

### 2.18.3 Studieduur

40 Lt TV

### 2.18.4 Basiscompetenties

MODULE BEGELEIDING VAN HET SCHOOLGAANDE KIND 4	M PZ 049 4
De cursist kan	
<i>Met de ouders en externen contact nemen</i>	M PZ 049 4 BC 01
01. sensitief en responsief met de ouders omgaan	
02. met de ouders en externen informatie en ervaringen uitwisselen	
03. de autonomie en de opvoedingsstijl van de ouders respecteren	
04. met de ouders een vertrouwensrelatie opbouwen	
05. moeilijke gesprekken voeren	
06. met opvoedingsvragen van ouders omgaan	
07. aan ouderparticipatie meewerken	
08. met informatie in verband met de opvangvoorziening omgaan	

## 2.19 Module Begeleiding van het schoolgaande kind 5 (M PZ 049 5)

### 2.19.1 Situering van de module in de opleiding

Door onder andere methodisch handelen leert de cursist geïndividualiseerde begeleiding en activiteiten aanbieden. Ook het begeleiden van een groep bij diverse activiteiten komt aan bod.

### 2.19.2 Instapvereisten

Er zijn geen bijkomende instapvoorwaarden bovenop de algemeen geldende instapvoorwaarden van het decreet van 15 juni 2007 betreffende het volwassenenonderwijs.

### 2.19.3 Studieduur

40 Lt PV

### 2.19.4 Basiscompetenties

MODULE BEGELEIDING VAN HET SCHOOLGAANDE KIND 5	M PZ 049 5
De cursist kan	
<i>Methodisch handelen</i>	M PZ 049 5 BC 01
01. een begeleidingsplan uitvoeren	
<i>Activiteiten plannen, organiseren en begeleiden</i>	M PZ 049 5 BC 02
01. mogelijkheden tot vrij spel scheppen	
02. spelimpulsen geven	
03. spelaanbod op het individuele kind afstemmen	
04. spelaanbod op de groep afstemmen	
05. spelaanbod op de omstandigheden afstemmen	
06. spelmateriaal kiezen	
07. speltechnieken en spelvormen toepassen	
08. spelactiviteiten organiseren en coördineren	
09. een groep begeleiden bij activiteiten en bij huiswerk maken	

## 2.20 Module Begeleiding van het schoolgaande kind 6 (M PZ 049 6)

### 2.20.1 Situering van de module in de opleiding

In deze module leert de cursist die vaardigheden aan die nodig zijn om goede observaties uit te kunnen voeren en deze te rapporteren, zowel schriftelijk als mondeling. De cursist leert te werken met stimuleringsprogramma's, informatiebronnen raadplegen en het eigen functioneren te bespreken.

### 2.20.2 Instapvereisten

Er zijn geen bijkomende instapvoorwaarden bovenop de algemeen geldende instapvoorwaarden van het decreet van 15 juni 2007 betreffende het volwassenenonderwijs.

### 2.20.3 Studieduur

40 Lt PV

### 2.20.4 Basiscompetenties

MODULE BEGELEIDING VAN HET SCHOOLGAANDE KIND 6	M PZ 049 6
De cursist kan	
<i>Observeren en rapporteren</i>	
01. observeren	M PZ 049 6 BC 01
02. schriftelijk en mondeling rapporteren	
<i>Met het kind in dagelijkse situaties omgaan</i>	
01. met observatie en stimuleringsprogramma's werken	M PZ 049 6 BC 02
<i>Voor het eigen functioneren instaan</i>	
01. informatiebronnen raadplegen	M PZ 049 6 BC 03
02. vakliteratuur raadplegen	
03. het eigen functioneren bespreken	

## 2.21 Module Begeleiding van het schoolgaande kind 7 (M PZ 049 7)

### 2.21.1 Situering van de module in de opleiding

De cursist leert in deze module omgaan met diversiteit en met kinderen met specifieke zorgbehoeften.

### 2.21.2 Instapvereisten

Er zijn geen bijkomende instapvoorwaarden bovenop de algemeen geldende instapvoorwaarden van het decreet van 15 juni 2007 betreffende het volwassenenonderwijs.

### 2.21.3 Studieduur

40 Lt TV

### 2.21.4 Basiscompetenties

MODULE BEGELEIDING VAN HET SCHOOLGAANDE KIND 7	M PZ 049 7
De cursist kan	
<i>Met het kind in dagelijkse situaties omgaan</i>	
01. met diversiteit omgaan	M PZ 049 7 BC 01
02. met kinderen met specifieke behoeften omgaan	
03. opvoedingsmethoden en opvoedingsmiddelen hanteren	

## 2.22 Module Begeleiding van het schoolgaande kind 8 (M PZ 049 8)

### 2.22.1 Situering van de module in de opleiding

Het constructief samenwerken met collega's en een visie op kinderopvang toepassen zijn competenties die door het volgen van deze module kunnen worden verworven.

### 2.22.2 Instapvereisten

Er zijn geen bijkomende instapvoorwaarden bovenop de algemeen geldende instapvoorwaarden van het decreet van 15 juni 2007 betreffende het volwassenenonderwijs.

### 2.22.3 Studieduur

40 Lt TV

### 2.22.4 Basiscompetenties

MODULE BEGELEIDING VAN HET SCHOOLGAANDE KIND 8	M PZ 049 8
De cursist kan	
<i>Een visie op kinderopvang toepassen</i>	M PZ 049 8 BC 01
01. de wettelijke reglementering i. v. m. de buitenschoolse kinderopvang verduidelijken	
02. de rol van Kind en Gezin ten aanzien van de opvangvoorziening omschrijven	
03. pedagogisch verantwoord handelen	
04. aan kwaliteitsbevorderende initiatieven meewerken	
05. het beroepsgeheim respecteren	
<i>In team werken</i>	M PZ 049 8 BC 02
01. met collega's, verantwoordelijken en andere hulpverleners constructief samenwerken	
02. aan teamoverleg deelnemen	
03. klachten, vragen, suggesties aan verantwoordelijke signaleren	

## 2.23 Module Begeleiding van het schoolgaande kind 9 (M PZ 049 9)

### 2.23.1 Situering van de module in de opleiding

In deze module brengt de cursist de volgende basiscompetenties in praktijk, dagelijkse verzorging van de kinderen en het woon- en leefklimaat, activiteiten plannen en begeleiden, observeren en rapporteren, met gevaar en onverwachte situaties omgaan.

### 2.23.2 Instapvereisten

Er zijn geen bijkomende instapvoorwaarden bovenop de algemeen geldende instapvoorwaarden van het decreet van 15 juni 2007 betreffende het volwassenenonderwijs.

### 2.23.3 Studieduur

80 Lt PV

### 2.23.4 Basiscompetenties

MODULE BEGELEIDING VAN HET SCHOOLGAANDE KIND 9	M PZ 049 9
De cursist kan	
<i>Een visie op kinderopvang toepassen</i> 01. de conventie van de rechten van het kind verwoorden 02. pedagogisch verantwoord handelen 03. aan kwaliteitsbevorderende initiatieven meewerken 04. het beroepsgeheim respecteren	M PZ 049 9 BC 01
<i>Methodisch handelen</i> 01. ecologisch, economisch, ergonomisch, hygiënisch en veilig werken 02. bij noodsituaties de verantwoordelijke verwittigen	M PZ 049 9 BC 02
<i>Observeren en rapporteren</i> 01. observeren 02. schriftelijk en mondeling rapporteren	M PZ 049 9 BC 03
<i>Voor de dagelijkse verzorging van het kind instaan</i> 01. het kind bij de hygiënische zorgen begeleiden 02. basisregels van hygiëne toepassen 03. gezonde voeding bereiden 04. de eetsituaties begeleiden 05. met de voedingsgewoonten van de kinderen rekening houden 06. op de voeding- en vochtinname van de kinderen toezien 07. rustmomenten organiseren	M PZ 049 9 BC 04
<i>Activiteiten plannen, organiseren en begeleiden</i> 01. mogelijkheden tot vrij spel scheppen 02. spelimpuls geven 03. het spelaanbod op het individuele kind afstemmen 04. het spelaanbod op de groep afstemmen 05. het spelaanbod op de omstandigheden afstemmen 06. spelmateriaal kiezen 07. speltechnieken en spelvormen toepassen 08. activiteiten organiseren en coördineren 09. een groep begeleiden bij activiteiten en bij huiswerk maken	M PZ 049 9 BC 05
<i>Met de ouders en externen contact nemen</i> 01. afhaalpersonen van de kinderen herkennen 02. bij niet gemachtigd afhalen van een kind de verantwoordelijke verwittigen 03. afspraken naleven en laten naleven	M PZ 049 9 BC 06

<i>Met gevaar en onverwachte situaties omgaan</i> 01. eerstehulpdiensten en/ of bevoegde personen oproepen 02. reanimatie toepassen zoals het van elke burger verwacht wordt 03. bij verstikking maatregelen nemen 04. bij verbranding maatregelen nemen 05. bij bloedingen maatregelen nemen 06. kleine wonden verzorgen 07. met medicatie omgaan 08. gevaarlijke situaties inschatten 09. bij onverwachte situaties initiatief nemen	M PZ 049 9 BC 07
<i>Het leef- en woonklimaat verzorgen</i> 01. leefruimten gepast inrichten 02. de kinderen bij de zorg voor leef- en woonklimaat betrekken 03. de veiligheid waarborgen 04. defecten en problemen in verband met de infrastructuur detecteren en signaleren 05. een openings- en sluitingsprocedure van de opvangvoorziening toepassen	M PZ 049 9 BC 08
<i>Administratieve taken uitvoeren</i> 01. registratiesystemen toepassen 02. eenvoudige administratieve taken uitvoeren	M PZ 049 9 BC 09
<i>Voor het eigen functioneren instaan</i> 01. informatiebronnen raadplegen 02. vakliteratuur raadplegen	M PZ 049 9 BC 10

## 2.24 Module Begeleiding van het schoolgaande kind 10 (M PZ 049 10)

### 2.24.1 Situering van de module in de opleiding

Deze module staat in het teken van het kunnen omgaan met kinderen en ouders, kunnen functioneren in een team en het eigen functioneren kunnen bespreken.

### 2.24.2 Instapvereisten

Er zijn geen bijkomende instapvoorwaarden bovenop de algemeen geldende instapvoorwaarden van het decreet van 15 juni 2007 betreffende het volwassenenonderwijs.

### 2.24.3 Studieduur

80 Lt PV

### 2.24.4 Basiscompetenties

MODULE BEGELEIDING VAN HET SCHOOLGAANDE KIND 10	M PZ 049 10
De cursist kan	
<i>In team werken</i>	M PZ 049 10 BC 01
01. met collega's, verantwoordelijken en andere hulpverleners constructief samenwerken	
02. aan teamoverleg deelnemen	
03. klachten, vragen en suggesties aan verantwoordelijke signaleren	
<i>Met het kind in dagelijkse situaties omgaan</i>	M PZ 049 10 BC 02
01. voor een warm onthaal zorgen	
02. voor het afhaalmoment van de kinderen instaan	
03. een huiselijke sfeer creëren met duidelijke regels en afspraken	
04. voor een basissfeer van veiligheid en geborgenheid zorgen	
05. voor een gepaste groepssfeer zorgen	
06. sensitief en responsief met de kinderen omgaan	
07. ruimte laten en met de gevoelens en gewoontes van het kind rekening houden	
08. met diversiteit omgaan	
09. kinderen stimuleren	
10. structuur aanbieden	
11. met conflicten bij kinderen omgaan	
12. de ontwikkeling van de kinderen opvolgen	
13. met frequent voorkomende problemen bij de ontwikkeling omgaan	
14. met kinderen met specifieke behoeften omgaan	
15. opvoedingsmethoden en opvoedingsmiddelen hanteren met observatie- en stimuleringsprogramma's werken	
<i>Met de ouders en externen contact nemen</i>	M PZ 049 10 BC 03
01. sensitief en responsief met de ouders omgaan	
02. met de ouders en externen informatie en ervaringen uitwisselen	
03. de autonomie en de opvoedingsstijl van de ouders respecteren	
04. met de ouders een vertrouwensrelatie opbouwen	
05. moeilijke gesprekken voeren	
06. afhaalpersonen van de kinderen herkennen	
07. bij niet gemachtigd afhalen van een kind de verantwoordelijke verwittigen	
08. afspraken naleven en laten naleven	
09. met opvoedingsvragen van ouders omgaan	
10. aan ouderparticipatie meewerken	
11. met informatie in verband met de opvangvoorziening omgaan	
<i>Voor het eigen functioneren instaan</i>	M PZ 049 10 BC 04
01. het eigen functioneren bespreken	

---

**BIJLAGE II. – De modulaire opleiding “Begeleid(st)er buitenschoolse kinderopvang”**

---



Vlaams Ministerie van Onderwijs en Vorming

1 februari 2008



# **STUDIEGEBIED**

## **Personenzorg**

**Secundair volwassenenonderwijs**  
**Modulaire opleiding**  
**Begeleid(st)er Buitenschoolse Kinderopvang**  
**BO PZ 109**



## Inhoud

1	Deel 1 Opleiding .....	
1.1	Korte beschrijving .....	
1.1.1	Relatie opleiding – beroep .....	
1.1.2	Inhoud .....	
1.1.3	Modules .....	
1.1.4	Niveau en soort vak .....	
1.2	Plaats van de opleiding in het studiegebied .....	
1.3	Studieduur .....	
1.4	Modules en leertraject .....	
1.4.1	Modules .....	
1.4.2	Leertraject .....	
1.5	Sleutelvaardigheden .....	
2	Deel 3 Modules .....	
2.1	Module Zorg in de kinderopvang 1 (G044 1) .....	
2.1.1	Situering van de module in de opleiding .....	
2.1.2	Instapvereisten .....	
2.1.3	Studieduur .....	
2.1.4	Basiscompetenties .....	
2.2	Module Zorg in de kinderopvang 2 (G044 2) .....	
2.2.1	Situering van de module in de opleiding .....	
2.2.2	Instapvereisten .....	
2.2.3	Studieduur .....	
2.2.4	Basiscompetenties .....	
2.3	Module Zorg in de kinderopvang 3 (G044 3) .....	
2.3.1	Situering van de module in de opleiding .....	
2.3.2	Instapvereisten .....	
2.3.3	Studieduur .....	
2.3.4	Basiscompetenties .....	
2.4	Module Zorg in de kinderopvang 4 (G044 4) .....	
2.4.1	Situering van de module in de opleiding .....	
2.4.2	Instapvereisten .....	
2.4.3	Studieduur .....	
2.4.4	Basiscompetenties .....	
2.5	Module Zorg in de kinderopvang 5 (G044 5) .....	
2.5.1	Situering van de module in de opleiding .....	
2.5.2	Instapvereisten .....	
2.5.3	Studieduur .....	
2.5.4	Basiscompetenties .....	
2.6	Module Zorg in de kinderopvang 6 (G044 6) .....	
2.6.1	Situering van de module in de opleiding .....	
2.6.2	Instapvereisten .....	
2.6.3	Studieduur .....	
2.6.4	Basiscompetenties .....	
2.7	Module Zorg in de kinderopvang 7 (G044 7) .....	
2.7.1	Situering van de module in de opleiding .....	
2.7.2	Instapvereisten .....	
2.7.3	Studieduur .....	
2.7.4	Basiscompetenties .....	
2.8	Module Begeleiding van het schoolgaande kind 1 (G049 1) .....	
2.8.1	Situering van de module in de opleiding .....	
2.8.2	Instapvereisten .....	
2.8.3	Studieduur .....	
2.8.4	Basiscompetenties .....	
2.9	Module Begeleiding van het schoolgaande kind 2 (G049 2) .....	
2.9.1	Situering van de module in de opleiding .....	
2.9.2	Instapvereisten .....	
2.9.3	Studieduur .....	
2.9.4	Basiscompetenties .....	

2.10	Module Begeleiding van het schoolgaande kind 3 (G049 3)	.....
2.10.1	Situering van de module in de opleiding	.....
2.10.2	Instapvereisten	.....
2.10.3	Studieduur	.....
2.10.4	Basiscompetenties	.....
2.11	Module Begeleiding van het schoolgaande kind 4 (G049 4)	.....
2.11.1	Situering van de module in de opleiding	.....
2.11.2	Instapvereisten	.....
2.11.3	Studieduur	.....
2.11.4	Basiscompetenties	.....
2.12	Module Begeleiding van het schoolgaande kind 5 (G049 5)	.....
2.12.1	Situering van de module in de opleiding	.....
2.12.2	Instapvereisten	.....
2.12.3	Studieduur	.....
2.12.4	Basiscompetenties	.....
2.13	Module Begeleiding van het schoolgaande kind 6 (G049 6)	.....
2.13.1	Situering van de module in de opleiding	.....
2.13.2	Instapvereisten	.....
2.13.3	Studieduur	.....
2.13.4	Basiscompetenties	.....
2.14	Module Begeleiding van het schoolgaande kind 7 (G049 7)	.....
2.14.1	Situering van de module in de opleiding	.....
2.14.2	Instapvereisten	.....
2.14.3	Studieduur	.....
2.14.4	Basiscompetenties	.....
2.15	Module Begeleiding van het schoolgaande kind 8 (G049 8)	.....
2.15.1	Situering van de module in de opleiding	.....
2.15.2	Instapvereisten	.....
2.15.3	Studieduur	.....
2.15.4	Basiscompetenties	.....
2.16	Module Begeleiding van het schoolgaande kind 9 (G049 9)	.....
2.16.1	Situering van de module in de opleiding	.....
2.16.2	Instapvereisten	.....
2.16.3	Studieduur	.....
2.16.4	Basiscompetenties	.....
2.17	Module Begeleiding van het schoolgaande kind 10 (G049 10)	.....
2.17.1	Situering van de module in de opleiding	.....
2.17.2	Instapvereisten	.....
2.17.3	Studieduur	.....
2.17.4	Basiscompetenties	.....

## 1 Deel 1 Opleiding

### 1.1 Korte beschrijving

#### 1.1.1 *Relatie opleiding – beroep*

De beroepsopleiding **Begeleid(st)er Buitenschoolse Kinderopvang** hoort thuis in het studiegebied PERSONENZORG (PZ). De opleiding is afgeleid van een beroepsprofiel (BP Begeleid(st)er buitenschoolse kinderopvang van de SERV 2004). De Begeleid(st)er buitenschoolse kinderopvang staat in voor de dagelijkse begeleiding van basisschoolkinderen in groepsverband. Tot deze dagelijkse begeleiding behoren de dagelijkse zorg, het creëren van een stimulerende omgeving voor het welbevinden en de betrokkenheid van de kinderen en huishoudelijke taken die verband houden met de zorg voor de kinderen. Het concrete takenpakket hangt mee af van de leeftijd, het ontwikkelingsniveau en de zorgbehoeften van de kinderen.

#### 1.1.2 *Inhoud*

In de opleiding **Begeleid(st)er Buitenschoolse Kinderopvang** worden de basiscompetenties aangeleerd met betrekking tot het kunnen functioneren als beginnend beroepsbeoefenaar in settings van buitenschoolse kinderopvang.

Na de opleiding kan de cursist:

- een visie op kinderopvang toepassen
- methodisch werken
- met het kind in dagelijkse situaties omgaan
- voor het eigen functioneren aandacht hebben
- voor de dagelijkse verzorging van het kind instaan
- lokalen, speel- en werkmateriaal onderhouden
- observeren en rapporteren
- activiteiten begeleiden
- in een organisatie functioneren
- in team werken
- met de ouders en het sociaal netwerk omgaan
- het leef- en woonklimaat verzorgen
- met gevaar en onverwachte situaties omgaan
- met de ouders en externen contact nemen
- methodisch handelen
- activiteiten plannen, organiseren en begeleiden
- voor het eigen functioneren instaan
- administratieve taken uitvoeren

#### 1.1.3 *Modules*

De opleiding bestaat uit 17 modules:

- Zorg in de kinderopvang 1 40 Lt
- Zorg in de kinderopvang 2 40 Lt
- Zorg in de kinderopvang 3 40 Lt
- Zorg in de kinderopvang 4 80 Lt
- Zorg in de kinderopvang 5 80 Lt
- Zorg in de kinderopvang 6 80 Lt
- Zorg in de kinderopvang 7 80 Lt
- Begeleiding van het schoolgaande kind 1 40 Lt
- Begeleiding van het schoolgaande kind 2 40 Lt
- Begeleiding van het schoolgaande kind 3 40 Lt
- Begeleiding van het schoolgaande kind 4 40 Lt
- Begeleiding van het schoolgaande kind 5 40 Lt
- Begeleiding van het schoolgaande kind 6 40 Lt
- Begeleiding van het schoolgaande kind 7 40 Lt
- Begeleiding van het schoolgaande kind 8 40 Lt
- Begeleiding van het schoolgaande kind 9 80 Lt
- Begeleiding van het schoolgaande kind 10 80 Lt

De totale opleiding omvat dus 920 Lt.

Al de modules “*Zorg in de kinderopvang 1 tot en met 7*” en al de modules “*Begeleiding van het schoolgaande kind 1 tot en met 10*” zijn instapvrije modules.

### 1.1.4 Niveau en soort vak

De opleiding omvat het totaal van 920 Lt:

- 440 Lt TV
- 480 Lt PV

De opleiding wordt ingedeeld als BSO 3

## 1.2 Plaats van de opleiding in het studiegebied

Nr.	Opleidingen	Code	Lestijden	Niveau	Reglementering*
1	Begeleider in de Kinderopvang	BO PZ 108	1280	BSO3	
2	Begeleid(st)er Buitenschoolse Kinderopvang	BO PZ 109	920	BSO3	

\* GB = gereguleerd beroep

## 1.3 Studieduur

920 Lt waarvan 440 Lt TV en 480 Lt PV

Certificaat van de beroepsopleiding: BEGELEID(ST)ER BUITENSCHOOLSE KINDEROPVANG:  
920 Lt

## 1.4 Modules en leertraject

### 1.4.1 Modules

Naam	Code	Lestijden	Vak
Zorg in de kinderopvang 1	M PZ G044 1	40 Lt TV	TV agogische methodieken
Zorg in de kinderopvang 2	M PZ G044 2	40 Lt TV	TV verzorging
Zorg in de kinderopvang 3	M PZ G044 3	40 Lt TV	TV agogische methodieken
Zorg in de kinderopvang 4	M PZ G044 4	80 Lt PV	PV praktijk situatie gerichte training
Zorg in de kinderopvang 5	M PZ G044 5	80 Lt PV	PV praktijk situatie gerichte training
Zorg in de kinderopvang 6	M PZ G044 6	80 Lt PV	PV praktijk situatie gerichte training
Zorg in de kinderopvang 7	M PZ G044 7	80 Lt PV	PV praktijk situatie gerichte training
Begeleiding van het schoolgaande kind 1	M PZ G049 1	40 Lt TV	TV agogische methodieken
Begeleiding van het schoolgaande kind 2	M PZ G049 2	40 Lt TV	TV agogische methodieken
Begeleiding van het schoolgaande kind 3	M PZ G049 3	40 Lt TV	TV verzorging
Begeleiding van het schoolgaande kind 4	M PZ G049 4	40 Lt TV	TV agogische methodieken
Begeleiding van het schoolgaande kind 5	M PZ G049 5	40 Lt TV	TV agogische methodieken
Begeleiding van het schoolgaande kind 6	M PZ G049 6	40 Lt TV	TV agogische methodieken
Begeleiding van het schoolgaande kind 7	M PZ G049 7	40 Lt TV	TV agogische methodieken
Begeleiding van het schoolgaande kind 8	M PZ G049 8	40 Lt TV	TV agogische methodieken
Begeleiding van het schoolgaande kind 9	M PZ G049 9	80 Lt PV	PV praktijk situatie gerichte training
Begeleiding van het schoolgaande kind 10	M PZ G049 10	80 Lt PV	PV praktijk situatie gerichte training

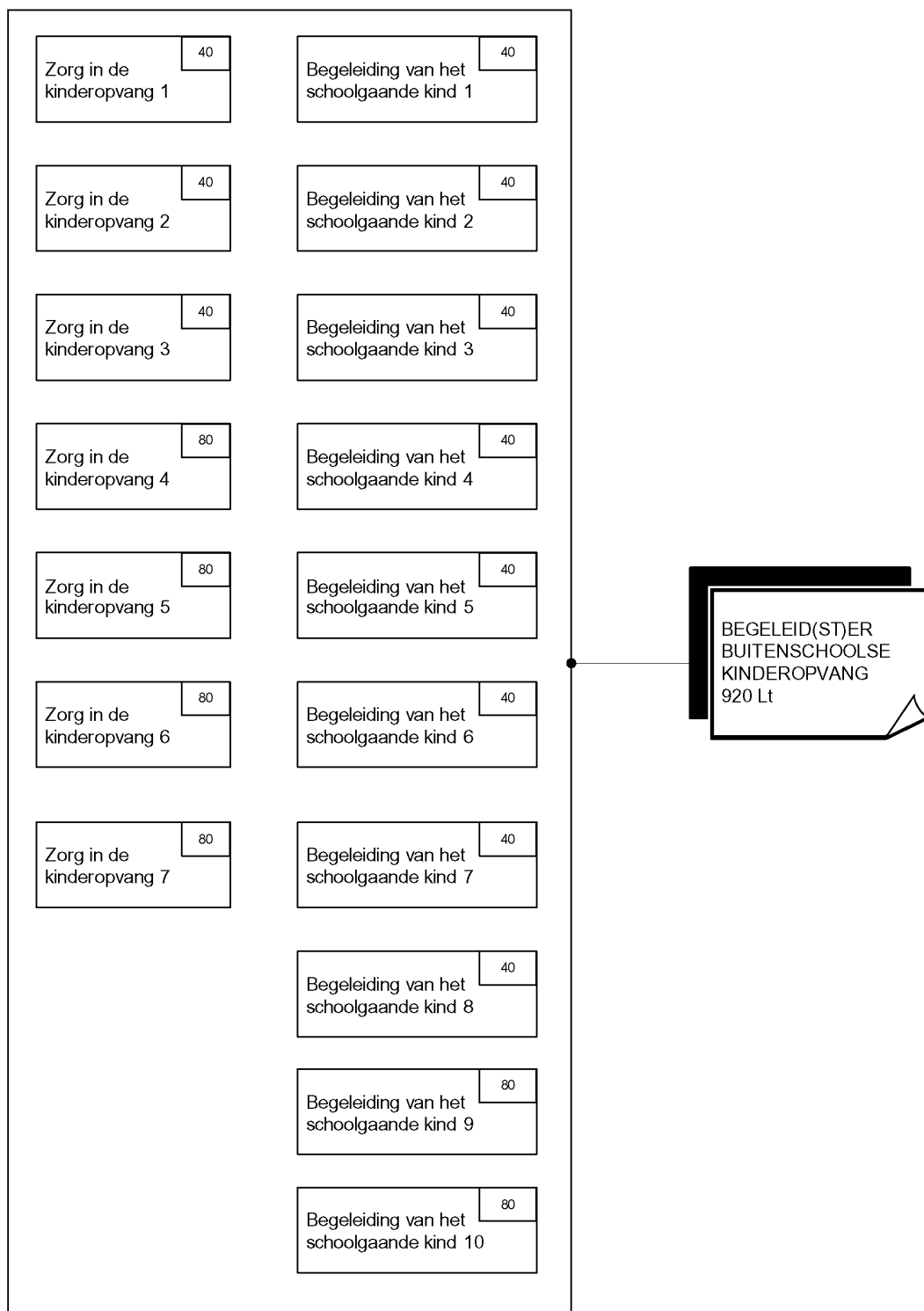
**1.4.2 Leertraject**

## 1.5 Sleutelvaardigheden

Sleutelvaardigheid	Specificatie	Code
Accuratesse	In staat zijn binnen de voorgeschreven tijd een taak nauwkeurig te voltooien.	SV02
Contactvaardigheid	In staat zijn om contact te leggen en eventueel te onderhouden, ook in moeilijke situaties (onder meer met mensen met verschillende opvattingen en achtergrond).	SV06
Empathie	In staat zijn zich in te leven in iemands situatie, er begrip voor op te brengen en er tactvol mee om te gaan.	SV11
Flexibiliteit	In staat zijn om zich aan te passen aan wijzigende omstandigheden, onder meer middelen, doelen, mensen en procedures.	SV12
Kritische ingesteldheid	In staat zijn zichzelf en zijn omgeving in vraag te stellen, de waarde van een bewering of een feit, de haalbaarheid van een vooropgesteld doel te verifiëren, alvorens een stelling te nemen.	SV15
Kunnen omgaan met informatie	In staat zijn om informatie te verzamelen, te verwerken en te verstrekken.	SV16
Productieve taalvaardigheid Nederlands	In staat zijn zich op adequate wijze mondeling en schriftelijk in het Nederlands uit te drukken.	SV25
Veiligheids- en milieubewustzijn	In staat zijn om actief en proactief in te staan voor de veiligheid en om situaties te voorkomen die mens en milieu kunnen schaden.	SV30
Verantwoordelijkheidszin	Aandacht hebben voor de consequenties van een taak en beslissingen nemen op basis van mogelijke consequenties ervan.	SV31
Zelfstandigheid	In staat zijn om zelfstandig zonder hulp of toezicht gedurende lange tijd aan een taak te werken.	SV32
Zin voor initiatief	In staat zijn om problemen en taken aan te pakken zonder dat het gevraagd wordt of de omstandigheden ertoe dwingen.	SV34
Zin voor samenwerking	In staat zijn om gemeenschappelijk aan eenzelfde taak te werken.	SV35

## 2 Deel 3 Modules

### 2.1 Module Zorg in de kinderopvang 1 (G044 1)

#### 2.1.1 *Situering van de module in de opleiding*

In 3 TV modules 'Zorg in de kinderopvang' worden de elementaire taken van de begeleid(st)er bij kinderen aangeleerd. De aandacht gaat vooral naar de dagelijkse verzorging en de dagelijkse omgang met kinderen, de eigen beroepsrelaties en houdingen. Ook het methodisch werken en omgangsvaardigheden maken deel uit van deze modules. Hierbij wordt ook aandacht besteed aan de integratie in het werkveld.

In deze eerste module ligt het accent op visie ontwikkeling, de omgang met het kind in dagelijkse situaties en de aandacht voor het eigen functioneren.

#### 2.1.2 *Instapvereisten*

Er zijn geen bijkomende instapvoorwaarden bovenop de algemeen geldende instapvoorwaarden van het decreet van 15 juni 2007 betreffende het volwassenenonderwijs.

#### 2.1.3 *Studieduur*

40 Lt TV

#### 2.1.4 *Basiscompetenties*

<b>Module Zorg in de kinderopvang 1</b>	<b>M PZ G044 1</b>
De cursist kan	
<i>Een visie op kinderopvang toepassen</i> ➤ pedagogisch verantwoord handelen	M PZ G044 1 BC 01
<i>Methodisch werken</i> ➤ het beroepsgeheim respecteren	M PZ G044 1 BC 02
<i>Met het kind in dagelijkse situaties omgaan</i> ➤ met de algemene ontwikkeling van het kind rekening houden ➤ de meest voorkomende problemen en gedragingen bij de dagelijkse omgang observeren	M PZ G044 1 BC 03
<i>Voor het eigen functioneren aandacht hebben</i> ➤ aan de hand van een stramien op eigen functioneren reflecteren	M PZ G044 1 BC 04



## 2.2 Module Zorg in de kinderopvang 2 (G044 2)

### 2.2.1 Situering van de module in de opleiding

In deze module komen de basisprincipes van de dagelijkse verzorging, de veiligheid en het methodisch werken aan de orde.

### 2.2.2 Instapvereisten

Er zijn geen bijkomende instapvoorwaarden bovenop de algemeen geldende instapvoorwaarden van het decreet van 15 juni 2007 betreffende het volwassenenonderwijs.

### 2.2.3 Studieduur

40 Lt TV

### 2.2.4 Basiscompetenties

Module Zorg in de kinderopvang 2	M PZ G044 2
De cursist kan	
<i>Methodisch werken</i> <ul style="list-style-type: none"> <li>➤ een zorgplan/ begeleidingsplan uitvoeren;</li> <li>➤ de verschillende werkzaamheden op elkaar afstemmen;</li> <li>➤ ecologisch werken</li> <li>➤ economisch werken</li> <li>➤ ergonomisch werken</li> <li>➤ hygiënisch werken</li> <li>➤ veilig werken</li> </ul>	M PZ G044 2 BC 01
<i>Voor de dagelijkse verzorging van het kind instaan</i> <ul style="list-style-type: none"> <li>➤ het kind bij de hygiënische zorgen begeleiden</li> <li>➤ hygiënische zorgen uitvoeren</li> <li>➤ zelfredzaamheid stimuleren</li> <li>➤ bij het innemen van medicatie helpen</li> <li>➤ de veiligheid en het comfort van het kind waarborgen</li> <li>➤ reanimatie toepassen zoals het van elke burger verwacht wordt</li> <li>➤ parameters controleren</li> <li>➤ eerste signalen van ziek zijn herkennen</li> <li>➤ til- en verplaatsingstechnieken toepassen</li> <li>➤ hulpmiddelen gebruiken</li> </ul>	M PZ G044 2 BC 02

## 2.3 Module Zorg in de kinderopvang 3 (G044 3)

### 2.3.1 *Situering van de module in de opleiding*

De dagelijkse bereiding van gezonde voeding en het begeleiden van eet- en rustmomenten worden aangeleerd in deze module. Ook is er aandacht voor huishoudelijke taken.

### 2.3.2 *Instapvereisten*

Er zijn geen bijkomende instapvoorwaarden bovenop de algemeen geldende instapvoorwaarden van het decreet van 15 juni 2007 betreffende het volwassenenonderwijs.

### 2.3.3 *Studieduur*

40 Lt TV

### 2.3.4 *Basiscompetenties*

Module Zorg in de kinderopvang 3	M PZ G044 3
De cursist kan	
<i>Voor de dagelijkse verzorging van het kind instaan</i> <ul style="list-style-type: none"> <li>➤ kinder-, baby-, en dieetvoeding bereiden</li> <li>➤ maaltijden aangepast aan de noden van het kind verzorgen</li> <li>➤ over slapende en rustende kinderen toezicht houden</li> </ul>	M PZ G044 3 BC 01
<i>Met het kind in dagelijkse situaties omgaan</i> <ul style="list-style-type: none"> <li>➤ de structuur in de dagindeling en de tijdsbeleving helpen aanhouden</li> <li>➤ sensitief en responsief met kinderen omgaan</li> </ul>	M PZ G044 3 BC 02
<i>Lokalen, speel- en werkmateriaal onderhouden</i> <ul style="list-style-type: none"> <li>➤ speel- en werkmateriaal ontsmetten</li> <li>➤ lokalen en ruimtes opruimen en onderhouden</li> <li>➤ huishoudelijke activiteiten uitvoeren</li> </ul>	M PZ G044 3 BC 03

## 2.4 Module Zorg in de kinderopvang 4 (G044 4)

### 2.4.1 Situering van de module in de opleiding

In deze module wordt de elementaire theorie uit de eerste 3 modules in praktijk gebracht in eenvoudige situaties en onder toezicht.

### 2.4.2 Instapvereisten

Er zijn geen bijkomende instapvoorwaarden bovenop de algemeen geldende instapvoorwaarden van het decreet van 15 juni 2007 betreffende het volwassenenonderwijs.

### 2.4.3 Studieduur

80 Lt PV

### 2.4.4 Basiscompetenties

Module Zorg in de kinderopvang 4	M PZ G044 4
De cursist kan	
<i>Een visie op kinderopvang toepassen</i>	M PZ G044 4 BC 01
➤ pedagogisch verantwoord handelen	
<i>Methodisch werken</i>	M PZ G044 4 BC 02
➤ ecologisch werken	
➤ economisch werken	
➤ ergonomisch werken	
➤ hygiënisch werken	
➤ veilig werken	
<i>Observeren en rapporteren</i>	M PZ G044 4 BC 03
➤ observatie opdrachten uitvoeren	
➤ uitgevoerde observaties rapporteren	
<i>Voor de dagelijkse verzorging van het kind instaan</i>	M PZ G044 4 BC 04
➤ het kind bij de hygiënische zorgen begeleiden	
➤ hygiënische zorgen uitvoeren	
➤ zelfredzaamheid stimuleren	
➤ bij het innemen van medicatie helpen	
➤ kinder-, baby- en dieetvoeding bereiden	
➤ maaltijden aangepast aan de noden van het kind verzorgen	
➤ de veiligheid en het comfort van het kind waarborgen	
➤ reanimatie toepassen zoals het van elke burger verwacht wordt	
➤ parameters controleren	
➤ eerste signalen van ziek zijn herkennen	
➤ over slapende en rustende kinderen toezicht houden	
➤ til- en verplaatsingstechnieken toepassen	
➤ hulpmiddelen gebruiken	
<i>Met het kind in dagelijkse situaties omgaan</i>	M PZ G044 4 BC 05
➤ met de algemene ontwikkeling van het kind rekening houden	
<i>Activiteiten begeleiden</i>	M PZ G044 4 BC 06
➤ spelmaterialen gebruiken	
➤ spelactiviteiten uitvoeren	
<i>Lokalen, speel- en werkmateriaal onderhouden</i>	M PZ G044 4 BC 07
➤ speel- en werkmateriaal ontsmetten	
➤ lokalen en ruimtes opruimen en onderhouden	
➤ huishoudelijke activiteiten uitvoeren	
<i>Voor het eigen functioneren aandacht hebben</i>	M PZ G044 4 BC 08
➤ aan de hand van een stramien op eigen functioneren reflecteren	

## 2.5 Module Zorg in de kinderopvang 5 (G044 5)

### 2.5.1 Situering van de module in de opleiding

In deze module wordt de elementaire theorie uit de eerste 3 modules in praktijk gebracht in eenvoudige situaties en onder toezicht.

### 2.5.2 Instapvereisten

Er zijn geen bijkomende instapvoorwaarden bovenop de algemeen geldende instapvoorwaarden van het decreet van 15 juni 2007 betreffende het volwassenenonderwijs.

### 2.5.3 Studieduur

80 Lt PV

### 2.5.4 Basiscompetenties

Module Zorg in de kinderopvang 5	M PZ G044 5
De cursist kan	
<i>In een organisatie functioneren</i>	M PZ G044 5 BC 01
<ul style="list-style-type: none"> <li>➤ de verschillende opvangvoorzieningen voor kinderen situeren</li> <li>➤ de functie van kinderopvang in de samenleving verduidelijken</li> <li>➤ de taak en verantwoordelijkheid van de begeleider binnen de voorziening situeren</li> </ul>	
<i>Methodisch werken</i>	M PZ G044 5 BC 02
<ul style="list-style-type: none"> <li>➤ het beroepsgeheim respecteren</li> </ul>	
<i>In team werken</i>	M PZ G044 5 BC 03
<ul style="list-style-type: none"> <li>➤ met de verantwoordelijke en collega's overleggen</li> <li>➤ in team aan een zorgplan/ begeleidingsplan werken</li> </ul>	
<i>Met het kind in dagelijkse situaties omgaan</i>	M PZ G044 5 BC 04
<ul style="list-style-type: none"> <li>➤ met de algemene ontwikkeling van het kind rekening houden</li> </ul>	
<i>Met de ouders en het sociaal netwerk omgaan</i>	M PZ G044 5 BC 05
<ul style="list-style-type: none"> <li>➤ met ouders en sociaal netwerk contact nemen</li> <li>➤ met een andere cultuur en/ of leefomgeving rekening houden</li> </ul>	
<i>Voor het eigen functioneren aandacht hebben</i>	M PZ G044 5 BC 06
<ul style="list-style-type: none"> <li>➤ aan de hand van een stramien op eigen functioneren reflecteren</li> </ul>	

## 2.6 Module Zorg in de kinderopvang 6 (G044 6)

### 2.6.1 Situering van de module in de opleiding

De twee volgende modules zijn praktijk situatiegerichte training die worden ingevuld aan de hand van het individuele leertraject.

In deze module leert de cursist voor de dagelijkse verzorging van een hem/ haar weinig bekende leeftijdsgroep instaan, visies en eigen functioneren ontwikkelen en activiteiten gericht op de doelgroep begeleiden.

### 2.6.2 Instapvereisten

Er zijn geen bijkomende instapvoorwaarden bovenop de algemeen geldende instapvoorwaarden van het decreet van 15 juni 2007 betreffende het volwassenenonderwijs.

### 2.6.3 Studieduur

80 Lt TV

### 2.6.4 Basiscompetenties

Module Zorg in de kinderopvang 6	M PZ G044 6
De cursist kan	
<i>Een visie op kinderopvang toepassen</i> ➤ pedagogisch verantwoord handelen	M PZ G044 6 BC 01
<i>Methodisch werken</i> ➤ ecologisch werken ➤ economisch werken ➤ ergonomisch werken ➤ hygiënisch werken ➤ veilig werken	M PZ G044 6 BC 02
<i>Observeren en rapporteren</i> ➤ observatie opdrachten uitvoeren ➤ uitgevoerde observaties rapporteren	M PZ G044 6 BC 03
<i>Voor de dagelijkse verzorging van het kind instaan</i> ➤ het kind bij de hygiënische zorgen begeleiden ➤ hygiënische zorgen uitvoeren ➤ zelfredzaamheid stimuleren ➤ bij het innemen van medicatie helpen ➤ kinder-, baby- en dieetvoeding bereiden ➤ maaltijden aangepast aan de noden van het kind verzorgen ➤ de veiligheid en het comfort van het kind waarborgen ➤ reanimatie toepassen zoals het van elke burger verwacht wordt ➤ parameters controleren ➤ eerste signalen van ziek zijn herkennen ➤ over slapende en rustende kinderen toezicht houden ➤ til- en verplaatsingstechnieken toepassen ➤ hulpmiddelen gebruiken	M PZ G044 6 BC 04
<i>Met het kind in dagelijkse situaties omgaan</i> ➤ met de algemene ontwikkeling van het kind rekening houden	M PZ G044 6 BC 05
<i>Activiteiten begeleiden</i> ➤ spelmaterialen gebruiken ➤ spelactiviteiten uitvoeren	M PZ G044 6 BC 06
<i>Lokalen, speel- en werkmateriaal onderhouden</i> ➤ speel- en werkmateriaal ontsmetten ➤ lokalen en ruimtes opruimen en onderhouden ➤ huishoudelijke activiteiten uitvoeren	M PZ G044 6 BC 07
<i>Voor het eigen functioneren aandacht hebben</i> ➤ aan de hand van een stramien op eigen functioneren reflecteren	M PZ G044 6 BC 08

## 2.7 Module Zorg in de kinderopvang 7 (G044 7)

### 2.7.1 *Situering van de module in de opleiding*

In deze module komen onder andere het functioneren in een organisatie en in een team aan bod en leert de cursist omgaan met onder andere vragen van ouders.

### 2.7.2 *Instapvereisten*

Er zijn geen bijkomende instapvoorwaarden bovenop de algemeen geldende instapvoorwaarden van het decreet van 15 juni 2007 betreffende het volwassenenonderwijs.

### 2.7.3 *Studieduur*

80 Lt PV

### 2.7.4 *Basiscompetenties*

Module Zorg in de kinderopvang 7	M PZ G044 7
De cursist kan	
<i>In een organisatie functioneren</i> <ul style="list-style-type: none"> <li>➤ de verschillende opvangvoorzieningen voor kinderen situeren</li> <li>➤ de functie van kinderopvang in de samenleving verduidelijken</li> <li>➤ de taak en verantwoordelijkheid van de begeleider binnen de voorziening situeren</li> </ul>	M PZ G044 7 BC 01
<i>Methodisch werken</i> <ul style="list-style-type: none"> <li>➤ het beroepsgeheim respecteren</li> </ul>	M PZ G044 7 BC 02
<i>In team werken</i> <ul style="list-style-type: none"> <li>➤ met de verantwoordelijke en collega's overleggen</li> <li>➤ in team aan een zorgplan/ begeleidingsplan werken</li> </ul>	M PZ G044 7 BC 03
<i>Met het kind in dagelijkse situaties omgaan</i> <ul style="list-style-type: none"> <li>➤ sensitief en responsief met kinderen omgaan</li> </ul>	M PZ G044 7 BC 04
<i>Met de ouders en het sociaal netwerk omgaan</i> <ul style="list-style-type: none"> <li>➤ met ouders en sociaal netwerk contact nemen</li> <li>➤ met een andere cultuur en/ of leefomgeving rekening houden</li> </ul>	M PZ G044 7 BC 05
<i>Voor het eigen functioneren aandacht hebben</i> <ul style="list-style-type: none"> <li>➤ aan de hand van een stramien op eigen functioneren reflecteren</li> </ul>	M PZ G044 7 BC 06

## 2.8 Module Begeleiding van het schoolgaande kind 1 (G049 1)

### 2.8.1 Situering van de module in de opleiding

In de tien volgende modules (TV en PV) ligt het zwaartepunt op de gespecialiseerde vaardigheden die nodig zijn om als begeleid(st)er van het schoolgaande kind te functioneren. Een pedagogische visie, teamwerk, het leef- en woonklimaat, spelactiviteiten, omgaan met kinderen en hun ouders, de ontwikkeling stimuleren, een opvoedende houding aannemen en pedagogisch omgaan met kinderen bij huiswerk- en spelbegeleiding komen daarbij aan bod. Er wordt ook aandacht besteed aan de integratie van de begeleid(st)er in het werkveld.

In deze eerste module in de reeks 'schoolgaande kind' leert de cursist vaardigheden met betrekking tot het omgaan met kinderen in dagelijkse situaties aan de hand van de ontwikkeling van 3 tot 12 jaar.

### 2.8.2 Instapvereisten

Er zijn geen bijkomende instapvoorwaarden bovenop de algemeen geldende instapvoorwaarden van het decreet van 15 juni 2007 betreffende het volwassenenonderwijs.

### 2.8.3 Studieduur

40 Lt TV

### 2.8.4 Basiscompetenties

Module Begeleiding van het schoolgaande kind 1	M PZ G049 1
De cursist kan	
<i>Met het kind in dagelijkse situaties omgaan</i> <ul style="list-style-type: none"> <li>➤ voor een warm onthaal zorgen</li> <li>➤ voor het afhaalmoment van de kinderen instaan</li> <li>➤ een huiselijke sfeer creëren met duidelijke leefregels en afspraken</li> <li>➤ voor een basissfeer van veiligheid en geborgenheid zorgen</li> <li>➤ voor een gepaste groepssfeer zorgen</li> <li>➤ sensitief en responsief met de kinderen omgaan</li> <li>➤ ruimte laten en met de gevoelens en gewoontes van het kind rekening houden</li> <li>➤ kinderen stimuleren</li> <li>➤ structuur aanbieden</li> <li>➤ met conflicten bij kinderen omgaan</li> <li>➤ de ontwikkeling van de kinderen opvolgen</li> <li>➤ met frequent voorkomende problemen bij de ontwikkeling omgaan</li> </ul>	M PZ G049 1 BC 01

## 2.9 Module Begeleiding van het schoolgaande kind 2 (G049 2)

### 2.9.1 Situering van de module in de opleiding

In deze module ligt het zwaartepunt op de zorg voor woon- en leefklimaat, met extra aandacht voor de diverse vormen van kinderparticipatie.

### 2.9.2 Instapvereisten

Er zijn geen bijkomende instapvoorwaarden bovenop de algemeen geldende instapvoorwaarden van het decreet van 15 juni 2007 betreffende het volwassenenonderwijs.

### 2.9.3 Studieduur

40 Lt TV

### 2.9.4 Basiscompetenties

Module Begeleiding van het schoolgaande kind 2	M PZ G049 2
De cursist kan	
<i>Het leef- en woonklimaat verzorgen</i> <ul style="list-style-type: none"> <li>➤ leefruimten gepast inrichten</li> <li>➤ de kinderen bij de zorg voor leef- en woonklimaat betrekken;</li> <li>➤ de veiligheid waarborgen</li> <li>➤ defecten en problemen in verband met de infrastructuur detecteren en signaleren</li> <li>➤ een openings- en sluitingsprocedure van de opvangvoorziening toepassen</li> </ul>	M PZ G049 2 BC 01

## 2.10 Module Begeleiding van het schoolgaande kind 3 (G049 3)

### 2.10.1 Situering van de module in de opleiding

In deze module verwerft de cursist vaardigheden die nodig zijn om op een gepaste manier om te gaan met het zieke kind. Het kunnen inschatten van onverwachte en gevaarlijke situaties komt aan bod en daarbij de juiste initiatieven nemen.

### 2.10.2 Instapvereisten

Er zijn geen bijkomende instapvoorwaarden bovenop de algemeen geldende instapvoorwaarden van het decreet van 15 juni 2007 betreffende het volwassenenonderwijs.

### 2.10.3 Studieduur

40 Lt TV

### 2.10.4 Basiscompetenties

Module Begeleiding van het schoolgaande kind 3	M PZ G049 3
De cursist kan	
<i>Met gevaar en onverwachte situaties omgaan</i> <ul style="list-style-type: none"> <li>➤ eerstehulpdiensten en/of bevoegde personen oproepen</li> <li>➤ reanimatie toepassen zoals het van elke burger verwacht wordt</li> <li>➤ bij verstikking maatregelen nemen</li> <li>➤ bij verbranding maatregelen nemen</li> <li>➤ bij bloedingen maatregelen nemen</li> <li>➤ kleine wonden verzorgen</li> <li>➤ met medicatie omgaan</li> <li>➤ gevaarlijke situaties inschatten</li> <li>➤ bij onverwachte situaties initiatief nemen</li> </ul>	M PZ G049 3 BC 01



## 2.11 Module Begeleiding van het schoolgaande kind 4 (G049 4)

### 2.11.1 Situering van de module in de opleiding

De cursist leer in deze module de verschillende facetten van omgang met ouders en andere externe personen in diverse, ook moeilijke, situaties.

### 2.11.2 Instapvereisten

Er zijn geen bijkomende instapvoorwaarden bovenop de algemeen geldende instapvoorwaarden van het decreet van 15 juni 2007 betreffende het volwassenenonderwijs.

### 2.11.3 Studieduur

40 Lt TV

### 2.11.4 Basiscompetenties

Module Begeleiding van het schoolgaande kind 4	M PZ G049 4
De cursist kan	
<i>Met de ouders en externen contact nemen</i> <ul style="list-style-type: none"> <li>➤ sensitief en responsief met de ouders omgaan</li> <li>➤ met de ouders en externen informatie en ervaringen uitwisselen</li> <li>➤ de autonomie en de opvoedingsstijl van de ouders respecteren</li> <li>➤ met de ouders een vertrouwensrelatie opbouwen</li> <li>➤ moeilijke gesprekken voeren</li> <li>➤ met opvoedingsvragen van ouders omgaan</li> <li>➤ aan ouderparticipatie meewerken</li> <li>➤ met informatie in verband met de opvangvoorziening omgaan</li> </ul>	M PZ G049 4 BC 01

## 2.12 Module Begeleiding van het schoolgaande kind 5 (G049 5)

### 2.12.1 Situering van de module in de opleiding

Door onder andere methodisch handelen leert de cursist geïndividualiseerde begeleiding en activiteiten aanbieden. Ook het begeleiden van een groep bij diverse activiteiten komt aan bod.

### 2.12.2 Instapvereisten

Er zijn geen bijkomende instapvoorwaarden bovenop de algemeen geldende instapvoorwaarden van het decreet van 15 juni 2007 betreffende het volwassenenonderwijs.

### 2.12.3 Studieduur

40 Lt TV

### 2.12.4 Basiscompetenties

Module Begeleiding van het schoolgaande kind 5	M PZ G049 5
De cursist kan	
<i>Methodisch handelen</i> <ul style="list-style-type: none"> <li>➤ een begeleidingsplan uitvoeren</li> </ul>	M PZ G049 5 BC 01
<i>Activiteiten plannen, organiseren en begeleiden</i> <ul style="list-style-type: none"> <li>➤ mogelijkheden tot vrij spel scheppen</li> <li>➤ spelimpulsen geven</li> <li>➤ spelaanbod op het individuele kind afstemmen</li> <li>➤ spelaanbod op de groep afstemmen</li> <li>➤ spelaanbod op de omstandigheden afstemmen</li> <li>➤ spelmateriaal kiezen</li> <li>➤ speltechnieken en spelvormen toepassen</li> <li>➤ spelactiviteiten organiseren en coördineren</li> <li>➤ een groep begeleiden bij activiteiten en bij huiswerk maken</li> </ul>	M PZ G049 5 BC 02

## 2.13 Module Begeleiding van het schoolgaande kind 6 (G049 6)

### 2.13.1 Situering van de module in de opleiding

In deze module leert de cursist die vaardigheden aan die nodig zijn om goede observaties uit te kunnen voeren en deze te rapporteren, zowel schriftelijk als mondeling. De cursist leert te werken met stimuleringsprogramma's, informatiebronnen raadplegen en het eigen functioneren te bespreken.

### 2.13.2 Instapvereisten

Er zijn geen bijkomende instapvoorwaarden bovenop de algemeen geldende instapvoorwaarden van het decreet van 15 juni 2007 betreffende het volwassenenonderwijs.

### 2.13.3 Studieduur

40 Lt TV

### 2.13.4 Basiscompetenties

Module Begeleiding van het schoolgaande kind 6	M PZ G049 6
De cursist kan	
<i>Observeren en rapporteren</i>	M PZ G049 6 BC 01
➤ observeren	
➤ schriftelijk en mondeling rapporteren	
<i>Met het kind in dagelijkse situaties omgaan</i>	M PZ G049 6 BC 02
➤ met observatie en stimuleringsprogramma's werken	
<i>Voor het eigen functioneren instaan</i>	M PZ G049 6 BC 03
➤ informatiebronnen raadplegen	
➤ vakliteratuur raadplegen	
➤ het eigen functioneren bespreken	

## 2.14 Module Begeleiding van het schoolgaande kind 7 (G049 7)

### 2.14.1 Situering van de module in de opleiding

De cursist leert in deze module omgaan met diversiteit en met kinderen met specifieke zorgbehoeften.

### 2.14.2 Instapvereisten

Er zijn geen bijkomende instapvoorwaarden bovenop de algemeen geldende instapvoorwaarden van het decreet van 15 juni 2007 betreffende het volwassenenonderwijs.

### 2.14.3 Studieduur

40 Lt TV

### 2.14.4 Basiscompetenties

Module Begeleiding van het schoolgaande kind 7	M PZ G049 7
De cursist kan	
<i>Met het kind in dagelijkse situaties omgaan</i>	M PZ G049 7 BC 01
➤ met diversiteit omgaan	
➤ met kinderen met specifieke behoeften omgaan	
➤ opvoedingsmethoden en opvoedingsmiddelen hanteren	

## 2.15 Module Begeleiding van het schoolgaande kind 8 (G049 8)

### 2.15.1 Situering van de module in de opleiding

Het constructief samenwerken met collega's en een visie op kinderopvang toepassen zijn competenties die door het volgen van deze module kunnen worden verworven.

### 2.15.2 Instapvereisten

Er zijn geen bijkomende instapvoorwaarden bovenop de algemeen geldende instapvoorwaarden van het decreet van 15 juni 2007 betreffende het volwassenenonderwijs.

### 2.15.3 Studieduur

40 Lt TV

### 2.15.4 Basiscompetenties

Module Begeleiding van het schoolgaande kind 8	M PZ G049 8
De cursist kan	
<i>Een visie op kinderopvang toepassen</i> <ul style="list-style-type: none"> <li>➤ de wettelijke reglementering i. v. m. de buitenschoolse kinderopvang verduidelijken</li> <li>➤ de rol van Kind en Gezin ten aanzien van de opvangvoorziening omschrijven</li> <li>➤ pedagogisch verantwoord handelen</li> <li>➤ aan kwaliteitsbevorderende initiatieven meewerken</li> <li>➤ het beroepsgeheim respecteren</li> </ul>	M PZ G049 8 BC 01
<i>In team werken</i> <ul style="list-style-type: none"> <li>➤ met collega's, verantwoordelijken en andere hulpverleners constructief samenwerken</li> <li>➤ aan teamoverleg deelnemen</li> <li>➤ klachten, vragen, suggesties aan verantwoordelijke signaleren</li> </ul>	M PZ G049 8 BC 02

## 2.16 Module Begeleiding van het schoolgaande kind 9 (G049 9)

### 2.16.1 Situering van de module in de opleiding

In deze module brengt de cursist de volgende basiscompetenties in praktijk, dagelijkse verzorging van de kinderen en het woon- en leefklimaat, activiteiten plannen en begeleiden, observeren en rapporteren, met gevaar en onverwachte situaties omgaan.

### 2.16.2 Instapvereisten

Er zijn geen bijkomende instapvoorwaarden bovenop de algemeen geldende instapvoorwaarden van het decreet van 15 juni 2007 betreffende het volwassenenonderwijs.

### 2.16.3 Studieduur

80 Lt TV

### 2.16.4 Basiscompetenties

Module Begeleiding van het schoolgaande kind 9	M PZ G049 9
De cursist kan	
<i>Een visie op kinderopvang toepassen</i> <ul style="list-style-type: none"> <li>➤ de conventie van de rechten van het kind verwoorden</li> <li>➤ pedagogisch verantwoord handelen</li> <li>➤ aan kwaliteitsbevorderende initiatieven meewerken</li> <li>➤ het beroepsgeheim respecteren</li> </ul>	M PZ G049 9 BC 01
<i>Methodisch handelen</i> <ul style="list-style-type: none"> <li>➤ ecologisch, economisch, ergonomisch, hygiënisch en veilig werken</li> <li>➤ bij noodsituaties de verantwoordelijke verwittigen</li> </ul>	M PZ G049 9 BC 02
<i>Observeren en rapporteren</i> <ul style="list-style-type: none"> <li>➤ observeren</li> <li>➤ schriftelijk en mondeling rapporteren</li> </ul>	M PZ G049 9 BC 03
<i>Voor de dagelijkse verzorging van het kind instaan</i> <ul style="list-style-type: none"> <li>➤ het kind bij de hygiënische zorgen begeleiden</li> <li>➤ basisregels van hygiëne toepassen</li> <li>➤ gezonde voeding bereiden</li> <li>➤ de eetsituaties begeleiden</li> <li>➤ met de voedingsgewoonten van de kinderen rekening houden</li> <li>➤ op de voeding- en vochtinname van de kinderen toezien</li> <li>➤ rustmomenten organiseren</li> </ul>	M PZ G049 9 BC 04
<i>Activiteiten plannen, organiseren en begeleiden</i> <ul style="list-style-type: none"> <li>➤ mogelijkheden tot vrij spel scheppen</li> <li>➤ spelimpulsen geven</li> <li>➤ het spelaanbod op het individuele kind afstemmen</li> <li>➤ het spelaanbod op de groep afstemmen</li> <li>➤ het spelaanbod op de omstandigheden afstemmen</li> <li>➤ spelmateriaal kiezen</li> <li>➤ speltechnieken en spelvormen toepassen</li> <li>➤ activiteiten organiseren en coördineren</li> <li>➤ een groep begeleiden bij activiteiten en bij huiswerk maken</li> </ul>	M PZ G049 9 BC 05
<i>Met de ouders en externen contact nemen</i> <ul style="list-style-type: none"> <li>➤ afhaalpersonen van de kinderen herkennen</li> <li>➤ bij niet gemachtigd afhalen van een kind de verantwoordelijke verwittigen</li> <li>➤ afspraken naleven en laten naleven</li> </ul>	M PZ G049 9 BC 06

<i>Met gevaar en onverwachte situaties omgaan</i> <ul style="list-style-type: none"> <li>➤ eerstehulpdiensten en/ of bevoegde personen oproepen</li> <li>➤ reanimatie toepassen zoals het van elke burger verwacht wordt</li> <li>➤ bij verstikking maatregelen nemen</li> <li>➤ bij verbranding maatregelen nemen</li> <li>➤ bij bloedingen maatregelen nemen</li> <li>➤ kleine wonden verzorgen</li> <li>➤ met medicatie omgaan</li> <li>➤ gevaarlijke situaties inschatten</li> <li>➤ bij onverwachte situaties initiatief nemen</li> </ul>	M PZ G049 9 BC 07
<i>Het leef- en woonklimaat verzorgen</i> <ul style="list-style-type: none"> <li>➤ leefruimten gepast inrichten</li> <li>➤ de kinderen bij de zorg voor leef- en woonklimaat betrekken</li> <li>➤ de veiligheid waarborgen</li> <li>➤ defecten en problemen in verband met de infrastructuur detecteren en signaleren</li> <li>➤ een openings- en sluitingsprocedure van de opvangvoorziening toepassen</li> </ul>	M PZ G049 9 BC 08
<i>Administratieve taken uitvoeren</i> <ul style="list-style-type: none"> <li>➤ registratiesystemen toepassen</li> <li>➤ eenvoudige administratieve taken uitvoeren</li> </ul>	M PZ G049 9 BC 09
<i>Voor het eigen functioneren instaan</i> <ul style="list-style-type: none"> <li>➤ informatiebronnen raadplegen</li> <li>➤ vakliteratuur raadplegen</li> </ul>	M PZ G049 9 BC 010

## 2.17 Module Begeleiding van het schoolgaande kind 10 (G049 10)

### 2.17.1 Situering van de module in de opleiding

In deze module ligt het zwaartepunt op de zorg voor woon- en leefklimaat, met extra aandacht voor de diverse vormen van kinderparticipatie.

### 2.17.2 Instapvereisten

Er zijn geen bijkomende instapvoorwaarden bovenop de algemeen geldende instapvoorwaarden van het decreet van 15 juni 2007 betreffende het volwassenenonderwijs.

### 2.17.3 Studieduur

40 Lt TV

### 2.17.4 Basiscompetenties

Module Begeleiding van het schoolgaande kind 10	M PZ G049 10
De cursist kan	
<i>In team werken</i> <ul style="list-style-type: none"> <li>➤ met collega's, verantwoordelijken en andere hulpverleners constructief samenwerken</li> <li>➤ aan teamoverleg deelnemen</li> <li>➤ klachten, vragen, suggesties aan verantwoordelijke signaleren</li> </ul>	M PZ G049 10 BC 01
<i>Met het kind in dagelijkse situaties omgaan</i> <ul style="list-style-type: none"> <li>➤ voor een warm onthaal zorgen</li> <li>➤ voor het afhaalmoment van de kinderen instaan</li> <li>➤ een huiselijke sfeer creëren met duidelijke regels en afspraken</li> <li>➤ voor een basissfeer van veiligheid en geborgenheid zorgen</li> <li>➤ voor een gepaste groepssfeer zorgen</li> <li>➤ sensitief en responsief met de kinderen omgaan</li> <li>➤ ruimte laten en met de gevoelens en gewoontes van het kind rekening houden</li> <li>➤ met diversiteit omgaan</li> <li>➤ kinderen stimuleren</li> <li>➤ structuur aanbieden</li> <li>➤ met conflicten bij kinderen omgaan</li> <li>➤ de ontwikkeling van de kinderen opvolgen</li> <li>➤ met frequent voorkomende problemen bij de ontwikkeling omgaan</li> <li>➤ met kinderen met specifieke behoeften omgaan</li> <li>➤ opvoedingsmethoden en opvoedingsmiddelen hanteren</li> <li>➤ met observatie- en stimuleringsprogramma's werken</li> </ul>	M PZ G049 10 BC 02
<i>Met de ouders en externen contact nemen</i> <ul style="list-style-type: none"> <li>➤ sensitief en responsief met de ouders omgaan</li> <li>➤ met de ouders en externen informatie en ervaringen uitwisselen</li> <li>➤ de autonomie en de opvoedingsstijl van de ouders respecteren</li> <li>➤ met de ouders een vertrouwensrelatie opbouwen</li> <li>➤ moeilijke gesprekken voeren</li> <li>➤ afhaalpersonen van de kinderen herkennen</li> <li>➤ bij niet gemachtigd afhalen van een kind de verantwoordelijke verwittigen</li> <li>➤ afspraken naleven en laten naleven</li> <li>➤ met opvoedingsvragen van ouders omgaan</li> <li>➤ aan ouderparticipatie meewerken</li> <li>➤ met informatie in verband met de opvangvoorziening omgaan</li> </ul>	M PZ G049 10 BC 03
<i>Voor het eigen functioneren instaan</i> <ul style="list-style-type: none"> <li>➤ het eigen functioneren bespreken</li> </ul>	M PZ G049 10 BC 04

## VLAAMSE OVERHEID

[C – 2008/36111]

**Provincie Antwerpen. — Gemeentelijk ruimtelijk uitvoeringsplan. — Gemeente Arendonk : De Brulen**

Het besluit van de deputatie van de provincieraad van Antwerpen van 31 juli 2008 verleent goedkeuring aan het ruimtelijk uitvoeringsplan « De Brulen » dat de gemeenteraad van Arendonk op 1 juli 2008 definitief vastgesteld heeft.

## VLAAMSE OVERHEID

[C – 2008/36112]

**Provincie Antwerpen. — Gemeentelijk ruimtelijk uitvoeringsplan  
Gemeente Kasterlee : Zonevreemde bedrijven**

Het besluit van de deputatie van de provincieraad van Antwerpen van 31 juli 2008 verleent goedkeuring aan het ruimtelijk uitvoeringsplan « Zonevreemde bedrijven » dat de gemeenteraad van Kasterlee op 27 mei 2008 definitief vastgesteld heeft, met uitzondering van :

- het gehele deelRUP 'A2 Helsen';
- de volgende onderdelen uit art. 5 'zone voor bufferstrook' van deelRUP A1 van de stedenbouwkundige voorschriften (p. 6) :
  - 'en strook 5.3' van de 1e regel van artikel 5;
  - 'voor strook 5.2' uit de zin 'overgangsmaatregel voor strook 5.2';
  - 'voor strook 5.3' uit de zin 'overgangsmaatregel voor strook 5.3';
  - 'in strook 5.3 : 3 meter' bij 'de hoogte van de buffer bedraagt';
- de volgende onderdelen uit art. 0 'gemeenschappelijke bepalingen' van deelRUP A4 van de stedenbouwkundige voorschriften (p. 26) :
  - 'wereldwinkel';
  - 'zonder winstbejag voor de zaakvoerder' uit de zin 'handelsfunctie zonder winstbejag voor de zaakvoerder'.

## VLAAMSE OVERHEID

**Nederlands-Vlaamse Accreditatieorganisatie**

[C – 2008/36086]

**11 AUGUSTUS 2008. — Besluit (nr. 295) betreffende de accreditatie  
van de opleiding Master of Quantitative Analysis in the Social Sciences (master na master)  
van de Katholieke Universiteit Brussel en de Katholieke Universiteit Leuven**

De NVAO,

Na beraadslaging,

Besluit :

**Enig artikel.** Met toepassing van het decreet van 4 april 2003 betreffende de herstructurering van het hoger onderwijs in Vlaanderen, wordt het accreditatierapport en -besluit met positief eindoordeel voor de opleiding Master of Quantitative Analysis in the Social Sciences (master na master) van de Katholieke Universiteit Brussel en de Katholieke Universiteit Leuven goedgekeurd en wordt de opleiding geaccrediteerd. Het betreft een opleiding zonder afstudeerrichtingen, die te Brussel wordt georganiseerd.

De in het eerste lid bedoelde accreditatie geldt vanaf de aanvang van het academiejaar 2008-2009 tot en met het einde van het academiejaar 2015-2016.

Voor de NVAO,  
de voorzitter.

## VLAAMSE OVERHEID

**Nederlands-Vlaamse Accreditatieorganisatie**

[C – 2008/36087]

**26 AUGUSTUS 2008. — Besluit (nr. 296) betreffende de accreditatie  
van de Bachelor in het onderwijs : kleuteronderwijs (professioneel gerichte bachelor)  
van de Katholieke Hogeschool Limburg**

De NVAO,

Na beraadslaging,

Besluit :

**Enig artikel.** Met toepassing van het decreet van 4 april 2003 betreffende de herstructurering van het hoger onderwijs in Vlaanderen, wordt het accreditatierapport en -besluit met positief eindoordeel voor de opleiding Bachelor in het onderwijs : kleuteronderwijs (professioneel gerichte bachelor) van de Katholieke Hogeschool Limburg goedgekeurd en wordt de opleiding geaccrediteerd. Het betreft een opleiding zonder afstudeerrichtingen, die te Hasselt wordt georganiseerd.

De in het eerste lid bedoelde accreditatie geldt vanaf de aanvang van het academiejaar 2008-2009 tot en met het einde van het academiejaar 2015-2016.

Voor de NVAO,  
de voorzitter.

## VLAAMSE OVERHEID

Nederlands-Vlaamse Accreditatieorganisatie

[C – 2008/36088]

**26 AUGUSTUS 2008. — Besluit (nr. 297) betreffende de accreditatie  
van de Bachelor in het onderwijs : lager onderwijs (professioneel gerichte bachelor)  
van de Katholieke Hogeschool Limburg**

De NVAO,  
Na beraadslaging,

Besluit :

**Enig artikel.** Met toepassing van het decreet van 4 april 2003 betreffende de herstructurering van het hoger onderwijs in Vlaanderen, wordt het accreditatierapport en -besluit met positief eindoordeel voor de opleiding Bachelor in het onderwijs : lager onderwijs (professioneel gerichte bachelor) van de Katholieke Hogeschool Limburg goedgekeurd en wordt de opleiding geaccrediteerd. Het betreft een opleiding zonder afstudeerrichtingen, die te Hasselt wordt georganiseerd.

De in het eerste lid bedoelde accreditatie geldt vanaf de aanvang van het academiejaar 2008-2009 tot en met het einde van het academiejaar 2015-2016.

Voor de NVAO,  
de voorzitter.



## VLAAMSE OVERHEID

Nederlands-Vlaamse Accreditatieorganisatie

[C – 2008/36089]

**26 AUGUSTUS 2008. — Besluit (nr. 298) betreffende de accreditatie  
van de Bachelor in het onderwijs : secundair onderwijs (professioneel gerichte bachelor)  
van de Katholieke Hogeschool Limburg**

De NVAO,  
Na beraadslaging,

Besluit :

**Enig artikel.** Met toepassing van het decreet van 4 april 2003 betreffende de herstructurering van het hoger onderwijs in Vlaanderen, wordt het accreditatierapport en -besluit met positief eindoordeel voor de opleiding Bachelor in het onderwijs : secundair onderwijs (professioneel gerichte bachelor) van de Katholieke Hogeschool Limburg goedgekeurd en wordt de opleiding geaccrediteerd. Het betreft een opleiding zonder afstudeerrichtingen, die te Diepenbeek wordt georganiseerd.

De in het eerste lid bedoelde accreditatie geldt vanaf de aanvang van het academiejaar 2008-2009 tot en met het einde van het academiejaar 2015-2016.

Voor de NVAO,  
de voorzitter.



## VLAAMSE OVERHEID

Nederlands-Vlaamse Accreditatieorganisatie

[C – 2008/36090]

**27 AUGUSTUS 2008. — Besluit (nr. 299) betreffende de accreditatie  
van de Bachelor in de vroedkunde (professioneel gerichte bachelor)  
van de Arteveldehogeschool**

De NVAO,  
Na beraadslaging,

Besluit :

**Enig artikel.** Met toepassing van het decreet van 4 april 2003 betreffende de herstructurering van het hoger onderwijs in Vlaanderen, wordt het accreditatierapport en -besluit met positief eindoordeel voor de opleiding Bachelor in de vroedkunde (professioneel gerichte bachelor) van de Arteveldehogeschool goedgekeurd en wordt de opleiding geaccrediteerd. Het betreft een opleiding zonder afstudeerrichtingen die te Gent wordt georganiseerd.

De in het eerste lid bedoelde accreditatie geldt vanaf de aanvang van het academiejaar 2008-2009 tot en met het einde van het academiejaar 2015-2016.

Voor de NVAO,  
de voorzitter.



## VLAAMSE OVERHEID

Nederlands-Vlaamse Accreditatieorganisatie

[C – 2008/36091]

**1 SEPTEMBER 2008. — Besluit (nr. 300) betreffende de accreditatie  
van de Bachelor in het onderwijs : kleuteronderwijs (professioneel gerichte bachelor)  
van de Katholieke Hogeschool Sint-Lieven**

De NVAO,

Na beraadslaging,

Besluit :

**Enig artikel.** Met toepassing van het decreet van 4 april 2003 betreffende de herstructurering van het hoger onderwijs in Vlaanderen, wordt het accreditatierapport en -besluit met positief eindoordeel voor de opleiding Bachelor in het onderwijs : kleuteronderwijs (professioneel gerichte bachelor) van de Katholieke Hogeschool Sint-Lieven goedgekeurd en wordt de opleiding geaccrediteerd. Het betreft een opleiding zonder afstudeerrichtingen, die te Aalst wordt georganiseerd.

De in het eerste lid bedoelde accreditatie geldt vanaf de aanvang van het academiejaar 2008-2009 tot en met het einde van het academiejaar 2015-2016.

Voor de NVAO,  
de voorzitter.

## VLAAMSE OVERHEID

Nederlands-Vlaamse Accreditatieorganisatie

[C – 2008/36092]

**1 SEPTEMBER 2008. — Besluit (nr. 301) betreffende de accreditatie  
van de Bachelor in het onderwijs : lager onderwijs (professioneel gerichte bachelor)  
van de Katholieke Hogeschool Sint-Lieven**

De NVAO,

Na beraadslaging,

Besluit :

**Enig artikel.** Met toepassing van het decreet van 4 april 2003 betreffende de herstructurering van het hoger onderwijs in Vlaanderen, wordt het accreditatierapport en -besluit met positief eindoordeel voor de opleiding Bachelor in het onderwijs : lager onderwijs (professioneel gerichte bachelor) van de Katholieke Hogeschool Sint-Lieven goedgekeurd en wordt de opleiding geaccrediteerd. Het betreft een opleiding zonder afstudeerrichtingen, die te Aalst en te Sint-Niklaas wordt georganiseerd.

De in het eerste lid bedoelde accreditatie geldt vanaf de aanvang van het academiejaar 2008-2009 tot en met het einde van het academiejaar 2015-2016.

Voor de NVAO,  
de voorzitter.

## VLAAMSE OVERHEID

Nederlands-Vlaamse Accreditatieorganisatie

[C – 2008/36093]

**1 SEPTEMBER 2008. — Besluit (nr. 302) betreffende de accreditatie  
van de Bachelor in het onderwijs : kleuteronderwijs (professioneel gerichte bachelor)  
van de XIOS Hogeschool Limburg**

De NVAO,

Na beraadslaging,

Besluit :

**Enig artikel.** Met toepassing van het decreet van 4 april 2003 betreffende de herstructurering van het hoger onderwijs in Vlaanderen, wordt het accreditatierapport en -besluit met positief eindoordeel voor de opleiding Bachelor in het onderwijs : kleuteronderwijs (professioneel gerichte bachelor) van de XIOS Hogeschool Limburg goedgekeurd en wordt de opleiding geaccrediteerd. Het betreft een opleiding zonder afstudeerrichtingen, die te Hasselt wordt georganiseerd.

De in het eerste lid bedoelde accreditatie geldt vanaf de aanvang van het academiejaar 2008-2009 tot en met het einde van het academiejaar 2015-2016.

Voor de NVAO,  
de voorzitter.

## VLAAMSE OVERHEID

Nederlands-Vlaamse Accreditatieorganisatie

[C – 2008/36094]

**1 SEPTEMBER 2008. — Besluit (nr. 303) betreffende de accreditatie  
van de Bachelor in het onderwijs : lager onderwijs (professioneel gerichte bachelor)  
van de XIOS Hogeschool Limburg**

De NVAO,  
Na beraadslaging,

Besluit :

**Enig artikel.** Met toepassing van het decreet van 4 april 2003 betreffende de herstructurering van het hoger onderwijs in Vlaanderen, wordt het accreditatierapport en -besluit met positief eindoordeel voor de opleiding Bachelor in het onderwijs : lager onderwijs (professioneel gerichte bachelor) van de XIOS Hogeschool Limburg goedgekeurd en wordt de opleiding geaccrediteerd. Het betreft een opleiding zonder afstudeerrichtingen, die te Hasselt wordt georganiseerd.

De in het eerste lid bedoelde accreditatie geldt vanaf de aanvang van het academiejaar 2008-2009 tot en met het einde van het academiejaar 2015-2016.

Voor de NVAO,  
de voorzitter.

## VLAAMSE OVERHEID

Nederlands-Vlaamse Accreditatieorganisatie

[C – 2008/36095]

**1 SEPTEMBER 2008. — Besluit (nr. 304) betreffende de accreditatie  
van de Bachelor in het onderwijs : secundair onderwijs (professioneel gerichte bachelor)  
van de XIOS Hogeschool Limburg**

De NVAO,  
Na beraadslaging,

Besluit :

**Enig artikel.** Met toepassing van het decreet van 4 april 2003 betreffende de herstructurering van het hoger onderwijs in Vlaanderen, wordt het accreditatierapport en -besluit met positief eindoordeel voor de opleiding Bachelor in het onderwijs : secundair onderwijs (professioneel gerichte bachelor) van de XIOS Hogeschool Limburg goedgekeurd en wordt de opleiding geaccrediteerd. Het betreft een opleiding zonder afstudeerrichtingen, die te Hasselt wordt georganiseerd.

De in het eerste lid bedoelde accreditatie geldt vanaf de aanvang van het academiejaar 2008-2009 tot en met het einde van het academiejaar 2015-2016.

Voor de NVAO,  
de voorzitter.

## VLAAMSE OVERHEID

Nederlands-Vlaamse Accreditatieorganisatie

[C – 2008/36096]

**1 SEPTEMBER 2008. — Besluit (nr. 305) betreffende de accreditatie  
van de Bachelor in het onderwijs : kleuteronderwijs (professioneel gerichte bachelor)  
van de EHSAL, Europese Hogeschool Brussel**

De NVAO,  
Na beraadslaging,

Besluit :

**Enig artikel.** Met toepassing van het decreet van 4 april 2003 betreffende de herstructurering van het hoger onderwijs in Vlaanderen, wordt het accreditatierapport en -besluit met positief eindoordeel voor de opleiding Bachelor in het onderwijs : kleuteronderwijs (professioneel gerichte bachelor) van de EHSAL, Europese Hogeschool Brussel goedgekeurd en wordt de opleiding geaccrediteerd. Het betreft een opleiding zonder afstudeerrichtingen, die te Brussel wordt georganiseerd.

De in het eerste lid bedoelde accreditatie geldt vanaf de aanvang van het academiejaar 2008-2009 tot en met het einde van het academiejaar 2015-2016.

Voor de NVAO,  
de voorzitter.



#### VLAAMSE OVERHEID

Nederlands-Vlaamse Accreditatieorganisatie

[C – 2008/36097]

**1 SEPTEMBER 2008. — Besluit (nr. 306) betreffende de accreditatie  
van de Bachelor in het onderwijs : lager onderwijs (professioneel gerichte bachelor)  
van de EHSAL, Europese Hogeschool Brussel**

De NVAO,  
Na beraadslaging,

Besluit :

**Enig artikel.** Met toepassing van het decreet van 4 april 2003 betreffende de herstructurering van het hoger onderwijs in Vlaanderen, wordt het accreditatierapport en -besluit met positief eindoordeel voor de opleiding Bachelor in het onderwijs : lager onderwijs (professioneel gerichte bachelor) van de EHSAL, Europese Hogeschool Brussel goedgekeurd en wordt de opleiding geaccrediteerd. Het betreft een opleiding zonder afstudeerrichtingen, die te Brussel wordt georganiseerd.

De in het eerste lid bedoelde accreditatie geldt vanaf de aanvang van het academiejaar 2008-2009 tot en met het einde van het academiejaar 2015-2016.

Voor de NVAO,  
de voorzitter.



#### VLAAMSE OVERHEID

Nederlands-Vlaamse Accreditatieorganisatie

[C – 2008/36098]

**1 SEPTEMBER 2008. — Besluit (nr. 307) betreffende de accreditatie  
van de Bachelor in het onderwijs : secundair onderwijs (professioneel gerichte bachelor)  
van de EHSAL, Europese Hogeschool Brussel**

De NVAO,  
Na beraadslaging,

Besluit :

**Enig artikel.** Met toepassing van het decreet van 4 april 2003 betreffende de herstructurering van het hoger onderwijs in Vlaanderen, wordt het accreditatierapport en -besluit met positief eindoordeel voor de opleiding Bachelor in het onderwijs : secundair onderwijs (professioneel gerichte bachelor) van de EHSAL, Europese Hogeschool Brussel goedgekeurd en wordt de opleiding geaccrediteerd. Het betreft een opleiding zonder afstudeerrichtingen, die te Brussel en Dilbeek wordt georganiseerd.

De in het eerste lid bedoelde accreditatie geldt vanaf de aanvang van het academiejaar 2008-2009 tot en met het einde van het academiejaar 2015-2016.

Voor de NVAO,  
de voorzitter.

## VLAAMSE OVERHEID

## Internationaal Vlaanderen

[C – 2008/36107]

**Flanders Investment & Trade (F.I.T.)**  
**Vlaams Agentschap voor Internationaal Ondernemen**  
**Financiële steun aan bedrijfsgroeperingen en gemengde kamers**  
**van koophandel/internationale businessclubs - eerste projectoproep voor 2009**

Dit is de eerste **oproep voor 2009** voor projecten van bedrijfsgroeperingen en gemengde kamers van koophandel/businessclubs die het internationaal ondernemen in en vanuit Vlaanderen bevorderen.

De ingediende projecten dienen een aanvang te nemen in 2009 en kunnen een maximale looptijd van drie jaar hebben. Deadline voor indiening is 15 oktober 2008.

**Situering**

Deze call slaat op projecten die kunnen starten vanaf 1 januari 2009 en maximaal kunnen gaan tot 31 december 2011.

Intussen is het reeds de zesde oproep die gelanceerd wordt ten voordele van het Vlaams bedrijfsleven. Verschillende projecten uit vorige calls zijn inmiddels afgelopen, een aantal is nog lopende.

Uit de eerste resultaten blijkt dat dankzij deze huidige vorm van projectfinanciering de bedrijfswereld nieuwe zakelijke opportuniteiten werden aangereikt op onontgonnen en soms moeilijk toegankelijke markten.

Tot op heden werden projecten ingediend vanuit bijna alle sectoren en vanwege enkele nichegroeperingen via onder meer VOKA, Agoria, Unizo, FLAG, AWDC, Fedustria, DSP Valley, Boerenbond, ITS, Flanders Bio, Boek.be, FFI, Symatex, de Havengemeenschappen en verscheidene gemengde kamers van koophandel en internationale businessclubs, om er maar enkele te noemen.

Het staat ondernemers vanzelfsprekend vrij om projectideeën bij de respectieve groeperingen en kamers aan te brengen.

Een aantal projecten hebben de verdienste om moeilijke markten toegankelijker te maken voor Vlaamse ondernemingen of om bijvoorbeeld nieuwe kansen te creëren op een aantal focusmarkten zoals de BRIC-landen en in het Midden-Oosten.

Bij de beoordeling van de projecten wordt ruime aandacht besteed aan duurzaam en ethisch internationaal ondernemen, evenals aan het innovatieaspect.

Innovatie zowel op het vlak van de aanpak van het project om nieuwe business-opportuniteiten te creëren, als op het niveau van de producten en diensten zelf.

Ook de ondersteuning van nieuwe en duurzame technologieën van Vlaamse oorsprong is hierin cruciaal, voornamelijk met het doel om deze op de wereldmarkt te helpen doordringen.

In een aantal nog lopende projecten komt deze extra-dimensie uitdrukkelijk aan bod en heeft ze voor een aantal bedrijven reeds geleid tot nieuwe afzet- en investerings-mogelijkheden.

Bedrijfsgroeperingen, gemengde kamers en businessclubs spelen tesamen met F.I.T. via die projecten hun belangrijke rol als intermediaire instanties naar de Vlaamse ondernemingen.

Er wordt tevens vastgesteld dat via bepaalde projecten nieuwe impulsen worden gegeven aan sommige niet traditionele sectoren die vroeger niet of moeilijk konden ondersteund worden vanwege de overheid.

Vele tot op heden ingediende projecten getuigen voorts van een innovatieve aanpak en besteden bijzondere aandacht aan ethisch en duurzaam ondernemen.

Deze dimensie blijkt een extra troef te zijn in de harde internationale competitieve omgeving waarin onze bedrijven moeten opereren.

Onderhavig systeem van steun via bedrijfsgroeperingen en gemengde kamers van koophandel/businessclubs wordt volgend jaar verder aan een evaluatie onderworpen.

Met deze vorm van financiële stimuli wordt de belangrijke en ondersteunende rol benadrukt die bedrijfsgroeperingen, gemengde kamers en businessclubs kunnen vervullen inzake bevordering van internationaal ondernemen in het bredere kader van het economisch beleid voor Vlaanderen.

F.I.T. hecht bijzonder veel belang aan deze ondersteuningsvorm en navenant worden dan ook voldoende middelen voorzien om die doelstelling te verwezenlijken.

Nog steeds wordt bijzondere aandacht besteed aan de mate waarin de private sector het project meefinanciert en de mate waarin het aansluit bij de beleidsprioriteiten van de Vlaamse regering inzake internationaal ondernemen.

De aanvragen worden ingewacht ten laatste tegen 15 oktober 2008 (datum van ontvangst bij F.I.T.).

**Wie komt in aanmerking?**

**Bedrijfsgroepering** = een vereniging van bedrijven, die geen winstoogmerk heeft en die voor haar leden projecten organiseert ter bevordering van het internationaal ondernemen vanuit Vlaanderen of ter bevordering van het aantrekken van buitenlandse investeringen naar Vlaanderen.

**Gemengde kamer van koophandel (of businessclub)** = een vereniging van bedrijven en personen, die geen winstoogmerk heeft en die als hoofddoel heeft de handels- en investeringsbetrekkingen tussen Vlaanderen/België en een ander land of een andere regio te optimaliseren; en die projecten organiseert ter bevordering van het internationaal ondernemen vanuit Vlaanderen of ter bevordering van het aantrekken van buitenlandse investeringen naar Vlaanderen. Een gemengde kamer of businessclub is dus een bedrijfsgroepering met geciteerde specifieke kenmerken.

Om te bewijzen dat aan deze bepaling wordt voldaan dient de aanvrager bij de indiening van het eerste dossier op het call-systeem volgende documenten aan F.I.T. te bezorgen :

- o een document waaruit het representatieve karakter van de aanvrager blijkt;
- o de meest recente versie van de gecoördineerde statuten.

Gemengde kamers en businessclubs dienen daarnaast een balans en resultatenrekening van het afgelopen jaar voor te leggen, gecertificeerd door een accountant of bedrijfsrevisor.

#### **Voor welke projecten?**

o Een project = een samenhangend geheel van activiteiten of initiatieven die een welbepaalde (strategische) doelstelling voor ogen hebben en die een duidelijk economisch toegevoegde waarde creëren voor het Vlaams bedrijfsleven op het vlak van het bevorderen van het internationaal ondernemen en het aantrekken van investeringen - de uiteindelijke finaliteit van elk project dient het creëren van zo concreet mogelijke internationale businessopportunities te zijn ten bate van de individuele bedrijven.

Deze economische meerwaarde dient voldoende geconcretiseerd te worden onder meer in termen van het creëren van genoemde zakelijke opportuniteiten, van export, van tewerkstelling, van omzet en het aantrekken en bevorderen van investeringen, ten voordele van de Vlaamse ondernemingen.

Projecten die hieraan voldoen zullen door Flanders Investment & Trade (F.I.T.) gesteund worden binnen de mogelijkheden van de beschikbare budgettaire enveloppe.

De activiteiten en initiatieven moeten een aanvang nemen in 2009 (vanaf 1 januari 2009) en kunnen maximaal lopen tot 31 december 2011.

De projecten kunnen een sectoraal, multisectoraal of multidisciplinair karakter hebben.

Projecten van bedrijfsgroeperingen, gemengde kamers en businessclubs met betrekking tot de bevordering van de uitvoer of het aantrekken van investeringen die beantwoorden aan deze definitie komen voor steun in aanmerking als ze aan de volgende voorwaarden voldoen :

o de geplande projecten dragen bij tot de versterking van de handels- en investeringsrelaties tussen Vlaanderen en een ander land of een andere regio;

o de geplande projecten betekenen een meerwaarde voor Vlaanderen en voor het Vlaamse bedrijfsleven;

o de geplande projecten worden minstens voor 50 % gefinancierd uit eigen middelen;

o de kostprijs van het geplande project bedraagt minimaal 5.000 euro.

Voor projecten die worden ingediend met F.I.T. als partner dient duidelijk gespecificeerd en geïdentificeerd te worden welke financiële of andere steun van F.I.T. reeds werd ontvangen of zal ontvangen worden in het kader van het project.

#### **Hoe worden de projecten beoordeeld ?**

De projecten die aan de hierboven vermelde voorwaarden voldoen, worden beoordeeld door een evaluatiecommissie die rekening houdt met de volgende evaluatiecriteria :

o de economische meerwaarde van het geplande project voor Vlaanderen en voor het Vlaamse bedrijfsleven (20 %);

o de mate waarin de private sector het geplande project financiert (15 %);

(indien medefinanciering 50-59 % bedraagt dan is score hier 7,5 | voor 60-69 % : score 10 | voor 70-79 % : score 12,5 | meer dan 80 % medefinanciering : geeft maximale score van 15);

o het innovatieve karakter van het geplande project (15 %);

o de mate waarin het geplande project bijdraagt tot de bevordering van duurzaam en ethisch internationaal ondernemen (15 %);

o de mate waarin het geplande project aansluit bij de beleidsprioriteiten van de Vlaamse Regering inzake internationaal ondernemen (20 %);

o de adviezen van het binnen- en buitenlands netwerk van Flanders Investment & Trade over de werking van de aanvrager en over het geplande project (15 %).

Bij elk evaluatiecriterium wordt hierboven telkens de wegingscoëfficiënt (in %) vermeld die de evaluatiecommissie hanteert bij de beoordeling van de projecten.

Er wordt op aangedrongen om zo concreet mogelijk in uw aanvraag te kwantificeren en te motiveren hoe aan de criteria wordt voldaan; hiermee zal rekening gehouden worden bij de evaluatie van het project.

De scores worden dan opgeteld en geven uiteindelijk een totaalscore. Op basis daarvan wordt een rangorde opgemaakt die samen met een gemotiveerd advies aan de Vlaamse minister van buitenlandse handel wordt voorgelegd.

#### **Indienen van de dossiers**

Per project dient een afzonderlijk dossier (aanvraagformulier : zie website FIT [www.flandersinvestmentand-trade.be](http://www.flandersinvestmentand-trade.be)) te worden ingediend dat ten minste de volgende stukken bevat :

o een gedetailleerde omschrijving en motivering van het project;

o een gedetailleerde budgetraming (zie template bevat in aanvraagformulier) met vermelding van de geplande kosten en inkomsten.

F.I.T. kan alle aanvullende stukken, die het nuttig acht voor de beoordeling van de dossiers, opvragen.

Voor alle projecten die F.I.T. steunt, dient de aanvrager expliciet te vermelden dat het project wordt gerealiseerd met de financiële steun van het Vlaams Agentschap voor Internationaal Ondernemen (F.I.T.).

Dossiers worden bij voorkeur elektronisch verstuurd.

De aanvragen dienen geadresseerd te worden t.a.v. de heer. Ludwig 't Jampens - [ludwig.tjampens@fitagency.be](mailto:ludwig.tjampens@fitagency.be)

#### **Timing van de oproep**

Dit is de eerste oproep voor projecten vanaf 2009. De dossiers dienen uiterlijk op 15 oktober 2008 in het bezit van F.I.T. te zijn.

De volgende oproep wordt gelanceerd in maart 2009 met deadline voor indiening op 15 april 2009. Die oproep slaat op projecten die kunnen beginnen vanaf 1 juli 2009.

## Kostenstructuur en berekening van de steun

### -> Algemene principes

- o kostprijs van het geplande project bedraagt minimaal 5.000 euro;
- o het project wordt voor minstens 50 % medegefinancierd uit eigen middelen
- o de toegekende steun bedraagt maximum 50 % van de totale projectkosten die F.I.T. aanvaardt, voor bepaalde kosten ligt dit percentage echter lager of zijn er maxima vastgelegd (zie hieronder);
- o voor reis-(vliegereizen) en verblijfskosten wordt een forfait ingebracht, berekend volgens de lijst van F.I.T. (zie website);

**o alle andere kosten die in aanmerking kunnen genomen worden zijn reële kosten, exclusief BTW. Deze moeten steeds met geldige (externe) stavingsstukken bewezen worden:**

- o werkingskosten worden alleen gesubsidieerd als ze effectief kunnen worden toegewezen aan het project
- o projecten die ook ten goede komen aan bedrijven uit de andere gewesten worden in principe pro rata gesubsidieerd.

### -> Welke kosten komen in aanmerking voor steun?

#### :: Personeelskosten

De ingebrachte interne personeelskosten dienen berekend en bewezen te worden aan de hand van loonstaten op basis van de tijd die procentueel besteed wordt aan het project.

De loonkosten worden bij voorkeur omgerekend naar maandlonen, volgens de barema's die gelden in uw bedrijfsgroepering of gemengde kamer van koophandel.

De aangerekende prestaties dienen verplicht weergegeven te worden op een **tijdsbestedingstabel (time sheet)**.

Voor de loonkosten gelden volgende maxima :

	Max. maandloon	Max. dagloon	Max. weekloon
Projectleiding	7000 euro	380 euro	50 euro
Experts	6000 euro	325 euro	43 euro
Medewerkers	5000 euro	270 euro	36 euro
Secratariaat	3000 euro	163 euro	21 euro

Er wordt gewerkt met 251 productieve werkdagen (231 + 20 verlofdagen) in een werkweek van 5 dagen en met 303 werkdagen (278 + 25 verlofdagen) in een werkweek van 6 dagen.

Hieruit volgt het volgende schema :

	5 dagen werkweek	6 dagen werkweek
Aantal productieve dagen	251,00	303,00
Aantal vakantiedagen	20,00	25,00
Aantal werkdagen	231,00	278,00
Aantal werkdagen per maand = Aantal werkdagen/12	19,25	23,17
Aantal werkuren per maand = Aantal werkdagen per maand*7,6	146,30	176,07

Lonen van plaatselijke medewerkers en partners dienen bewezen te worden aan de hand van reële loonstaten die gehanteerd worden in het betrokken land en deze zullen op hun redelijkheid beoordeeld worden.

De buitenlandse brutolonen dienen realistisch en vergelijkbaar te zijn met de lokale loonkost. Ook hier gelden de weergegeven maxima uit de tabel.

Voor alle loonkosten betreft het steeds directe brutosalarissen met inbegrip van de wettelijk verplichte werknemers- en werkgeversbijdragen.

Worden niet als personeelskosten aanvaard : bijdragen voor extralegale voordelen zoals groepsverzekeringen, extralegaal pensioen, dertiende maand, loonkosten voor «upervisie » enz.

#### :: Werkingskosten

Een project mag niet hoofdzakelijk uit werkingskosten bestaan.

Als werkingskosten worden alleen kosten aanvaard die betrekking hebben op het project, die vallen binnen de duur van het project en verifieerbaar zijn.

Als werkingskosten kunnen eventueel in aanmerking genomen worden :

- o rechtstreeks aan het project verbonden uitgaven voor verbruiksmaterialen (bureaubenodigheden enz.);
- o computerkosten en kosten voor het gebruik van gespecialiseerde apparatuur;
- o de huur die aan derden moet worden betaald voor het gebruik van lokalen, apparatuur en infrastructuur;
- o de huur die aan derden wordt betaald voor het gebruik van voertuigen die noodzakelijk zijn voor de uitvoering van het project.



Worden niet aanvaard als werkingskosten :

- o kosten voor hardware;
- o afschrijvingskosten voor het gebruik van bestaande infrastructuur (gebouwen, materieel, meubilair enz.);
- o voorzieningen voor eventuele toekomstige verplichtingen;
- o representatiekosten van derden die niet rechtstreeks bij het project betrokken zijn;
- o verhuur aan zichzelf of «interne huuraanrekening». Dit is het aanrekenen van een huurprijs voor het ter beschikking stellen van gebouwen en infrastructuur wegens het niet gebruik ervan voor de normale dagelijkse activiteiten.

#### :: Overheadkosten

Dit betreft voornamelijk volgende kosten : kosten van administratie, beheers- en onderhoudskosten, verzendingskosten, telefoon, fax, verzekeringen, kleine relatiegeschenken enz.

Overheadkosten kunnen **maximaal 10 % van de ingebrachte personeelskosten** bedragen en moeten ook steeds bewezen worden aan de hand van geldige stavingsstukken.

#### :: Reiskosten

Voor wat betreft de verplaatsingen met het vliegtuig wordt een vaste vergoeding ingebracht (zie **lijst forfaits** website FIT).

Dit forfait omvat de kosten voor de verplaatsingen naar het betrokken land, **alsook de kosten voor lokale verplaatsingen**. Deze kosten dienen gestaafd te worden op basis van een factuur van het reisbureau of van de vliegmaatschappij.

Het betreft steeds reële reiskosten op basis van economy-prijzen (met uitsluiting van economy full fares).

Wat de verplaatsingen per auto betreft dienen reële kosten berekend te worden (mogen nooit hoger zijn dan de totale km-vergoeding) of dient de km-vergoeding gehanteerd te worden die in de schoot van uw bedrijfsgroepering of gemengde kamer wordt gebruikt met een maximum van 0,3093 euro/km.

#### :: Verblijfskosten

Verblijfskosten kunnen worden berekend op basis van de **lijst van forfaits** (zie website FIT).

Dit forfait dekt de hotelkosten alsook individuele maaltijdkosten en de communicatiekosten ter plaatse. Deze kosten dienen bewezen te worden aan de hand van een geldig stavingsstuk van het hotel.

#### :: Externe kosten

Dit betreft kosten voor prestaties die door externe organisaties, bureaus, ondernemingen, instellingen, experts enz. in het kader van het project worden geleverd.

**Er dient te worden aangetoond dat de basisexpertise voor de uitvoering van een project bij de aanvrager zelf ligt.**

Bij het inschakelen van externe experts in het project dient blijk gegeven te worden van een zuinig beheer. Voor het vergoeden van experts moeten de betaalde loonkosten worden verantwoord aan de hand van bewezen expertise en relevante ervaring.

Het beroep op externe gespecialiseerde expertise moet strikt beperkt zijn in de tijd en afdoende verantwoord worden in de aanvraag. Hier gelden dezelfde maxima als in bovenstaande tabel vermeld.

Worden niet als externe kosten aanvaard :

- o vergoedingen voor geneeskundige zorgen;
- o te betalen schadevergoedingen als gevolg van burgerlijke aansprakelijkheid.

Externe kosten kunnen maximaal **15 % bedragen van de totale projectkost**. Mits een grondige motivatie kunnen hierop eventueel uitzonderingen worden toegestaan.

#### :: Opmerkingen

o als onderdeel van een project kan voor de aanmaak van **nieuwe websites en/of directories** in totaal voor **maximaal 10 000 euro** kosten ingebracht worden;

o voor **alle overige externe communicatie-instrumenten** (brochures, beurscatalogen, nieuwsbrieven, magazines enz.) kan voor **maximaal 10 000 euro** kosten worden ingebracht indien deze een onderdeel uitmaken van het project. Directories, websites en externe communicatie-instrumenten kunnen in de meeste gevallen geen project zijn op zich, maar wel een onderdeel van een project. Enkel als voldaan is aan alle voorwaarden **om als een project gekwalificeerd** te kunnen worden, kan dergelijk initiatief als een afzonderlijk project worden beschouwd;

o kosten m.b.t. **culinaire aangelegenheden** (diners, lunches, cocktails enz.) die als een onderdeel van het project of als een deelproject plaatsvinden en die duidelijk geïdentificeerd en begroot worden, kunnen voor **maximaal 25 %** worden gesubsidieerd;

o galabals en gelijkaardige evenementen komen niet voor subsidie in aanmerking, evenmin als «gewone» deelnames aan handelszendingen zonder dat er in het kader van dergelijke zendingen complementaire activiteiten worden ontplooid die een duidelijke en relevante economische toegevoegde waarde hebben voor uw leden of voor het Vlaamse bedrijfsleven in het algemeen.

#### Uitbetaling van de steun

Een eerste schijf ten belope van 50 % van de toegekende steun wordt betaald vóór 31 januari 2009.

Uiterlijk twee maanden na afloop van het project bezorgt de aanvrager een (model)verslag en een gedetailleerde afrekening van het project aan F.I.T.

Indien deze termijn overschreden wordt, kan geen tweede schijf meer uitbetaald worden.

#### **Wat de meerjarenprojecten betreft dient gerapporteerd te worden per apart kalenderjaar.**

Op basis van het verslag en van de afrekening betaalt F.I.T. de tweede schijf uit binnen twee maanden na ontvangst van de hierboven vermelde stukken.

Als uit de afrekening blijkt dat de eerste schijf van 50 % hoger was dan het bedrag waar de aanvrager volgens de eindafrekening recht op heeft, dan zal F.I.T. het bedrag dat te veel betaald werd, terugvorderen of verrekenen met de steun voor een ander project.

In het kader van de uitbetaling van de steun voor de goedgekeurde projecten dient de begunstigde per project een verklaring aan F.I.T. te bezorgen van niet-dubbele subsidiëring en van niet-overdraagbaarheid van de subsidie volgens model dat ter beschikking wordt gesteld.

#### **Beroepsprocedure**

Tegen elke beslissing die krachtens dit besluit wordt genomen, kan de aanvrager beroep aantekenen bij de minister binnen twintig werkdagen die volgen op de ontvangst van de kennisgeving ervan.

De minister doet een uitspraak binnen een termijn van twee maanden na de ontvangst van het beroepsschrift.

De aanvrager wordt schriftelijk op de hoogte gebracht van de beslissing van de minister.

#### **Algemeen aanvraagformulier en praktische info**

Het aanvraagformulier kan gedownload worden via de FIT- website : [www.flandersinvestmentandtrade.be](http://www.flandersinvestmentandtrade.be)

De volledige oproep is eveneens terug te vinden op de FIT-website.

Indiening van de dossiers en contactinformatie :

Flanders Investment and Trade

T.a.v. **Ludwig 't Jampens**

Diensthooft financiële stimuli internationaal ondernemen

Gaucheretstraat 90

B - 1030 Brussel

T + 32 2 504 88 52

F + 32 2 504 88 88

E [ludwig.tjampens@fitagency.be](mailto:ludwig.tjampens@fitagency.be)

---

### **VLAAMSE OVERHEID**

**Welzijn, Volksgezondheid en Gezin**

[2008/203237]

#### **Afdeling residentiële en gespecialiseerde zorgen**

Bij besluit van de administrateur-generaal van het Vlaams Agentschap Zorg en Gezondheid van 3/05/08 wordt het serviceflatgebouw "Vincenthof", Gasthuisstraat 45 A/O, 9041 Gent (Oostakker), uitgebaat door de VZW "Vincenthof", Gasthuisstraat 10, 9041 Gent (Oostakker), erkend met ingang van 1 oktober 2007 tot en met 30 september 2012 onder nummer PE 2528 voor maximaal 15 wooneenheden.

Er wordt een afwijking verleend op de erkenningsnorm 3.2.2. (geen polyvalente ruimte), voor de duur van de erkenningstermijn zoals bepaald in artikel 1;

---

Bij besluit van de administrateur-generaal van het Vlaams Agentschap Zorg en Gezondheid van 30/05/08 wordt Artikel 1 van het besluit van de administrateur-generaal van 7 juni 2006 aangepast als volgt : "Aan de VZW "Aurelia", Paanderstraat 35 te 8540 Deerlijk, wordt de voorafgaande vergunning verleend voor het bouwen van een serviceflatgebouw met 24 wooneenheden, Kortrijksestraat te 8530 Harelbeke."

De voorafgaande vergunning van 7 juni 2006 geldt tot 7 juni 2011.

---

Bij besluit van de administrateur-generaal van het Vlaams Agentschap Zorg en Gezondheid van 30/05/08 wordt aan het OCMW te Wingene een verlenging van erkenning als rust- en verzorgingstehuis verleend onder het erkenningsnummer VZB348 voor 25 bedden in het rusthuis Sint-Amand gelegen Hoogweg 16 te 8750 Wingene.

De verlenging van erkenning gaat in op 01-03-2008 en loopt tot en met 28-02-2010.

---

Bij besluit van de administrateur-generaal van het Vlaams Agentschap Zorg en Gezondheid van 30/05/08 wordt de erkenning onder nummer PE 1495 van het serviceflatgebouw "Residentie Adagio", Edelarendries 74 te 9820 Merelbeke (Bottelare), beheerd door de heer en mevrouw Lycke-Lefever, Edelarendries 74 te 9820 Merelbeke (Bottelare), verlengd met ingang van 1 april 2008 tot en met 31 maart 2013 voor maximaal 45 wooneenheden.

---

Bij besluit van de administrateur-generaal van het Vlaams Agentschap Zorg en Gezondheid van 30/05/08 wordt Artikel 1 van het besluit van de administrateur-generaal van 7 juni 2006 aangepast als volgt : "Aan de VZW "Aurelia", Paanderstraat 35 te 8540 Deerlijk, wordt de voorafgaande vergunning verleend voor het bouwen van een rusthuis met 98 wooneenheden, Kortrijksestraat te 8530 Harelbeke."

De voorafgaande vergunning van 7 juni 2006 geldt tot 7 juni 2011.



Bij besluit van de administrateur-generaal van het Vlaams Agentschap Zorg en Gezondheid van 28/05/08 wordt het serviceflatgebouw "Residentie Louise", Meenseweg 27 te 8900 Ieper, uitgebaat door de VZW "Huize Sint-Jozef", Meenseweg 33 te 8900 Ieper erkend met ingang van 1 januari 2008 tot en met 31 december 2011 onder nummer PE 535 voor maximaal 35 wooneenheden.

---

Bij besluit van de administrateur-generaal van het Vlaams Agentschap Zorg en Gezondheid van 28/05/08 wordt Artikel 1 van het besluit van de administrateur-generaal van 3 juli 2007 aangepast als volgt: "Aan de VZW Woon- en Zorgcentrum Onze-Lieve-Vrouw Gasthuis", Ieperstraat 130 te 8970 Poperinge, wordt de voorafgaande vergunning verleend voor het bouwen van een rusthuis met 53 wooneenheden, Sulferbergstraat 28 te 8950 Heuvelland. ».

Het besluit van de administrateur-generaal van 22 mei 2008 houdende de aanpassing van de voorafgaande vergunning van 3 juli 2007 voor het bouwen van een rusthuis, wordt opgeheven.

De voorafgaande vergunning van 3 juli 2007 geldt tot 3 juli 2012.

---

Bij besluit van de administrateur-generaal van het Vlaams Agentschap Zorg en Gezondheid van 28/05/08 wordt Artikel 1 van het besluit van de administrateur-generaal van 31 augustus 2004 aangepast als volgt: "aan de VZW De Bron, Godveerdegemstraat 69 te 9620 Zottegem, wordt de voorafgaande vergunning verleend voor het bouwen van een serviceflatgebouw met 60 wooneenheden te 9620 Zottegem".

De voorafgaande vergunning van 31 augustus 2004 geldt tot 31 augustus 2009.

---

Bij besluit van de administrateur-generaal van het Vlaams Agentschap Zorg en Gezondheid van 28/05/08 wordt aan de VZW "Doe Stille Voort", Schoonzichtstraat 33 te 9051 Sint-Denijs-Westrem, wordt de voorafgaande vergunning verleend voor de bouw van een nieuw rusthuis "Doe Stille Voort", Achterstraat te 9270 Laarne, met 62 wooneenheden.

Deze voorafgaande vergunning geldt voor vijf jaar.

---

Bij besluit van de administrateur-generaal van het Vlaams Agentschap Zorg en Gezondheid van 26/05/08 wordt de erkenning onder nummer PE 1925 van het serviceflatgebouw Cantershof, René Verbeecklaan 7 te 2540 Hove, beheerd door de VZW Compostela, Doolweg 6 te 2150 Borsbeek, verlengd met ingang van 1 augustus 2008 tot en met 31 juli 2014 voor maximaal 30 wooneenheden.

---

Bij besluit van de administrateur-generaal van het Vlaams Agentschap Zorg en Gezondheid van 26/05/08 wordt de erkenning onder nummer PE 1621 van het rusthuis "Pension Zurich", Gaston Gheldolfaan 18 te 9030 Gent (Mariakerke), beheerd door de BVBA "pension Zurich", Molenkouter 1A te 9030 Gent (Mariakerke), verlengd met ingang van 1 september 2007 tot en met 31 augustus 2009 voor maximaal 38 wooneenheden.

Er wordt akte genomen van de brief van 13 februari 2008 van de BVBA "Pension Zurich" te 9030 Gent (Mariakerke), met betrekking tot de naleving van de geldende brandveiligheidsnormen in de inrichting. De BVBA is volledig verantwoordelijk voor de hierin opgenomen verklaringen en dient het agentschap regelmatig in te lichten met betrekking tot de vordering van de werkzaamheden inzake brandveiligheid.

De erkenning onder nummer PE 1621 van het rusthuis "Pension Zurich", Gaston Gheldolfaan 18 te 9030 Gent (Mariakerke), blijft behouden na overname van het beheer ervan met ingang van 1 januari 2008 door de VZW "Rusthuis Roeland", Melkweide 17 te 9030 Gent (Mariakerke) tot en met 31 augustus 2009 voor 38 wooneenheden.

---

Bij besluit van de administrateur-generaal van het Vlaams Agentschap Zorg en Gezondheid van 24/05/08 wordt Artikel 1 van het besluit van de administrateur-generaal van 19 september 2006 wordt aangepast als volgt: "Aan de VZW "Seniorencentrum Home Vrijzicht", Veurnseweg 538 te 8906 Ieper (Elverdinge), de voorafgaande vergunning verleend voor het wijzigen van de capaciteit van het rusthuis "Home Vrijzicht", zelfde adres, door uitbreiding met 16 wooneenheden, zodat de maximale huisvestingscapaciteit van het rusthuis 120 wooneenheden zal bedragen. ».

De voorafgaande vergunning van 19 september 2006 geldt tot 19 september 2018.

---

Bij besluit van de administrateur-generaal van het Vlaams Agentschap Zorg en Gezondheid van 24/05/08 wordt aan het O.C.M.W. te Landen een voorlopige erkenning als rust- en verzorgingstehuis verleend onder het erkenningsnummer VZB2397 voor 25 bedden in het rusthuis Oleyck gelegen Oscar Huysecomlaan 2 te 3400 Landen.

De voorlopige erkenning gaat in op 1 oktober 2007 en loopt tot en met 30 september 2008.

Bij besluit van de administrateur-generaal van het Vlaams Agentschap Zorg en Gezondheid van 24/05/08 wordt Artikel 1 van het besluit van de administrateur-generaal van 23 maart 2007 houdende de erkenning van het centrum voor kortverblijf vervangen door wat volgt : "Artikel 1. Het centrum voor kortverblijf Zonnedans dat verbonden is aan het rusthuis Huize Zonnelyd, Rijselsestraat 85 in 8900 Ieper, en uitgebaat door de VZW Huize Zonnelyd, G. de Stuersstraat 21 in 8900 Ieper, wordt erkend voor 3 woonegelegenheden onder nummer KPE 744, met ingang van 1 januari 2004. De erkenning geldt voor onbepaalde duur. »

---

Bij besluit van de administrateur-generaal van het Vlaams Agentschap Zorg en Gezondheid van 24/05/08 wordt het serviceflatgebouw De Witte Bergen, Diestweg 1 te 2460 Kasterlee (Lichtaart), uitgebaat door de VZW Foyer de Lork, Acaciastraat 6A te 2440 Geel, erkend met ingang van 1 februari 2008 tot en met 31 januari 2011 onder nummer PE 2531 voor maximaal 21 wooneenheden.

---

Bij besluit van de administrateur-generaal van het Vlaams Agentschap Zorg en Gezondheid van 24/05/08 wordt aan de heer Johan Wittocx, Pachtersdreef 37 te 2580 Putte, de voorafgaande vergunning verleend voor het bouwen van een rusthuis met 34 woonegelegenheden in 2580 Putte, Mechelbaan 585-595.

Deze voorafgaande vergunning geldt voor vijf jaar.

---

Bij besluit van de administrateur-generaal van het Vlaams Agentschap Zorg en Gezondheid van 22/05/08 wordt Artikel 1 van het besluit van de administrateur-generaal van 3 juli 2007 aangepast als volgt : "Aan de VZW Woon- en Zorgcentrum Onze- Lieve-Vrouw Gasthuis", Ieperstraat 130 te 8970 Poperinge, wordt de voorafgaande vergunning verleend voor het bouwen van een rusthuis met 53 woonegelegenheden, Sulferbergstraat 28 te 8950 Poperinge. ».

De voorafgaande vergunning van 3 juli 2007 geldt tot 3 juli 2012.

---

Bij besluit van de administrateur-generaal van het Vlaams Agentschap Zorg en Gezondheid van 22/05/08 wordt aan de VZW "Gezondheids- en Bejaardenzorg van het Houtland", Oostendestraat 155 te 8820 Torhout de voorafgaande vergunning verleend voor het bouwen van een rusthuis met 95 woonegelegenheden, gelegen aan de Oostendestraat te 8820 Torhout.

Deze voorafgaande vergunning geldt voor vijf jaar.

---

Bij besluit van de administrateur-generaal van het Vlaams Agentschap Zorg en Gezondheid van 22/05/08 wordt aan de BVBA "Huize Uilenspiegel", Socialestraat 4 te 3600 Genk, een voorlopige erkenning als rust- en verzorgingstehuis verleend onder het erkenningsnummer VZB2450 voor 25 bedden in het rusthuis "Huize Uilenspiegel", gelegen Socialestraat 4 te 3600 Genk.

De voorlopige erkenning gaat in op 1 oktober 2007 en loopt tot en met 30 september 2008.

---

Bij besluit van de administrateur-generaal van het Vlaams Agentschap Zorg en Gezondheid van 22/05/08 wordt aan het O.C.M.W. van 8870 Izegem de voorafgaande vergunning verleend voor het bouwen van een serviceflatgebouw met 15 wooneenheden, Warandestraat te 8870 Izegem (Emelgem)

Deze voorafgaande vergunning geldt voor vijf jaar.

---

Bij besluit van de administrateur-generaal van het Vlaams Agentschap Zorg en Gezondheid van 22/05/08 wordt aan de heer Koen Van der Veken, Dijk 38 te 2861 Sint-Katelijne-Waver (Onze-Lieve-Vrouw Waver), de voorafgaande vergunning verleend voor het bouwen van een serviceflatgebouw met 60 wooneenheden te 2820 Bonheiden, Van Uytvenlaan 5.

Deze voorafgaande vergunning geldt voor vijf jaar.

---

Bij besluit van de administrateur-generaal van het Vlaams Agentschap Zorg en Gezondheid van 22/05/08 wordt de erkenning onder nummer PE 1736 van het serviceflatgebouw "De Zeegalm", Koninklijke Baan 12 te 8660 De Panne, beheerd door VZW "Woon- en Zorgcentrum Sint-Bernardus", Koninklijke Baan 18 te 8660 De Panne, verlengd met ingang van 1 april 2008 tot en met 31 maart 2014 voor maximaal 24 wooneenheden.

Bij besluit van de administrateur-generaal van het Vlaams Agentschap Zorg en Gezondheid van 22/05/08 wordt aan de NV "Het Seniorenhof", Bilzersteenweg 306 te 3700 Tongeren, de voorafgaande vergunning verleend voor het wijzigen van de capaciteit van het rusthuis "Seniorenhof", Bilzersteenweg 306 te 3700 Tongeren, door uitbreiding met 23 wooneenheden, zodat de maximale huisvestingscapaciteit van het rusthuis 75 wooneenheden zal bedragen.

---

Bij besluit van de administrateur-generaal van het Vlaams Agentschap Zorg en Gezondheid van 22/05/08 wordt Artikel 1 van het besluit van de administrateur-generaal van 23 maart 2007 aangepast als volgt: "Aan de VZW "H. Hartziekenhuis Roeselare-Menen", Wilgenstraat 2 te 8800 Roeselare, wordt de voorafgaande vergunning verleend voor de realisatie van een serviceflatgebouw met 6 wooneenheden in de bestaande ziekenhuisgebouwen van de "Campus Wilgenstraat", Wilgenstraat 2 te 8800 Roeselare. ».

De voorafgaande vergunning van 23 maart 2007 geldt tot 23 maart 2012.

---

Bij besluit van de administrateur-generaal van het Vlaams Agentschap Zorg en Gezondheid van 22/05/08 wordt de erkenning onder nummer PE 1776 van het serviceflatgebouw De Linde, Witvrouwenveldstraat 1 te 2550 Kontich, beheerd door de VZW De Hazelaar, zelfde adres, verlengd met ingang van 1 oktober 2007 tot en met 30 september 2010 voor maximaal 36 wooneenheden.

---

Bij besluit van de administrateur-generaal van het Vlaams Agentschap Zorg en Gezondheid van 22/05/08 wordt Artikel 1 van het ministerieel besluit van 16 juni 2003 houdende de erkenning van het dagverzorgingscentrum vervangen door wat volgt:

"Artikel 1. Het dagverzorgingscentrum De Blauwblomme, Gasthuisstraat 24 in 8520 Kuurne, en uitgebaat door de VZW Zorg en Welzijn, Gasthuisstraat 26 in 8520 Kuurne, wordt erkend voor 15 verblijfseenheden onder nummer PE 2340, met ingang van 6 mei 2003. De erkenning geldt voor onbepaalde duur. »

---

Bij besluit van de administrateur-generaal van het Vlaams Agentschap Zorg en Gezondheid van 22/05/08 wordt de capaciteitsuitbreiding met 2 wooneenheden van het rusthuis "Balade", Lostraat 6 te 9850 Merendree, beheerd door de VZW "Balade", zelfde adres, erkend onder nummer PE 1781 met ingang van 1 december 2007 tot en met 31 december 2010. De totale erkende opnamecapaciteit bedraagt hierdoor 24 wooneenheden.

---

Bij besluit van de administrateur-generaal van het Vlaams Agentschap Zorg en Gezondheid van 22/05/08 jwordt aan de heer Ruben Put, Brugstraat 7/6 te 3580 Beringen, de voorafgaande vergunning verleend voor het bouwen van een serviceflatgebouw met 43 wooneenheden, op een terrein gelegen langs de Pater mideuslaan te 3550 Heusden-Zolder.

Deze voorafgaande vergunning geldt voor vijf jaar.

---

Bij besluit van de administrateur-generaal van het Vlaams Agentschap Zorg en Gezondheid van 22/05/08 wordt aan de VZW "Morgenster", Gentse Steenweg 122, 8340 Damme (Sijsele) een verlenging van erkenning als rust- en verzorgingstehuis verleend onder het erkenningsnummer VZB676 voor 32 bedden in het rusthuis RVT Morgenster, gelegen Gentse Steenweg 122 te 8340 Damme (Sijsele)

---

Bij besluit van de administrateur-generaal van het Vlaams Agentschap Zorg en Gezondheid van 22/05/08 wordt aan de Artikel 1. Aan de VZW "Huize Lieve Moenssens Rust- en Algemeen Verzorgingstehuis", Lieve Moenssenslaan 3, 3650 Dilsen - Stokkem, wordt een voorlopige erkenning als rust- en verzorgingstehuis verleend onder het erkenningsnummer VZB2451 voor 25 bedden in het rusthuis "Huize Lieve Moenssens Rust- en Algemeen Verzorgingstehuis", gelegen Lieve Moenssenslaan 3 te 3650 Dilsen - Stokkem.

De voorlopige erkenning gaat in op 1 januari 2008 en loopt tot en met 31 december 2008.

---

Bij besluit van de administrateur-generaal van het Vlaams Agentschap Zorg en Gezondheid van 22/05/08 wordt aan de VZW "Benaja", Hendrik Beberghstraat 37, 8640 Oostvleteren, een voorlopige erkenning als rust- en verzorgingstehuis verleend onder het erkenningsnummer VZB2121 voor 25 bedden in het rusthuis Benaja, gelegen Hendrik Beberghstraat 37 te 8640 Vleteren.

De voorlopige erkenning gaat in op 1 april 2008 en loopt tot en met 31 maart 2009.

---

Bij besluit van de administrateur-generaal van het Vlaams Agentschap Zorg en Gezondheid van 22/05/08 wordt het centrum voor kortverblijf, verbonden aan het rusthuis Mater Amabilis, Sint-Jorisstraat 3 in 8940 Wervik, en uitgebaat door de VZW Mater mabilis woon- en zorgcentrum, Sint-Jorisstraat 3 in 8940 Wervik, erkend voor 6 wooneenheden onder nummer KPE 130, met ingang van 17 maart 2008. De erkenning geldt voor onbepaalde duur.

Binnen een termijn van ten hoogste één jaar na de datum van dit besluit moet het centrum voor kortverblijf voldoen aan :

1° de algemene erkenningsvoorwaarden, vermeld in artikel 3, 18, 19, § 2 en § 3, 20 tot en met 23, 24, § 1, en 25 van het decreet van 14 juli 1998 houdende de erkenning en de subsidiëring van verenigingen en welzijnsvoorzieningen in de thuiszorg;

2° de bepalingen van het decreet van 17 oktober 2003 betreffende de kwaliteit van de gezondheids- en welzijnsvoorzieningen;

3° de specifieke erkenningsvoorwaarden, gevoegd als bijlage V bij het besluit van de Vlaamse Regering van 18 december 1998 houdende de erkenning en de subsidiëring van verenigingen en welzijnsvoorzieningen in de thuiszorg, met uitzondering van artikel 4, E, waaraan moet voldaan zijn op het ogenblik van de aanvraag.

---

Bij besluit van de administrateur-generaal van het Vlaams Agentschap Zorg en Gezondheid van 22/05/08 blijft de erkenning onder nummer PE 349 van het rusthuis "Onze Rust", Eburonenlaan 10-12 te 1780 Wemmel, behouden na overname van het beheer ervan met ingang van 1 juni 2008 door de VZW "WZC Hestia", Zijp 157 te 1780 Wemmel, tot 30 juni 2008 voor maximaal 58 wooneenheden.

Het op 8 april 2008 door de VZW WZC Hestia ingediende remediëeringsplan moet integraal en met inachtneming van het tijdplan worden uitgevoerd. De verdere verlenging van de erkenning van het rusthuis en inzonderheid de verdere verlenging voor een periode die de datum 31 december 2013 overschrijdt is onlosmakelijk verbonden aan de realisatie van het remediëeringsplan, de naleving van de erkenningsnormen en de ingebruikname van een vervangingsniewbouw.

---

Bij besluit van de administrateur-generaal van het Vlaams Agentschap Zorg en Gezondheid van 18/05/08 wordt aan de heer Koen Van der Veken, Dijk 38 te 2861 Sint-Katelijne-Waver (Onze-Lieve-Vrouw Waver), de voorafgaande vergunning verleend voor het bouwen van een serviceflatgebouw met 60 wooneenheden te 2861 Sint-Katelijne-Waver (Onze-Lieve-Vrouw Waver), Dijk.

Deze voorafgaande vergunning geldt voor vijf jaar.

---

Bij besluit van de administrateur-generaal van het Vlaams Agentschap Zorg en Gezondheid van 18/05/08 wordt het serviceflatgebouw "Woon- en Zorgcentrum Sint-Eligius", Sint- Elooistraat 56 te 9080 Zeveneken, uitgebaat door de VZW "Zorg-Saam Zusters Kindsheid Jesu", Onze Lieve Vrouwstraat 23 te 9041 Oostakker, erkend met ingang van 1 augustus 2007 tot en met 31 juli 2012 onder nummer PE 2529 voor maximaal 24 wooneenheden.

---

Bij besluit van de administrateur-generaal van het Vlaams Agentschap Zorg en Gezondheid van 18/05/08 wordt aan het O.C.M.W. van 9100 Sint-Niklaas de voorafgaande vergunning verleend voor de bouw van een rusthuis ter vervanging van de bestaande rusthuizen "Herfstrust", Kerkstraat 11, 9111 Sint-Niklaas (Belsele) en "Sint-Katharina", Vleeshouwersstraat 10, 9112 Sint-Niklaas (Sinaai-Waas). De totale opnamecapaciteit van het rusthuis bedraagt 90 wooneenheden.

Deze voorafgaande vergunning geldt voor vijf jaar.

---

Bij besluit van de administrateur-generaal van het Vlaams Agentschap Zorg en Gezondheid van 18/05/08 wordt aan het O.C.M.W. van 9100 Sint-Niklaas de voorafgaande vergunning verleend voor de bouw van een nieuw rusthuis in de Lodewijk De Meesterstraat te 9100 Sint-Niklaas, ter vervanging van het huidige rusthuis "Albert-Elisabeth" en 88 wooneenheden van het rusthuis "Ter Wilgen". De totale opnamecapaciteit van het rusthuis bedraagt 120 wooneenheden.

Deze voorafgaande vergunning geldt voor vijf jaar.

---

Bij besluit van de administrateur-generaal van het Vlaams Agentschap Zorg en Gezondheid van 18/05/08 wordt de capaciteitsuitbreiding met 3 wooneenheden van het rusthuis "De Olijfboom", Erfstraat 9 te 3600 Genk, uitgebaat door de VZW "De Olijfboom", Erfstraat 9 te 3600 Genk, erkend met ingang van 1 januari 2008 tot en met 31 augustus 2009 onder nummer PE 1935, zodat de maximale huisvestingscapaciteit van het rusthuis 81 wooneenheden bedraagt.

---

Bij besluit van de administrateur-generaal van het Vlaams Agentschap Zorg en Gezondheid van 18/05/08 wordt aan de VZW AAACare, Begijnhoflaan 9 te 9850 Hansbeke, de voorafgaande vergunning verleend voor het bouwen van een serviceflatgebouw met 60 wooneenheden te 2360 Oud-Turnhout, Oude Arendonkse Baan.

Deze voorafgaande vergunning geldt voor vijf jaar.

---

Bij besluit van de administrateur-generaal van het Vlaams Agentschap Zorg en Gezondheid van 18/05/08 wordt aan de VZW Emmaüs, Edgard Tinellaan 1C te 2800 Mechelen, de voorafgaande vergunning verleend voor het bouwen van een serviceflatgebouw met 52 wooneenheden te 2570 Duffel, Rooienberg 1.

Deze voorafgaande vergunning geldt voor vijf jaar.

Bij besluit van de administrateur-generaal van het Vlaams Agentschap Zorg en Gezondheid van 18/05/08 wordt aan de VZW "Hof Ter Dennen", Regtenboom 15, 2350 Vosselaar een verlenging van erkenning als rust- en verzorgingstehuis verleend onder het erkenningsnummer VZB2334 voor 33 bedden in het rusthuis Hof Ter Dennen gelegen Regtenboom 15 te 2350 Vosselaar.

De verlenging van erkenning gaat in op 01-01-2008 en loopt tot en met 31-08-2008.

---

Bij besluit van de administrateur-generaal van het Vlaams Agentschap Zorg en Gezondheid van 18/05/08 wordt het serviceflatgebouw "De Perre", J.H. Leynenstraat 11 te 3990 Peer, beheerd door het O.C.M.W. van 3990 Peer, voorlopig erkend onder nummer CE 2530 voor de duur van één jaar met ingang van 1 januari 2008 voor maximaal 25 wooneenheden.

---

Bij besluit van de administrateur-generaal van het Vlaams Agentschap Zorg en Gezondheid van 17/05/08 wordt aan de VZW "WZC Gerardushoeve", Iers Kruisstraat 83 te 3770 Riemst (Vlijtingen), de voorafgaande vergunning verleend voor het bouwen van een serviceflatgebouw met 27 wooneenheden, Iers Kruisstraat 83 te 3770 Riemst (Vlijtingen).

Deze voorafgaande vergunning geldt voor vijf jaar.

---

Bij besluit van de administrateur-generaal van het Vlaams Agentschap Zorg en Gezondheid van 17/05/08 wordt aan Tom Van De Plas, Jozef Nellenslaan 174 te 8300 Knokke, wordt de voorafgaande vergunning verleend voor het bouwen van een serviceflatgebouw Residentie Melrose Place met 27 wooneenheden te 2550 Kontich, Koningin Astridlaan 37.

Deze voorafgaande vergunning geldt voor vijf jaar.

---

Bij besluit van de administrateur-generaal van het Vlaams Agentschap Zorg en Gezondheid van 8/05/08 wordt aan de BVBA "Rustoord De Vlaamse Ardennen", Kromstraat 5 te 9667 Horebeke, de voorafgaande vergunning verleend voor het tijdelijk in gebruik nemen van een bestaand rusthuisgebouw aan de Dorpsstraat te 9667 Horebeke (campus Groendorp) als serviceflatgebouw met 30 wooneenheden.

Deze voorafgaande vergunning geldt voor vijf jaar.

---

Bij besluit van de administrateur-generaal van het Vlaams Agentschap Zorg en Gezondheid van 17/05/08 wordt de erkenning onder nummer PE 2334 van het serviceflatgebouw Compostela, Doolweg 9 te 2150 Borsbeek, beheerd door de VZW Compostela, Doolweg 6 te 2150 Borsbeek, verlengd met ingang van 1 april 2008 tot en met 31 maart 2011 voor maximaal 15 wooneenheden.

---

Bij besluit van de administrateur-generaal van het Vlaams Agentschap Zorg en Gezondheid van 17/05/08 wordt aan de VZW Residentie Sint-Jozef, Brusselsesteenweg 322, 9090 Melle een voorlopige erkenning als rust- en verzorgingstehuis verleend onder het erkenningsnummer VZB2449 voor 25 bedden in het rusthuis Residentie Sint-Jozef gelegen Hemelstraat 22 te 2018 Antwerpen.

De voorlopige erkenning gaat in op 1 april 2008 en loopt tot en met 31 maart 2009.

---

Bij besluit van de administrateur-generaal van het Vlaams Agentschap Zorg en Gezondheid van 16/05/08 wordt de voorafgaande vergunning verleend bij besluit van de directeur-generaal van 2 juli 2003 aan het O.C.M.W. van 2000 Antwerpen, voor het bouwen van een serviceflatgebouw met 60 wooneenheden te 2100 Deurne (Antwerpen), Wijk Silsburg, Herentalsebaan, eenmalig verlengd met een periode van drie jaar met ingang van 2 juli 2008.

Als binnen de geldigheidsduur de werken die nodig zijn om het initiatief te verwezenlijken niet zijn aangevat, vervalt de voorafgaande vergunning van rechtswege.

Als het initiatief twaalf jaar na datum van de beslissing, waarbij de voorafgaande vergunning verleend werd, slechts gedeeltelijk verwezenlijkt werd, vervalt de voorafgaande vergunning van rechtswege voor de niet-gerealiseerde opnamemogelijkheden.

---

Bij besluit van de administrateur-generaal van het Vlaams Agentschap Zorg en Gezondheid van 16/05/08 wordt aan de BVBA "Arabesk", Bleekstraat 19 te 2480 Dessel, de voorafgaande vergunning verleend voor het bouwen van een serviceflatgebouw met 29 wooneenheden in de Kattestraat 26 te 1785 Merchtem.

Deze voorafgaande vergunning geldt voor vijf jaar.

---

Bij besluit van de administrateur-generaal van het Vlaams Agentschap Zorg en Gezondheid van 16/05/08 wordt de erkenning onder nummer CE 1108 van het rusthuis "Herfstvreugde", Kerkhofstraat 50 te 1840 Londerzeel, beheerd door het O.C.M.W. Londerzeel te 1840 Londerzeel, verlengd met ingang van 1 augustus 2008 tot en met 31 juli 2014 voor maximaal 110 wooneenheden.



Bij besluit van de administrateur-generaal van het Vlaams Agentschap Zorg en Gezondheid van 16/05/08 wordt de erkenning onder nummer PE 1295 van het rusthuis "Hogerlucht", Kammeland 59, 9600 Ronse, beheerd door de VZW "Werken Glorieux", Stefaan Modest Glorieuxlaan 55, 9600 Ronse, verlengd met ingang van 1 mei 2008 tot en met 30 april 2011 voor maximaal 47 woonegelegenheden.

---

Bij besluit van de administrateur-generaal van het Vlaams Agentschap Zorg en Gezondheid van 16/05/08 wordt Artikel 1 van het besluit van de administrateur-generaal van 22 juni 2006 en later gewijzigd, aangepast als volgt: "Aan de VZW "Foyer De Lork", Acaciastraat 6/A te 2440 Geel, wordt de voorafgaande vergunning verleend voor het bouwen van een rusthuis met 61 woonegelegenheden, op een terrein gelegen op de hoek van de Guffenslaan en de Kunstlaan te 3500 Hasselt."

De voorafgaande vergunning van 22 juni 2006 geldt tot 22 juni 2011. De geldigheidsduur kan eenmalig verlengd worden met drie jaar door, uiterlijk twee maanden voor het verstrijken ervan, een ontvankelijke aanvraag bij het agentschap in te dienen.

Als binnen de geldigheidsduur de werken die nodig zijn om het initiatief te verwezenlijken niet zijn aangevat, vervalt de voorafgaande vergunning van rechtswege.

Als het initiatief twaalf jaar na datum van de beslissing, waarbij de voorafgaande vergunning verleend werd, slechts gedeeltelijk verwezenlijkt werd, vervalt de voorafgaande vergunning van rechtswege voor de niet-gerealiseerde opnamemogelijkheden.

---

Bij besluit van de administrateur-generaal van het Vlaams Agentschap Zorg en Gezondheid van 16/05/08 wordt Artikel 1 van het besluit van de directeur-generaal van 20 september 2001, en later gewijzigd, aangepast als volgt: "Aan de VZW "Zusters Kindsheid Jesu te Hasselt", Onze Lieve Vrouwstraat 23 te 9041 Gent, wordt de voorafgaande vergunning verleend voor de gedeeltelijke ingebruikname van een bestaand gebouw, gelegen Kempische Steenweg 408 te 3500 Hasselt, en de uitbreiding ervan tot een rusthuis met 60 woonegelegenheden. ».

De voorafgaande vergunning van 20 september 2001 geldt tot 20 september 2013.

---

Bij besluit van de administrateur-generaal van het Vlaams Agentschap Zorg en Gezondheid van 16/05/08 wordt aan het O.C.M.W. te Ninove een administratieve verlenging van erkenning als rust- en verzorgingstehuis verleend onder het erkenningsnummer VZB209 voor 85 bedden in het rusthuis RVT Rustoord voor Bejaarden gelegen Burchtstraat 46 te 9400 Ninove.

De verlenging van erkenning gaat in op 01-01-2008 en loopt tot en met 31-12-2008, datum waarop de erkenning als rustoord vervalt.

---

Bij besluit van de administrateur-generaal van het Vlaams Agentschap Zorg en Gezondheid van 16/05/08 wordt de voorafgaande vergunning verleend bij besluit van de directeur-generaal van 10 november 2003 aan de VZW "Sint-Elisabeth, Voorzieningen voor Ouderenzorg", Zwaluwenstraat 2 te 8400 Oostende, voor het bouwen van een serviceflatgebouw met 35 wooneenheden, zelfde adres, wordt eenmalig verlengd met een periode van 3 jaar met ingang van 10 november 2008.

Als binnen de geldigheidsduur de werken die nodig zijn om het initiatief te verwezenlijken niet zijn aangevat, vervalt de voorafgaande vergunning van rechtswege.

Als het initiatief twaalf jaar na datum van de beslissing, waarbij de voorafgaande vergunning verleend werd, slechts gedeeltelijk verwezenlijkt werd, vervalt de voorafgaande vergunning van rechtswege voor de niet-gerealiseerde opnamemogelijkheden.

---

Bij besluit van de administrateur-generaal van het Vlaams Agentschap Zorg en Gezondheid van 12/05/08 wordt de opschortingstermijn van vijf jaar van de erkenning van een centrum voor kortverblijf met 5 woonegelegenheden bij het rusthuis Demerhof, Eikenlaan 20 in 3740 Bilzen zoals gemeld in de brief van de directeur-generaal van 24 november 2003 aan het O.C.M.W. van Bilzen, Hospitaalstraat 15 in 3740 Bilzen, eenmalig verlengd met een termijn van drie jaar, en duurt uiterlijk tot 24 november 2011.

De opschorting duurt tot op het ogenblik dat de voorziening het agentschap in een aangetekende brief verzoekt om de behandeling van de erkenningsaanvraag voort te zetten, zonder dat de maximale termijn, vermeld in artikel 1, wordt overschreden.

De voorziening meldt de start van de werkzaamheden uiterlijk een maand na de start van de werkzaamheden met een aangetekende brief. De opschorting blijft dan gelden tot uiterlijk vier jaar na de meldingsdatum van de start van de werkzaamheden. De voorziening deelt zelf de realistisch ingeschatte einddatum van de werkzaamheden mee.

Het verzoek om de behandeling van de erkenningsaanvraag voort te zetten moet bij het Vlaams Agentschap Zorg en Gezondheid ingediend worden.

---

Bij besluit van de administrateur-generaal van het Vlaams Agentschap Zorg en Gezondheid van 12/05/08 wordt de opschortingstermijn van vijf jaar van de erkenning van een centrum voor kortverblijf met 10 woonegelegenheden bij het nieuw te bouwen rusthuis in de Wupstraat in 2812 Muizen (Mechelen) zoals gemeld in de brief van de directeur-generaal van 24 oktober 2003 aan de VZW Woon- & Zorgcentrum het Spreeuwenhof, Louwijn 96 in 1730 Asse, eenmalig verlengd met een termijn van drie jaar, en duurt uiterlijk tot 24 oktober 2011.

De opschorting duurt tot op het ogenblik dat de voorziening het agentschap in een aangetekende brief verzoekt om de behandeling van de erkenningsaanvraag voort te zetten, zonder dat de maximale termijn, vermeld in artikel 1, wordt overschreden.

De voorziening meldt de start van de werkzaamheden uiterlijk een maand na de start van de werkzaamheden met een aangetekende brief. De opschorting blijft dan gelden tot uiterlijk vier jaar na de meldingsdatum van de start van de werkzaamheden. De voorziening deelt zelf de realistisch ingeschatte einddatum van de werkzaamheden mee.

Het verzoek om de behandeling van de erkenningsaanvraag voort te zetten moet bij het Vlaams Agentschap Zorg en Gezondheid ingediend worden.

---

Bij besluit van de administrateur-generaal van het Vlaams Agentschap Zorg en Gezondheid van 12/05/08 wordt aan de VZW Op Haanven, Oude Geelsebaan 33 te 2431 Laakdal, de voorafgaande vergunning verleend voor de capaciteitsuitbreiding met 10 woongelegenheden van het rusthuis Op Haanven, zelfde adres. De totale opnamecapaciteit zal hierdoor 82 woongelegenheden bedragen.

Deze voorafgaande vergunning geldt voor vijf jaar.

---

Bij besluit van de administrateur-generaal van het Vlaams Agentschap Zorg en Gezondheid van 12/05/08 wordt aan de VZW "Huis Perrekes", Zammelseweg 1A, 2440 Geel een verlenging van erkenning als rust- en verzorgingstehuis verleend onder het erkenningsnummer VZB2129 voor 33 bedden in het rusthuis Huis Perrekes gelegen Zammelseweg 1A te 2440 Geel.

De verlenging van erkenning gaat in op 01-01-2008 en loopt tot en met 31-08-2011.

---

Bij besluit van de administrateur-generaal van het Vlaams Agentschap Zorg en Gezondheid van 12/05/08 wordt aan de VZW "Ouderenzorg Philippus Neri", Ankerstraat 104, 9100 Sint-Niklaas een verlenging van erkenning als rust- en verzorgingstehuis verleend onder het erkenningsnummer VZB2429 voor 26 bedden in het rusthuis Huize Den Dries gelegen Dries 53 te 9112 Sint-Niklaas.

De verlenging van erkenning gaat in op 01-03-2008 en loopt tot en met 28-02-2011.

---

Bij besluit van de administrateur-generaal van het Vlaams Agentschap Zorg en Gezondheid van 12/05/08 wordt aan het O.C.M.W. te Sint-Niklaas een verlenging van erkenning als rust- en verzorgingstehuis verleend onder het erkenningsnummer VZB353 voor 120 bedden in het rusthuis De Plataan gelegen Hospitaalstraat 12 te 9100 Sint-Niklaas.

De verlenging van erkenning gaat in op 01-09-2006 en loopt tot en met 31-08-2011.

---

Bij besluit van de administrateur-generaal van het Vlaams Agentschap Zorg en Gezondheid van 12/05/08 wordt aan het O.C.M.W. te Lebbeke een verlenging van erkenning als rust- en verzorgingstehuis verleend onder het erkenningsnummer VZB358 voor 38 bedden in het rusthuis Hof Ter Veldeke gelegen Flor Hofmanslaan 8 te 9280 Lebbeke.

De verlenging van erkenning gaat in op 01-01-2008 en loopt tot en met 31-12-2013.

---

Bij besluit van de administrateur-generaal van het Vlaams Agentschap Zorg en Gezondheid van 12/05/08 wordt aan het O.C.M.W. te Zelzate een verlenging van erkenning als rust- en verzorgingstehuis verleend onder het erkenningsnummer VZB2352 voor 33 bedden in het rusthuis Home Bloemenbos gelegen Burgemeester Jos Chalmetlaan 82 te 9060 Zelzate.

De verlenging van erkenning gaat in op 01-01-2008 en loopt tot en met 31-01-2011.

---

Bij besluit van de administrateur-generaal van het Vlaams Agentschap Zorg en Gezondheid van 11/05/08 wordt aan het O.C.M.W. van 3200 Aarschot de voorafgaande vergunning verleend voor het bouwen van een serviceflatgebouw met 50 wooneenheden, gelegen Leuvensesteenweg te 3200 Aarschot.

Deze voorafgaande vergunning geldt voor vijf jaar.

---

Bij besluit van de administrateur-generaal van het Vlaams Agentschap Zorg en Gezondheid van 11/05/08 wordt aan het O.C.M.W. te Sint-Niklaas een verlenging van erkenning als rust- en verzorgingstehuis verleend onder het erkenningsnummer VZB441 voor 45 bedden in het rusthuis RVT Albert Elisabeth gelegen Lodewijk De Meesterstraat 5 te 9100 Sint-Niklaas.

De verlenging van erkenning gaat in op 31-12-2007 en loopt tot en met 31-12-2011.

---

Bij besluit van de administrateur-generaal van het Vlaams Agentschap Zorg en Gezondheid van 8/05/08 wordt Artikel 1. van het besluit van de administrateur-generaal van 12 oktober 2006 en later gewijzigd aangepast als volgt: "Aan de VZW "AAAcare", Begijnhoflaan 9 te 9850 Hansbeke, wordt de voorafgaande vergunning verleend voor het verbouwen en uitbreiden van een bestaande infrastructuur, gelegen langs de Halingenstraat te 3806 Sint-Truiden (Velm), tot een rusthuis met 108 woongelegenheden".

De voorafgaande vergunning van 12 oktober 2006 geldt tot 12 oktober 2011.

Bij besluit van de administrateur-generaal van het Vlaams Agentschap Zorg en Gezondheid van 3/05/08 wordt de erkenning onder nummer PE 1895 van het serviceflatgebouw "Residentie Du Parc", Gustave De Stuersstraat 23 te 8900 Ieper, beheerd door de VZW "Gesticht Der Zusters van de Heilige Familie", zelfde adres, verlengd met ingang van 1 augustus 2008 tot en met 31 juli 2016 voor maximaal 12 wooneenheden.

---

Bij besluit van de administrateur-generaal van het Vlaams Agentschap Zorg en Gezondheid van 03/05/08 wordt het centrum voor kortverblijf, verbonden aan het rusthuis Herdershove, Oude Oostendsesteenweg 95 in 8000 Brugge, en uitgebaat door de VZW Bejaardenzorg Onze-Lieve-Vrouw van 7 Weeën Ruiselede, Bruggestraat 29 in 8755 Ruiselede, erkend voor 10 woongelegenheden onder nummer KPE 121, met ingang van 1 maart 2008. De erkenning geldt voor onbepaalde duur.

Binnen een termijn van ten hoogste één jaar na de datum van dit besluit moet het centrum voor kortverblijf voldoen aan :

1° de algemene erkenningsvoorwaarden, vermeld in artikel 3, 18, 19, § 2 en § 3, 20 tot en met 23, 24, § 1, en 25 van het decreet van 14 juli 1998 houdende de erkenning en de subsidiëring van verenigingen en welzijnsvoorzieningen in de thuiszorg;

2° de bepalingen van het decreet van 17 oktober 2003 betreffende de kwaliteit van de gezondheids- en welzijnsvoorzieningen;

3° de specifieke erkenningsvoorwaarden, gevoegd als bijlage V bij het besluit van de Vlaamse Regering van 18 december 1998 houdende de erkenning en de subsidiëring van verenigingen en welzijnsvoorzieningen in de thuiszorg, met uitzondering van artikel 4, E, waaraan moet voldaan zijn op het ogenblik van de aanvraag.

---

Bij besluit van de administrateur-generaal d.d. 1/08/2008 wordt aan Provinciaal der Broeders van Liefde, Stropstraat 119, 9000 Gent onder het erkenningsnummer 010 een verlenging van erkenning verleend in Psychiatrisch Verzorgingstehuis Dr. Guislain, Francisco Ferrerlaan 88, 9000 Gent voor 65 PVT-bedden, zijnde :

— op de Campus Kruiskouter, Lozermolenstraat 13, 9770 Kruishoutem

— 10 PVT-bedden met definitief karakter vanaf 1 juli 2008 tot en met 30 juni 2013.

waarvan 1 met specifieke erkenning voor opvang van mentaal gehandicapten in PVT-definitief

— 55 PVT-bedden met uitdovend karakter vanaf 1 juli 2008 tot en met 30 juni 2013.

waarvan 55 met specifieke erkenning voor opvang van mentaal gehandicapten in PVT-uitdovend.

---

Bij besluit van de administrateur-generaal d.d. 19/08/2008 wordt aan Aan Openbaar Psychiatrisch Zorgcentrum Rekem, Daalbroekstraat 106, 3621 Rekem onder het erkenningsnummer 014 een erkenning verleend in Psychiatrisch Verzorgingstehuis Ter Bosch, Daalbroekstraat 108, 3621 Rekem voor 60 PVT-bedden, zijnde :

— op de Campus Lanaken-Rado, Koning Albertlaan 102, 3620 Lanaken

— 60 PVT-bedden met definitief karakter vanaf 1 mei 2008 tot en met 31 december 2009.

waarvan 5 met specifieke erkenning voor opvang van mentaal gehandicapten in PVT-definitief

---

Bij besluit van de administrateur-generaal d.d. 11/08/2008 wordt aan Algemeen Ziekenhuis Sint-Lucas, VZW, Sint-Lucaslaan 29, 8310 Assebroek onder het erkenningsnummer 140 een erkenning verleend in Algemeen Ziekenhuis Sint-Lucas, Sint-Lucaslaan 29 te 8310 Assebroek voor de functie niet-chirurgische daghospitalisatie op de Campus Sint-Lucas, Sint-Lucaslaan 29, 8310 Assebroek.

De erkenning wordt verleend vanaf 17 maart 2008 tot en met 31 december 2012.

---

Bij besluit van de administrateur-generaal d.d. 11/08/2008 wordt aan Algemeen Ziekenhuis Sint-Lucas & Volkskliniek, VZW, Groenebriel 1, 9000 Gent onder het erkenningsnummer 290 een erkenning verleend in Algemeen Ziekenhuis Sint-Lucas, Groenebriel 1, 9000 Gent voor 30 bedden, waarvan

— op de Campus Sint-Lucas, Groenebriel 1, 9000 Gent

— 30 A-bedden (dag- en nachthospitalisatie) vanaf 1 juli 2008 tot en met 30 juni 2012.

---

Bij besluit van de administrateur-generaal d.d. 11/08/2008 wordt aan Sint-Jozefskliniek, VZW, Roeselaarsestraat 47, 8870 Izegem onder het erkenningsnummer 124 een erkenning verleend in Sint-Jozefskliniek, Roeselaarsestraat 47 te 8870 Izegem voor de functie niet-chirurgische daghospitalisatie.

De erkenning wordt verleend vanaf 17 maart 2008 tot en met 30 juni 2012.

---

Bij besluit van de administrateur-generaal d.d. 11/08/2008 wordt aan Algemeen Ziekenhuis Groeninge, VZW, Reepkaai 4, 8500 Kortrijk onder het erkenningsnummer 396 een erkenning verleend in Algemeen Ziekenhuis Groeninge, Reepkaai 4 te 8500 Kortrijk voor de functie niet-chirurgische daghospitalisatie

— op de Campus Maria's Voorzienigheid, Loofstraat 43, 8500 Kortrijk.

De erkenning wordt verleend vanaf 1 juli 2008 tot en met 31 december 2010.

— op de Campus Sint-Maarten, Burgemeester Vercruysselaan 5, 8500 Kortrijk.

De erkenning wordt verleend vanaf 1 juli 2008 tot en met 31 december 2010.

— op de Campus Sint-Niklaas, Houtmarkt 33, 8500 Kortrijk.

De erkenning wordt verleend vanaf 1 juli 2008 tot en met 31 december 2010.



Bij besluit van de administrateur-generaal d.d. 12/08/2008 wordt aan Kliniek Onze-Lieve-Vrouw van Lourdes, VZW, Vijfseweg 150, 8790 Waregem onder het erkenningsnummer 397 een verlenging van erkenning verleend in Onze-Lieve-Vrouw van Lourdes Ziekenhuis Waregem, Vijfseweg 150 te 8790 Waregem voor

- 246 bedden, zijnde :
- 30 A-bedden (dag- en nachthospitalisatie) vanaf 1 januari 2008 tot en met 31 december 2012,
- 76 C-bedden vanaf 1 januari 2008 tot en met 31 december 2012, waarvan 6 C-bedden intensieve zorg
- 74 D-bedden vanaf 1 januari 2008 tot en met 31 december 2012, waarvan 4 D-bedden intensieve zorg
- 24 G-bedden vanaf 1 januari 2008 tot en met 31 december 2012,
- 22 M-bedden vanaf 1 januari 2008 tot en met 31 december 2012,
- 20 bedden Sp-locomotorisch vanaf 1 januari 2008 tot en met 31 december 2012,
- de functie ziekenhuisapotheek vanaf 1 januari 2008 tot en met 31 december 2012.

---

Bij besluit van de administrateur-generaal d.d. 12/08/2008 wordt aan Kliniek Onze-Lieve-Vrouw van Lourdes, VZW, Vijfseweg 150, 8790 Waregem onder het erkenningsnummer 397 een verlenging van erkenning verleend in Onze-Lieve-Vrouw van Lourdes Ziekenhuis Waregem, Vijfseweg 150 te 8790 Waregem voor de functie van palliatieve zorg.

De verlenging van erkenning wordt verleend vanaf 1 januari 2008 tot en met 31 december 2012.

---

Bij besluit van de administrateur-generaal d.d. 12/08/2008 wordt aan Kliniek Onze-Lieve-Vrouw van Lourdes, VZW, Vijfseweg 150, 8790 Waregem onder het erkenningsnummer 397 een verlenging van erkenning verleend in Onze-Lieve-Vrouw van Lourdes Ziekenhuis Waregem, Vijfseweg 150 te 8790 Waregem voor de functie gespecialiseerde spoedgevallenzorg.

De verlenging van erkenning wordt verleend vanaf 1 januari 2008 tot en met 31 december 2012.

---

Bij besluit van de administrateur-generaal d.d. 12/08/2008 wordt aan Kliniek Onze-Lieve-Vrouw van Lourdes, VZW, Vijfseweg 150, 8790 Waregem onder het erkenningsnummer 397 een verlenging van erkenning verleend in Onze-Lieve-Vrouw van Lourdes Ziekenhuis Waregem, Vijfseweg 150 te 8790 Waregem voor de functie voor intensieve zorg met een capaciteit van 10 bedden, zijnde

- 6 C-bedden in functie intensieve zorg
- 4 D-bedden in functie intensieve zorg.

De verlenging van erkenning wordt verleend vanaf 1 januari 2008 tot en met 31 december 2012.

---

Bij besluit van de administrateur-generaal d.d. 12/08/2008 wordt aan Kliniek Onze-Lieve-Vrouw van Lourdes, VZW, Vijfseweg 150, 8790 Waregem onder het erkenningsnummer 397 een verlenging van erkenning verleend in Onze-Lieve-Vrouw van Lourdes Ziekenhuis Waregem, Vijfseweg 150 te 8790 Waregem voor de functie chirurgische daghospitalisatie.

De verlenging van erkenning wordt verleend vanaf 1 januari 2008 tot en met 31 december 2012.

---

Bij besluit van de administrateur-generaal d.d. 12/08/2008 wordt aan Kliniek Onze-Lieve-Vrouw van Lourdes, VZW, Vijfseweg 150, 8790 Waregem onder het erkenningsnummer 397 een verlenging van erkenning verleend in Onze-Lieve-Vrouw van Lourdes Ziekenhuis Waregem, Vijfseweg 150 te 8790 Waregem voor de functie van lokale neonatale zorg (N\*-functie).

De verlenging van erkenning wordt verleend vanaf 1 januari 2008 tot en met 31 december 2012.

---

Bij besluit van de administrateur-generaal d.d. 12/08/2008 wordt aan Kliniek Onze-Lieve-Vrouw van Lourdes, VZW, Vijfseweg 150, 8790 Waregem onder het erkenningsnummer 397 een verlenging van erkenning verleend in Onze-Lieve-Vrouw van Lourdes Ziekenhuis Waregem, Vijfseweg 150 te 8790 Waregem voor de functie ziekenhuisbloedbank.

De verlenging van erkenning wordt verleend vanaf 1 januari 2008 tot en met 31 december 2012.

---

Bij besluit van de administrateur-generaal d.d. 12/08/2008 wordt aan Kliniek Onze-Lieve-Vrouw van Lourdes, VZW, Vijfseweg 150, 8790 Waregem onder het erkenningsnummer 397 een verlenging van erkenning verleend in Onze-Lieve-Vrouw van Lourdes Ziekenhuis Waregem, Vijfseweg 150 te 8790 Waregem voor de dienst voor medische beeldvorming waarin een transversale axiale tomograaf is opgesteld.

De verlenging van erkenning wordt verleend vanaf 1 januari 2008 tot en met 31 december 2012.

Bij besluit van de administrateur-generaal d.d. 12/08/2008 wordt aan Kliniek Onze-Lieve-Vrouw van Lourdes, VZW, Vijfseweg 150, 8790 Waregem onder het erkenningsnummer 397 een verlenging van erkenning verleend in Onze-Lieve-Vrouw van Lourdes Ziekenhuis Waregem, Vijfseweg 150 te 8790 Waregem voor het zorgprogramma cardiale pathologie A.

De verlenging van erkenning wordt verleend vanaf 1 januari 2008 tot en met 31 december 2012.

---

Bij besluit van de administrateur-generaal d.d. 12/08/2008 wordt aan Kliniek Onze-Lieve-Vrouw van Lourdes, VZW, Vijfseweg 150, 8790 Waregem onder het erkenningsnummer 397 een verlenging van erkenning verleend in Onze-Lieve-Vrouw van Lourdes Ziekenhuis Waregem, Vijfseweg 150 te 8790 Waregem voor het zorgprogramma cardiale pathologie P.

De verlenging van erkenning wordt verleend vanaf 1 januari 2008 tot en met 31 december 2012.

---

Bij besluit van de administrateur-generaal d.d. 12/08/2008 wordt aan Kliniek Onze-Lieve-Vrouw van Lourdes, VZW, Vijfseweg 150, 8790 Waregem onder het erkenningsnummer 397 een verlenging van erkenning verleend in Onze-Lieve-Vrouw van Lourdes Ziekenhuis Waregem, Vijfseweg 150 te 8790 Waregem voor het zorgprogramma oncologische basiszorg.

De verlenging van erkenning wordt verleend vanaf 1 januari 2008 tot en met 31 december 2012.

---

Bij besluit van de administrateur-generaal d.d. 12/08/2008 wordt aan Kliniek Onze-Lieve-Vrouw van Lourdes, VZW, Vijfseweg 150, 8790 Waregem onder het erkenningsnummer 397 een verlenging van erkenning verleend van een zorgprogramma voor de geriatrische patiënt in Onze-Lieve-Vrouw van Lourdes Ziekenhuis Waregem, Vijfseweg 150 te 8790 Waregem.

Volgende diensten maken deel uit van het zorgprogramma en voldoen aan de normen.

- dienst voor geriatrie
- geriatisch consult
- externe liaison.

De verlenging van erkenning wordt verleend vanaf 1 januari 2008 tot en met 31 december 2012.

---

Bij besluit van de administrateur-generaal d.d. 12/08/2008 wordt aan Kliniek Onze-Lieve-Vrouw van Lourdes, VZW, Vijfseweg 150, 8790 Waregem onder het erkenningsnummer 397 een verlenging van erkenning verleend in Onze-Lieve-Vrouw van Lourdes Ziekenhuis Waregem, Vijfseweg 150 te 8790 Waregem voor het zorgprogramma voor kinderen dat een dienst voor kindergeneeskunde (kenletter E) omvat met een capaciteit van 22 bedden.

De verlenging van erkenning wordt verleend vanaf 1 januari 2008 tot en met 31 december 2012.

---

Bij besluit van de administrateur-generaal d.d. 12/08/2008 wordt aan Algemeen Ziekenhuis Damiaan, VZW, Gouwelozestraat 100, 8400 Oostende onder het erkenningsnummer 525 een verlenging van erkenning verleend in Algemeen Ziekenhuis Damiaan, Gouwelozestraat 100 te 8400 Oostende voor de functie van palliatieve zorg.

De verlenging van erkenning wordt verleend vanaf 1 januari 2008 tot en met 31 december 2012.

---

Bij besluit van de administrateur-generaal d.d. 12/08/2008 wordt aan Algemeen Ziekenhuis Damiaan, VZW, Gouwelozestraat 100, 8400 Oostende onder het erkenningsnummer 525 een verlenging van erkenning verleend van een zorgprogramma voor de geriatriche patiënt in Algemeen Ziekenhuis Damiaan, Gouwelozestraat 100 te 8400 Oostende.

Volgende diensten maken deel uit van het zorgprogramma en voldoen aan de normen.

- dienst voor geriatrie
- op de Campus Sint-Jozef, Nieuwpoortsesteenweg 57 te 8400 Oostende
- op de Campus Heilig Hart, Gouwelozestraat 100 te 8400 Oostende
- geriatisch consult
- op de Campus Sint-Jozef, Nieuwpoortsesteenweg 57 te 8400 Oostende
- op de Campus Heilig Hart, Gouwelozestraat 100 te 8400 Oostende
- externe liaison.

De verlenging van erkenning wordt verleend vanaf 1 januari 2008 tot en met 31 december 2012.

---

Bij besluit van de administrateur-generaal d.d. 12/08/2008 wordt aan Algemeen Ziekenhuis Damiaan, VZW, Gouwelozestraat 100, 8400 Oostende onder het erkenningsnummer 525 een verlenging van erkenning verleend in Algemeen Ziekenhuis Damiaan, Gouwelozestraat 100 te 8400 Oostende voor de functie gespecialiseerde spoedgevallenzorg

- op de Campus Sint-Jozef, Nieuwpoortsesteenweg 57, 8400 Oostende

De verlenging van erkenning wordt verleend vanaf 1 januari 2008 tot en met 31 december 2012.

---

Bij besluit van de administrateur-generaal d.d. 12/08/2008 wordt aan Algemeen Ziekenhuis Damiaan, VZW, Gouwelozestraat 100, 8400 Oostende onder het erkenningsnummer 525 een verlenging van erkenning verleend in Algemeen Ziekenhuis Damiaan, Gouwelozestraat 100, te 8400 Oostende voor de functie voor intensieve zorg

- op de Campus Sint-Jozef, Nieuwpoortsesteenweg 57, 8400 Oostende

met een capaciteit van 11 bedden waarvan :

7 C-bedden in functie intensieve zorg

4 D-bedden in functie intensieve zorg.

De verlenging van erkenning wordt verleend vanaf 1 januari 2008 tot en met 31 december 2012.

---

Bij besluit van de administrateur-generaal d.d. 12/08/2008 wordt aan Algemeen Ziekenhuis Damiaan, VZW, Gouwelozestraat 100, 8400 Oostende onder het erkenningsnummer 525 een verlenging van erkenning verleend in Algemeen Ziekenhuis Damiaan, Gouwelozestraat 100 te 8400 Oostende voor de functie chirurgische daghospitalisatie

— op de Campus Heilig Hart, Gouwelozestraat 100, 8400 Oostende.

De verlenging van erkenning wordt verleend vanaf 1 januari 2008 tot en met 31 december 2012.

— op de Campus Sint-Jozef, Nieuwpoortsesteenweg 57, 8400 Oostende.

De verlenging van erkenning wordt verleend vanaf 1 januari 2008 tot en met 31 december 2012.

---

Bij besluit van de administrateur-generaal d.d. 12/08/2008 wordt aan Algemeen Ziekenhuis Damiaan, VZW, Gouwelozestraat 100, 8400 Oostende onder het erkenningsnummer 525 een verlenging van erkenning verleend in Algemeen Ziekenhuis Damiaan, Gouwelozestraat 100 te 8400 Oostende

voor de functie van lokale neonatale zorg (N\*-functie)

— op de Campus Sint-Jozef, Nieuwpoortsesteenweg 57, 8400 Oostende.

De verlenging van erkenning wordt verleend vanaf 1 januari 2008 tot en met 31 december 2012.

---

Bij besluit van de administrateur-generaal d.d. 12/08/2008 wordt aan Algemeen Ziekenhuis Damiaan, VZW, Gouwelozestraat 100, 8400 Oostende onder het erkenningsnummer 525 een verlenging van erkenning verleend in Algemeen Ziekenhuis Damiaan, Gouwelozestraat 100 te 8400 Oostende voor de functie ziekenhuisbloedbank

— op de Campus Heilig Hart, Gouwelozestraat 100, 8400 Oostende.

De verlenging van erkenning wordt verleend vanaf 1 januari 2008 tot en met 31 december 2012.

— op de Campus Sint-Jozef, Nieuwpoortsesteenweg 57, 8400 Oostende.

De verlenging van erkenning wordt verleend vanaf 1 januari 2008 tot en met 31 december 2012.

---

Bij besluit van de administrateur-generaal d.d. 12/08/2008 wordt aan Henri Serruys Ziekenhuis, Autonome Verzorgingsinstelling, Kairostraat 84 te 8400 Oostende en Algemeen Ziekenhuis Damiaan, VZW, Gouwelozestraat 100 te 8400 Oostende een verlenging van erkenning verleend van de associatie tussen :

— Henri Serruysziekenhuis A.V., Kairostraat 84, 8400 Oostende (E.067)

en

— Algemeen Ziekenhuis Damiaan, Gouwelozestraat 100, 8400 Oostende (E.525)

met betrekking tot de gezamenlijke exploitatie van de functie mobiele urgentiegroep via alternerende werking.

De functie mobiele urgentiegroep is gelokaliseerd in het Henriserruysziekenhuis A.V., Kairostraat 84 te 8400 Oostende en het Algemeen Ziekenhuis Damiaan, Campus Sint-Jozef, Nieuwpoortsesteenweg 57, 8400 Oostende.

De verlenging van erkenning van de associatie wordt verleend vanaf 1 januari 2010 tot en met 31 december 2012.

Aan Henri Serruys Ziekenhuis, Autonome Verzorgingsinstelling, Kairostraat 84, 8400 Oostende en Algemeen Ziekenhuis Damiaan, VZW, Gouwelozestraat 100, 8400 Oostende wordt een verlenging van erkenning verleend voor een functie mobiele urgentiegroep gelokaliseerd in Henri Serruysziekenhuis A.V., Kairostraat 84, 8400 Oostende en Algemeen Ziekenhuis Damiaan, Campus Sint-Jozef, Nieuwpoortsesteenweg 57, 8400 Oostende.

De functie wordt geëxploiteerd via alternerende werking.

De verlenging van erkenning wordt verleend voor het Algemeen Ziekenhuis Damiaan te Oostende vanaf 1 januari 2008 tot en met 31 december 2012.

---

Bij besluit van de administrateur-generaal d.d. 12/08/2008 wordt aan Algemeen Ziekenhuis Damiaan, VZW, Gouwelozestraat 100, 8400 Oostende onder het erkenningsnummer 525 een verlenging van erkenning verleend in Algemeen Ziekenhuis Damiaan, Gouwelozestraat 100 te 8400 Oostende voor de dienst medische beeldvorming met magnetische resonantie tomograaf.

De verlenging van erkenning wordt verleend vanaf 1 januari 2008 tot en met 31 december 2012.

Er staat 1 toestel opgesteld op de Campus Heilig Hart, Gouwelozestraat 100, 8400 Oostende.

---

Bij besluit van de administrateur-generaal d.d. 12/08/2008 wordt aan Algemeen Ziekenhuis Damiaan, VZW, Gouwelozestraat 100, 8400 Oostende onder het erkenningsnummer 525 een verlenging van erkenning verleend in Algemeen Ziekenhuis Damiaan, Gouwelozestraat 100 te 8400 Oostende voor de dienst voor medische beeldvorming waarin een transversale axiale tomograaf is opgesteld.

De verlenging van erkenning wordt verleend vanaf 1 januari 2008 tot en met 31 december 2012.

Er staat 1 toestel opgesteld op de Campus Sint-Jozef, Nieuwpoortsesteenweg 57, 8400 Oostende.

Er staat 1 toestel opgesteld op de Campus Heilig Hart, Gouwelozestraat 100, 8400 Oostende.

Bij besluit van de administrateur-generaal d.d. 12/08/2008 wordt aan Algemeen Ziekenhuis Damiaan, VZW, Gouwelozestraat 100, 8400 Oostende onder het erkenningsnummer 525 een verlenging van erkenning verleend in Algemeen Ziekenhuis Damiaan, Gouwelozestraat 100 te 8400 Oostende voor het zorgprogramma cardiale pathologie A

— op de Campus Sint-Jozef, Nieuwpoortsesteenweg 57, 8400 Oostende.

De verlenging van erkenning wordt verleend vanaf 1 januari 2008 tot en met 31 december 2012.

Bij besluit van de administrateur-generaal d.d. 12/08/2008 wordt aan Algemeen Ziekenhuis Damiaan, VZW, Gouwelozestraat 100, 8400 Oostende onder het erkenningsnummer 525 een verlenging van erkenning verleend in Algemeen Ziekenhuis Damiaan, Gouwelozestraat 100 te 8400 Oostende voor het zorgprogramma cardiale pathologie P

— op de Campus Sint-Jozef, Nieuwpoortsesteenweg 57, 8400 Oostende.

De verlenging van erkenning wordt verleend vanaf 1 januari 2008 tot en met 31 december 2012.

Bij besluit van de administrateur-generaal d.d. 12/08/2008 wordt aan Algemeen Ziekenhuis Damiaan, VZW, Gouwelozestraat 100, 8400 Oostende onder het erkenningsnummer 525 een verlenging van erkenning verleend in Algemeen Ziekenhuis Damiaan, Gouwelozestraat 100 te 8400 Oostende voor het geïsoleerd deelprogramma B1 van het globale zorgprogramma cardiale pathologie B

— op de Campus Sint-Jozef, Nieuwpoortsesteenweg 57, 8400 Oostende.

De verlenging van erkenning wordt verleend vanaf 1 januari 2008 tot en met 31 december 2012.

Bij besluit van de administrateur-generaal d.d. 12/08/2008 wordt aan Algemeen Ziekenhuis Damiaan, VZW, Gouwelozestraat 100, 8400 Oostende onder het erkenningsnummer 525 een verlenging van erkenning verleend in Algemeen Ziekenhuis Damiaan, Gouwelozestraat 100 te 8400 Oostende voor het zorgprogramma cardiale pathologie E

— op de Campus Sint-Jozef, Nieuwpoortsesteenweg 57, 8400 Oostende.

De verlenging van erkenning wordt verleend vanaf 1 januari 2008 tot en met 31 december 2012.

Bij besluit van de administrateur-generaal d.d. 12/08/2008 wordt aan Algemeen Ziekenhuis Damiaan, VZW, Gouwelozestraat 100, 8400 Oostende onder het erkenningsnummer 525 een verlenging van erkenning verleend in Algemeen Ziekenhuis Damiaan, Gouwelozestraat 100 te 8400 Oostende voor het zorgprogramma oncologie

— op de Campus Sint-Jozef, Nieuwpoortsesteenweg 57, 8400 Oostende.

De verlenging van erkenning wordt verleend vanaf 1 januari 2008 tot en met 31 december 2012.

Bij besluit van de administrateur-generaal d.d. 12/08/2008 wordt aan Algemeen Ziekenhuis Damiaan, VZW, Gouwelozestraat 100, 8400 Oostende onder het erkenningsnummer 525 een verlenging van erkenning verleend in Algemeen Ziekenhuis Damiaan, Gouwelozestraat 100 te 8400 Oostende voor het zorgprogramma oncologische basiszorg

— op de Campus Heilig Hart, Gouwelozestraat 100, 8400 Oostende.

De verlenging van erkenning wordt verleend vanaf 1 januari 2008 tot en met 31 december 2012.

Bij besluit van de administrateur-generaal d.d. 12/08/2008 wordt aan Algemeen Ziekenhuis Damiaan, VZW, Gouwelozestraat 100, 8400 Oostende onder het erkenningsnummer 525 een verlenging van erkenning verleend in Algemeen Ziekenhuis Damiaan, Gouwelozestraat 100 te 8400 Oostende voor het zorgprogramma voor kinderen dat een dienst voor kindergeneeskunde (kenletter E) omvat

— op de Campus Sint-Jozef, Nieuwpoortsesteenweg 57, 8400 Oostende met een capaciteit van 33 bedden.

De verlenging van erkenning wordt verleend vanaf 1 januari 2008 tot en met 31 december 2012.

Bij besluit van de administrateur-generaal d.d. 12/08/2008 wordt aan Algemeen Ziekenhuis Damiaan, VZW, Gouwelozestraat 100, 8400 Oostende onder het erkenningsnummer 525 een verlenging van erkenning verleend in Algemeen Ziekenhuis Damiaan, Gouwelozestraat 100, 8400 Oostende voor

— 490 bedden, waarvan

— op de Campus Heilig Hart, Gouwelozestraat 100, 8400 Oostende

— 55 A-bedden (dag- en nachthospitalisatie) vanaf 1 januari 2008 tot en met 31 december 2012

— 5 a-plaatsen (daghospitalisatie) vanaf 1 januari 2008 tot en met 31 december 2012

— 58 C-bedden vanaf 1 januari 2008 tot en met 31 december 2012

— 35 D-bedden vanaf 1 januari 2008 tot en met 31 december 2012

— 52 G-bedden vanaf 1 januari 2008 tot en met 31 december 2012

— 24 bedden Sp-psychogeriatrisch vanaf 1 januari 2008 tot en met 31 december 2012

— op de Campus Sint-Jozef, Nieuwpoortsesteenweg 57, 8400 Oostende

— 67 C-bedden vanaf 1 januari 2008 tot en met 31 december 2012

waarvan 7 C-bedden intensieve zorg

- 113 D-bedden vanaf 1 januari 2008 tot en met 31 december 2012  
waarvan 4 D-bedden intensieve zorg
- 50 G-bedden vanaf 1 januari 2008 tot en met 31 december 2012
- 25 M-bedden vanaf 1 januari 2008 tot en met 31 december 2012
- 6 bedden Sp-palliatief vanaf 1 januari 2008 tot en met 31 december 2012
- de functie ziekenhuisapotheek vanaf 1 januari 2008 tot en met 31 december 2012.

---

Bij besluit van de administrateur-generaal d.d. 19/08/2008 wordt aan Heropbeuring - Kliniek de Mick, VZW, Papestraat 30 te 2930 Brasschaat en Algemeen Ziekenhuis Klina, VZW, Augustijnslei 100 te 2930 Brasschaat een erkenning verleend als ziekenhuisgroepering, bestaande uit de instellingen :

- Kliniek de Mick (E.241), Papestraat 30, 2930 Brasschaat
- en
- Algemeen Ziekenhuis Klina (E.710), Augustijnslei 100, 2930 Brasschaat.

De erkenning wordt verleend vanaf 26 juni 2008 tot en met 31 december 2012, datum waarop de erkenning van het Algemeen Ziekenhuis Klina vervalt.

---

Bij besluit van de administrateur-generaal d.d. 19/08/2008 wordt aan Universitair Ziekenhuis Gent, De Pintelaan 185, 9000 Gent onder het erkenningsnummer 670 een erkenning verleend in Universitair Ziekenhuis Gent, De Pintelaan 185 te 9000 Gent voor het brandwondencentrum.

De erkenning wordt verleend vanaf 23 april 2007 tot en met 31 december 2011.

---

Bij besluit van de administrateur-generaal d.d. 19/08/2008 wordt aan Algemeen Ziekenhuis Jan Palfijn, Autonome Verzorgingsinstelling, Henri Dunantlaan 5, 9000 Gent een erkenning verleend van een dienst medische beeldvorming met magnetische resonantie tomograaf onder het erkenningsnummer 713 in Algemeen Ziekenhuis Jan Palfijn A.V., Henri Dunantlaan 5 te 9000 Gent.

De erkenning wordt verleend vanaf 28 augustus 2008 tot en met 31 december 2010.

Er staat 1 toestel opgesteld op de Campus Site Watersportbaan, Henri Dunantlaan 5, 9000 Gent.

---

Bij besluit van de administrateur-generaal d.d. 19/08/2008 wordt aan Autonome Verzorgingsinstelling Virga Jesseziekenhuis, Stadsomvaart 11, 3500 Hasselt onder het erkenningsnummer 243 een erkenning verleend in Virga Jesseziekenhuis A.V., Stadsomvaart 11 te 3500 Hasselt voor het gespecialiseerd oncologisch zorgprogramma voor borstkanker.

De erkenning wordt verleend vanaf 1 januari 2008 tot en met 31 december 2009.

---

Bij besluit van de administrateur-generaal d.d. 19/08/2008 wordt aan Algemeen Ziekenhuis Vilvoorde, VZW, Gendarmeriestraat 65, 1800 Vilvoorde onder het erkenningsnummer 204 een erkenning verleend in Algemeen Ziekenhuis Vilvoorde, Gendarmeriestraat 65 te 1800 Vilvoorde voor de functie niet-chirurgische daghospitalisatie.

De erkenning wordt verleend vanaf 1 juli 2008 tot en met 31 december 2012.

---

Bij besluit van de administrateur-generaal d.d. 19/08/2008 wordt aan Regionaal Ziekenhuis Sint-Trudo, VZW, Diestersteenweg 100, 3800 Sint-Truiden een erkenning verleend van een dienst medische beeldvorming met magnetische resonantie tomograaf onder het erkenningsnummer 715 in Regionaal Ziekenhuis Sint-Trudo, Diestersteenweg 100 te 3800 Sint-Truiden.

De erkenning wordt verleend vanaf 1 september 2008 tot en met 31 augustus 2011.

Er staat 1 toestel opgesteld op de Campus Sint-Jozef, Diestersteenweg 100, 3800 Sint-Truiden.

---

Bij besluit van de administrateur-generaal d.d. 19/08/2008 wordt aan Universitaire Ziekenhuizen Leuven van de K.U. Leuven, Herestraat 49, 3000 Leuven onder het erkenningsnummer 322 een erkenning verleend in Universitaire Ziekenhuizen van de K.U. Leuven voor het brandwondencentrum

— op de Campus Gasthuisberg, Herestraat 49, 3000 Leuven.

De erkenning wordt verleend vanaf 23 april 2007 tot en met 31 december 2009.

---

Bij besluit van de administrateur-generaal d.d. 19/08/2008 wordt aan Universitaire Ziekenhuizen Leuven van de K.U. Leuven, Herestraat 49, 3000 Leuven onder het erkenningsnummer 322 een erkenning verleend in Universitaire Ziekenhuizen van de K.U. Leuven, Herestraat 49 te 3000 Leuven voor de functie niet-chirurgische daghospitalisatie

— op de Campus Sint-Barbara, Weligerveld 1, 3212 Pellenberg.

De erkenning wordt verleend vanaf 17 maart 2008 tot en met 31 december 2009.

— op de Campus Gasthuisberg, Herestraat 49, 3000 Leuven.

De erkenning wordt verleend vanaf 17 maart 2008 tot en met 31 december 2009.



Bij besluit van de administrateur-generaal d.d. 21/08/2008 wordt aan K.G.W. Katholieke Gezondheidszorg Westhoek, VZW, Ieperse Steenweg 100, 8630 Veurne onder het erkenningsnummer 310 een erkenning verleend in Sint-Augustinuskliniek, Ieperse Steenweg 100 te 8630 Veurne voor de functie niet-chirurgische daghospitalisatie.

De erkenning wordt verleend vanaf 25 maart 2008 tot en met 30 juni 2009.

Bij besluit van de administrateur-generaal d.d. 29/08/2008 wordt aan Regionaal Ziekenhuis Sint-Maria, VZW, Ziekenhuislaan 100, 1500 Halle onder het erkenningsnummer 106 een erkenning verleend in Regionaal Ziekenhuis Sint-Maria, Ziekenhuislaan 100 te 1500 Halle voor de dienst medische beeldvorming met magnetische resonantie tomograaf.

De erkenning wordt verleend vanaf 1 september 2008 tot en met 31 december 2009.

Er staat 1 toestel opgesteld op de Campus Sint-Maria, Ziekenhuislaan 100, 1500 Halle.

## VLAAMSE OVERHEID

### Welzijn, Volksgezondheid en Gezin

[2008/36122]

#### Diensten voor Preventie en Bescherming op het Werk Erkenningen

Bij besluit van de administrateur-generaal van het Vlaams agentschap Zorg en Gezondheid van 12 juni 2008 wordt aan het departement medisch toezicht van de gemeenschappelijke interne dienst voor preventie en bescherming op het werk voor sommige federale overheidsdiensten (AV27), Simon Bolivarlaan 30 (b4), B-1000 Brussel, een erkenning verleend vanaf 15 juni 2008 tot en met 14 juni 2009.

Bij besluit van de Vlaamse minister voor Welzijn, Volksgezondheid en Gezin van 14 juli 2008 wordt de heer Othmar Vanachter benoemd tot voorzitter van de erkenningscommissie voor departementen en afdelingen medisch toezicht.

Bij besluit van de Vlaamse minister voor Welzijn, Volksgezondheid en Gezin van 14 juli 2008 wordt de heer Pieter Vandenbulcke, arts verbonden aan het agentschap Zorg en Gezondheid, benoemd tot lid van de erkenningscommissie voor departementen en afdelingen medisch toezicht.

## VLAAMSE OVERHEID

[2008/203179]

### Cultuur, Jeugd, Sport en Media

#### Voorlopige opname van roerende goederen in de lijst van het cultureel erfgoed van de Vlaamse Gemeenschap

Bij besluit van de Vlaamse minister van Cultuur, Jeugd, Sport en Brussel van 26 augustus 2008 tot voorlopige opname van roerende goederen en verzamelingen in de lijst van het roerend erfgoed van de Vlaamse Gemeenschap wordt bepaald :

**Artikel 1.** De volgende roerende goederen worden als voorlopige maatregel opgenomen in de lijst van het roerend cultureel erfgoed van de Vlaamse Gemeenschap in hoofdafdeling 1, individuele voorwerpen; afdeling 2, historisch erfgoed :

- 1° a) korte beschrijving : Jan de Hervy, kaart van de Zwinstreek, olieverf op doek, 1501;
- b) motivatie : De naam 'Jan de Hervy' komt veelvuldig in de Brugse documenten voor. Deze kaart werd door hem in 1501 in opdracht van het Brugse stadsbestuur geschilderd en is voorlopig het enige schilderij dat aan hem kan worden toegeschreven. Hoewel de kaart nog geen wetenschappelijke basis had en het daarom geen erg getrouwe weergave van het gebied is, ligt deze kaart wél aan de basis van de Brugse cartografie. De kaart heeft een belangrijke functie vervuld in de discussie die werd gevoerd over de aanleg van een kanaal die de verzanding van het Zwin tegen moest gaan. Bovendien is deze kaart het enige document dat - soms slechts schematisch - de dorpen en gemeenten in dit gebied voor de beeldenstorm toont. Hervys kaart van het Zwin is daarnaast een van de vroegste cartografische voorwerpen in Vlaanderen;
- c) bewaarplaats : Groeningemuseum, Brugge;
- d) eigendomssituatie : overheidsbezit;

- 2° a) korte beschrijving : Gerard Hoorenbout, Panoramisch plan van Gent, olieverf op doek, 1534;  
 b) motivatie : Dit schilderij is om twee redenen zeldzaam en interessant. Als eerste is het de oudste geschilderde kaart van de stad Gent, die bovendien reël geobserveerd en perspectivisch juist geschilderd is. Het biedt daarom een interessante topografische kijk op de stad Gent in de eerste helft van de zestiende eeuw. Ten tweede is het een zeer vroeg voorbeeld van schilderkunst op doek. In deze periode wordt voor het eerst op doek geschilderd en dan vooral met tempera. De verspreiding van de olieverfschilderkunst op geprepareerde doek gebeurde geleidelijk. Dit werk moet daarom beschouwd worden als een vroeg voorbeeld van deze techniek en een belangrijke referentie;  
 c) bewaarplaats : Bijlokemuseum, Gent;  
 d) eigendomssituatie : overheidsbezit;
- 3° a) korte beschrijving : Meester van de Vorstenportretten, Portret van Lodewijk van Gruuthuse, olieverf op paneel, 1472 - 1482;  
 b) motivatie : Het portret heeft een grote historische waarde. Het stelt immers Lodewijk van Brugge, heer van Gruuthuse voor. Naast zijn schitterende politieke en diplomatieke carrière was hij één van de belangrijkste adellijke mecenasen van zijn tijd. Hij bezat onder meer een belangrijke bibliotheek met antieke en humanistische werken en liet in Brugge zijn residentie, het Gruuthusepaleis, bouwen. Het portret is nog vervat in de originele lijst waarop het opschrift staat waardoor Lodewijk van Gruuthuse kan worden geïdentificeerd. Het wordt toegeschreven aan de anonieme Meester van de Vorstenportretten, die in de laatste decennia van de 15e eeuw in Brussel werkzaam was;  
 c) bewaarplaats : Groeningemuseum, Brugge;  
 d) eigendomssituatie : overheidsbezit;
- 4° a) korte beschrijving : Quinten Metsijs, Portret van Peter Gillis, olieverf op paneel, 1517;  
 b) motivatie : Dit schilderij is een replek van het Portret van Peter Gillis dat zich in de verzameling van Lord Radnor te Longford-Castle bij Salisbury bevindt. Dat schilderij vormde samen het schilderij van Desiderius Erasmus in the Royal Collection een hoogst origineel diptiek. Het diptiek werd namelijk als vriendschapsportret van Erasmus en Gilles geschonken aan Thomas More. Dit vriendschapsportret is niet alleen belangrijk omdat dit het vroegst bekende werk van dit type is, het is bovenal een unieke uiting van een vriendschap tussen enkele van de meest vooraanstaande humanisten uit de vroege zestiende eeuw. Vermoedelijk heeft het Antwerpse portret van Peter Gilles een diptiek gevormd met het werk dat nu in Palazzo Barberini in Rome wordt bewaard. Het is mogelijk dat Erasmus zelf ook een versie van het vriendschapsdiphtiek in zijn bezit heeft gehad. Of het om dit werk gaat, is helaas niet duidelijk;  
 c) bewaarplaats : Koninklijk Museum voor Schone Kunsten, Antwerpen;  
 d) eigendomssituatie : overheidsbezit;
- 5° a) korte beschrijving : Agnes Van den Bossche, Vaandel van de stad Gent, olieverf op doek, 1481 - 1482;  
 b) motivatie : Deze vaandel is om meerdere redenen bijzonder zeldzaam. Het is de enige op doek geschilderde vlag van de vroeg Nederlandse school die behouden is gebleven. Bovendien is de vervaardigster, Agnes vanden Bossche, door documenten nog bekend. Zij is de enige vrouwelijke kunstenaar uit de late vijftiende eeuw waaraan nog werk, namelijk deze vlag, kan worden toegeschreven.  
 c) bewaarplaats : Bijlokemuseum, Gent;  
 d) eigendomssituatie : overheidsbezit.

**Art. 2.** De volgende roerende goederen worden als voorlopige maatregel opgenomen in de lijst van het roerend cultureel erfgoed van de Vlaamse Gemeenschap in hoofdafdeling 1, individuele voorwerpen; afdeling 3, cultuurhistorisch erfgoed :

- 1° a) korte beschrijving : Anoniem, Edelheertriptiek, olieverf op paneel, triptiek, 1443;  
 b) motivatie : Het Edelheertriptiek is de oudste en een getrouwe kopie naar de "Kruisafneming", het meesterwerk van Rogier van der Weyden dat nu in het Museo del Prado in Madrid bewaard wordt. Dit drieluik heeft een bijzondere schakelfunctie in het onderzoek naar Van der Weyden. Het werd kort nadat het origineel voor de Onze-Lieve-Vrouwekapel in Leuven werd gemaakt voor de Sint-Pieterskerk in Leuven geschilderd. Het is dan ook van een onschatbare waarde voor het collectieve geheugen dat deze kopie nog steeds in Leuven te zien is;  
 c) bewaarplaats : Sint-Pieterskerk, Leuven;  
 d) eigendomssituatie : bezit kerkfabriek;
- 2° a) korte beschrijving : Anoniem, Klein reliekschrijn van Sint-Ursula, olieverf op paneel, 1380 - 1400;

- b) motivatie : Als één van de weinig bewaard gebleven reliekschrijnen van rond 1400 is dit werk zeldzaam. Tot 21 oktober 1489 werden de relieken van Ursula in dit schrijn bewaard. Op die datum werden de relieken eruit gehaald en in het meesterwerk van Hans Memling opgeborgen. Het veertiende-eeuwse kistje heeft dus lange tijd een belangrijke rol in de devotie gespeeld en is in die zin van groot belang voor het collectieve geheugen;
- c) bewaarplaats : Memlingmuseum - Sint-Janshospitaal, Brugge;
- d) eigendomssituatie : overheidsbezit;
- 3° a) korte beschrijving : Anoniem Leuvens Meester, Uur- en kalenderwijzerplaat, olieverf op paneel, ca. 1500;
- b) motivatie : Deze uur-en kalenderwijzerplaat is ongetwijfeld een heel merkwaardig kunstwerk. Het stuk visualiseert op een uitzonderlijke wijze de tijd en de relatie van de mens met de natuur en het universum. Zowel in verband met zijn functie als wegens zijn iconografische betekenis vormt het een zeldzaam en onmisbaar document voor de kennis van de leef- en denkwereld van de late middeleeuwen en de kennis van de gebruiksvoorwerpen. Het schilderij heeft dan ook een grote waarde voor het collectieve geheugen. Delen van de voorstellingen uit het schilderij vindt men ook terug in handschriften, getijdenboeken en sculpturen. Vooral de kalendervoorstellingen waarin aandacht wordt geschonken aan sociale contrasten, kwamen frequent voor in getijdenboeken en brevieren van de 15e en de eerste helft van de 16e eeuw. Zowel de omvang, de rijke beschildering als de opschriften in het Frans wijzen op een opdracht in adellijke kringen. Het werk diende als een wijzerplaat voor een uurwerk met een kalender. Dit intensieve gebruik kwam het werk niet ten goede. Hoewel het mechanisme verloren ging blijft deze plaat een zeldzame, zelfs unieke getuigenis in verband met de geschiedenis van het meten van de tijd;
- c) bewaarplaats : Museum Vander Kelen - Mertens, Leuven;
- d) eigendomssituatie : overheidsbezit;
- 4° a) korte beschrijving : Ambrosius Benson, De verheerlijking van de Heilige Maagd, olieverf op paneel, ca. 1530 - 1532;
- b) motivatie : Dit schilderij is een sleutelwerk in het oeuvre van Ambrosius Benson. Al in de negentiende eeuw, toen nog niet bekend was wie het werk had gemaakt, werd rondom dit werk een stilistische coherente groep samengesteld, die nog steeds grotendeels wordt geaccepteerd. Pas later kon deze groep aan de naam Ambrosius Benson verbonden worden en kreeg zijn oeuvre vorm. De ingetogen sibile rechts in de compositie is een veel voorkomend type in Bensons oeuvre. Ze wordt zowel als individuele, alleenstaande sibile, als lezende Maria Magdalena, als in grotere composities voorgesteld en toont daarmee het veelvuldige hergebruik van composities in het oeuvre van Benson. De schilder haalde zijn inspiratie wellicht bij Gerard Davids "Virgo inter Virgines" of diens "Mystiek Huwelijk van de heilige Catharina". Ook de tweede profetes links is karakteristiek door haar roodfluwelen kleding met oplichtende plooiën. Het bijzondere onderwerp van dit schilderij kwam in Brugge wel vaker voor in die tijd, bijvoorbeeld in het werk van de Meester van het Heilig Bloed en bij Jan Provoost. Wat de compositie betreft stond Benson echter het dichtst bij een miniatuur van Simon Bening (München, Bayerische Staatsbibliothek);
- c) bewaarplaats : Koninklijk Museum voor Schone Kunsten, Antwerpen;
- d) eigendomssituatie : overheidsbezit;
- 5° a) korte beschrijving : Jean Clouet, Portret van de Dauphin François, olieverf op paneel, jaren 1520;
- b) motivatie : Dit kleine portret is het enige werk van de Brusselse schilder Jean Clouet dat in Vlaanderen bewaard wordt. Het toont uitmuntend de kwaliteiten van Clouet als portretschilder. Hij schildert de Dauphin François met een kinderlijke onschuld, maar weet hem tegelijkertijd ook de waardige houding van een koningskind te geven. Clouets schilderij kenmerkt zich door de verfijning en het raffinement van het portret, het heldere diffuse licht dat heel egaal verspreid is over het gelaat, de egale achtergrond en de gedetailleerde weergave van de weelderige kledij. Naast de bijzondere schilderkunstige kwaliteiten heeft het portret ook een historische betekenis en een grote waarde voor het collectief geheugen;
- c) bewaarplaats : Koninklijk Museum voor Schone Kunsten, Antwerpen;
- d) eigendomssituatie : overheidsbezit;
- 6° a) korte beschrijving : Josse Lieferinx, Bewening van Christus, olieverf op paneel, 1534;



- b) motivatie : De "Bewening van Christus" toont duidelijk de invloed die de Vlaamse Primitieven onder andere hebben gehad op de kunst uit de Provence. De compositie is duidelijk gebaseerd op de Nederlandse beeldtraditie, maar is uitgevoerd in een typische Provençaalse stijl. Het schilderij wordt op stilistische gronden toegeschreven aan de "Meester van Sint Sebastiaan" die vereenzelvd is met Josse Lieferinx. Het is niet zeker of Lieferinx in de Nederlanden dan wel in Picardië is opgeleid. Opvallend aan het oeuvre van deze meester is de versmelting van Nederlandse, Bourgondische, Provençaalse en Noorditaliaanse elementen en stijlkenmerken. Door zijn ligging kwam het gebied van de Provence voortdurend in aanraking met Noord-Italië en Catalonië, wat resulteerde in een mengelmoes van stijlinvloeden;
- c) bewaarplaats : Koninklijk Museum voor Schone Kunsten, Antwerpen;
- d) eigendomssituatie : overheidsbezit;
- 7° a) korte beschrijving : Simon Marmion (werkplaats), Christus met de doornenkroon en de Mater Dolorosa, diptiek, olieverf op paneel, ca. 1480;
- b) motivatie : Hoewel diptieken met de Man van Smarten en de Mater Dolorosa vaker voorkwamen aan het einde van de vijftiende eeuw, is dit werk bijzonder omdat het enkele iconografische verschillen ten opzichte van andere tweeluiken bevat. Ten eerste is Maria met gekruisde armen voor haar borst afgebeeld; van deze wijze van afbeelden zijn geen precedënten bij andere kunstenaars bekend. Ten tweede is Jezus hier ten linkerzijde van Maria afgebeeld, terwijl het gebruikelijk was dat Jezus ter rechterzijde werd afgebeeld. De reden waarom de kunstenaar deze wijzigingen heeft doorgevoerd is niet bekend. Dit diptiek wordt toegeschreven aan de werkplaats van Simon Marmion. Het is een zeldzaam voorbeeld van de paneelschilderkunst van Simon Marmion, een kunstenaar die vooral bekend is als miniaturist. Samen met Hugo van der Goes en Memling behoorde Marmion tot de belangrijkste kunstenaars van zijn generatie;
- c) bewaarplaats : Groeningemuseum, Brugge;
- d) eigendomssituatie : overheidsbezit;
- 8° a) korte beschrijving : Meester van de Barbaralegende, Tafereel uit de Barbaralegende, olieverf op paneel, einde 15de eeuw;
- b) motivatie : Dit paneel is het basiswerk en naamstuk van deze anonieme meester die "de Meester van de Barbaralegende" werd gedoopt en waarrond het oeuvre van de meester werd samengesteld. De kunstenaar wordt aan de hand van dit altaarstuk in Brussel gesitueerd. Bijzonder is dat in het Louvre en in New York tekeningen bewaard worden die met dit altaarstuk in verband worden gebracht. Mogelijk gaat het zelfs om ontwerptekeningen. Dankzij de tekening in het Louvre heeft men ook een indruk wat op het verlorengedane rechterluik afgebeeld was;
- c) bewaarplaats : Groeningemuseum, Brugge;
- d) eigendomssituatie : privé-bezit;
- 9° a) korte beschrijving : Meester van de Strauss-madonna, Kruisiging, olieverf op paneel, ca. 1445;
- b) motivatie : Het werk toont de invloed die de Meester van Flémalle op deze anonieme Duitse kunstenaar - die zijn noodnaam dankt aan een schilderij dat hij voor abt Wolffhard Strauss in St-Emmeram te Regensburg schilderde - heeft gehad. Het schilderij illustreert bovendien de grote invloed die de Vlaamse Primitieven ook in Duitsland op de kunsten hebben gehad. Het werk is in verband gebracht met twee luiken die in het Bayerische Nationalmuseum te München worden bewaard. Het betreft het vroegste Duitse schilderij in België.
- c) bewaarplaats : Groeningemuseum, Brugge;
- d) eigendomssituatie : overheidsbezit.

**Art. 3.** De volgende roerende goederen worden als voorlopige maatregel opgenomen in de lijst van het roerend cultureel erfgoed van de Vlaamse Gemeenschap in hoofdafdeling 1, individuele voorwerpen; afdeling 4, artistiek erfgoed :

- 1° a) korte beschrijving : Anoniem, Calvarie met de H. Catharina en Barbara (Calvarie van de Huidevetters), olieverf op paneel, ca. 1400;
- b) motivatie : Dit paneel is één van de vroegste in Brugge bewaard gebleven schilderijen en één van de zeldzame schilderijen op hout uit de tijd voor Van Eyck. Het werd omstreeks 1400 hoogstwaarschijnlijk door een Brugse schilder vervaardigd. Het schilderij is een uitstekend voorbeeld van de toenmalige kunstproductie in Brugge en andere Vlaamse steden. Bovendien is het bijzonder dat aan dit schilderij een opklapbare deksel is bevestigd;
- c) bewaarplaats : Koninklijk Museum voor Schone Kunsten, Antwerpen;
- d) eigendomssituatie : overheidsbezit;
- 2° a) korte beschrijving : Anoniem, Calvarie van Hendrik van Rijn, olieverf op paneel, 1363;

- b) motivatie : Deze calvarie heeft een bijzondere artistieke waarde en is erg zeldzaam omdat het één van de mooiste en best bewaarde voorbeelden van de schaarse pre-Eykiaanse schilderkunst in de Nederlanden is. Het heeft dan ook een belangrijke schakelfunctie in het onderzoek naar de veertiende-eeuwse schilderkunst. Bovendien is uit het opschrift bekend dat het schilderij in 1363 gemaakt is en dat het gemaakt werd om de overleden Hendrik van Rijn te herdenken. Dit schilderij is dus vooral een memorietafel en geen altaarstuk;
- c) bewaarplaats : Koninklijk Museum voor Schone Kunsten, Antwerpen;
- d) eigendomssituatie : overheidsbezit;
- 3° a) korte beschrijving : Anoniem, Drieluik met Calvarie en 15 heiligen, olieverf op paneel, ca. 1400;
- b) motivatie : Dit type triptiek, dat een hoge, smalle vorm met verschillende tafereeltjes in verschillende registers heeft, kwam veel voor in de Zuidelijke Nederlanden en in een deel van Duitsland rond 1400. Helaas zijn er nu niet veel meer over. Om die reden is dit retabel zeldzaam en heeft het een belangrijke ijkwaarde. Het is heel moeilijk dit drieluikje op basis van de heiligeniconografie te localiseren, het betreft immers heiligen die algemeen vereerd werden. De tafereeltjes zijn te vergelijken met miniaturen uit die periode en met enkele pre-Eyckiaanse schilderijen op paneel;
- c) bewaarplaats : Onze-Lievevrouwegasthuis, Mechelen;
- d) eigendomssituatie : overheidsbezit;
- 4° a) korte beschrijving : Anoniem, Het leven van Sint-Jozef, olieverf op paneel, eerste helft 16e eeuw;
- b) motivatie : Hoewel het schilderij door de meeste wetenschappers niet langer als een werk van Robert Campin wordt beschouwd, is het van grote waarde. De iconografie is namelijk zeldzaam. Jozef werd in de vijftiende en zestiende eeuw vooral afgebeeld als de echtgenoot van Maria. Dit schilderij is echter volledig aan hem gewijd. Een voorstelling zoals deze, waarin de verschillende episodes uit een heiligenleven zijn samengevlochten in één compositie, zijn bijvoorbeeld wel bekend met voorstellingen uit het leven van Jezus, maar nauwelijks met het leven van Jozef. Het stuk is zowel qua iconografie, als kunsthistorisch belangrijk;
- c) bewaarplaats : Sint-Catharinakerk, Hoogstraten;
- d) eigendomssituatie : bezit kerkfabriek;
- 5° a) korte beschrijving : Anoniem, Torenretabel met taferelen uit het leven van Christus, olieverf op paneel, ca. 1400;
- b) motivatie : Het kunsttype van het 'torenretabel' was in de 14e en 15e eeuw in de Zuidelijke Nederlanden ver verspreid. Nu zijn er wereldwijd slechts nog enkele voorbeelden van bewaard gebleven. Dit Antwerpse exemplaar verkeert bovendien in goede staat en is van hoge schilderkundige en ook edelsmeedkundige kwaliteit. Uit verschillende schilderijen waarop dit soort torenretabels staan afgebeeld, kan worden afgeleid dat in het midden van het Antwerpse retabel waarschijnlijk een Mariabeeldje heeft gestaan. Dit retabel heeft vermoedelijk als altaarstuk gefunctioneerd.  
Op stilistische gronden wordt de kunstenaar in de omgeving van de Meester van het Narbonne Parament, Jaquemart de Hesdin en André Beauneveu geplaatst. Het werk kenmerkt zich door het pre-Eyckiaanse realisme in de Zuidelijke Nederlanden: soliede figuren die energieke, natuurlijke poses aannemen en een vloeiende plooienvol van de kledij die dicht tegen het lichaam aansluit. Ook de decoratieve motieven - gestileerde florale motieven, vogels, een banderol, een ster, en de aureolen van sommige figuren - die in de gouden achtergrond werden gedrukt, zijn karakteristiek voor de pre-Eyckiaanse kunst. Passend in de aandacht voor een grotere ruimtebeleving in de kunst aan het einde van de veertiende eeuw, streeft ook deze kunstenaar naar een optimaal gebruik van de ruimte binnen het architecturale kader. Om dit te bereiken wijkt hij veelvuldig van bestaande compositieschema's af, wat tot vernieuwende composities en vernieuwingen in de iconografie leidt;
- c) bewaarplaats :
- d) eigendomssituatie : privé-bezit;
- 6° a) korte beschrijving : Anoniem, Maaslands-Rijns, Diptiek met de geboorte van Christus en de H. Christophorus, tempera, olie, goud en zilver op paneel, ca. 1400;

- b) motivatie : Deze twee panelen zijn zowel op artistiek, iconografisch als cultuurhistorisch vlak zeldzaam. De hoge artistieke waarde ligt in de hoge kwaliteit van de schilderkunst en de luxueuze uitvoering van de werkjes. De vormgeving en het kleurenschema verlenen het geheel bovendien een grote artistieke eenheid en symmetrie. Het is om deze redenen één van de mooiste en duidelijkste voorbeelden van de pre-Eyckiaanse paneelschilderkunst in de Nederlanden. De iconografie van de Antwerpse taferelen is daarnaast opmerkelijk. In het geboortepaneel is één van de vroegste voorstellingen van het verhaal van de Jozefskousen opgenomen. Deze "Sint-Jozefshosen" werden als relikwie bewaard in de Dom van Aken en waren rond 1400 het voorwerp van een intense verering. Ook de voorstelling van de geopende hemel met God de Vader en het openen van het graf door engelen in de "Verrijzenis" is erg zeldzaam te noemen, evenals de afwijkende voorstelling van de legende van de H.- Christoffel. Als laatste geeft de functie van reisaaltaar en de mogelijkheid dat dit werk in bezit is geweest van Filips de Stoute, het werk een grote historische waarde;
- c) bewaarplaats :
- d) eigendomssituatie : privé-bezit;
- 7° a) korte beschrijving : Ambrosius Benson, De Heilige Familie en Sint-Jan-de-Doper, olieverf op paneel, 1527;
- b) motivatie : Dit schilderij is onmisbaar voor de studie naar het oeuvre van Ambrosius Benson. Het is namelijk, samen met het "Triptiek met de heilige Antonius van Padua" in de Koninklijke Musea voor Schone Kunsten van België in Brussel, het enige gesigndeerd werk van de kunstenaar. De van oorsprong Lombardische kunstenaar werkt van 1518 tot zijn dood in 1550 in Brugge. Uit documenten blijkt dat hij een succesvol kunstenaar is met een groot clientèle. Ondanks de kennis uit de documenten zit het onderzoek naar het oeuvre van Benson vol valkuilen. Doordat hij weinig werken signeerde en er veelvuldig leerlingen mee werkten aan de schilderijen, is het moeilijk een beeld te krijgen van Bensons stijl. De gesigndeerd en gedateerde "heilige Familie met Johannes de Doper" heeft daarom een belangrijke ijkwaarde en is zeer belangrijk voor de toeschrijvingsproblematiek. Dit schilderij is daarnaast bijzonder omdat het één van de weinige composities is in het oeuvre van Benson dat teruggaat op een Italiaanse compositie. Benson liet zich voor dit werk inspireren door Andrea del Sarto;
- c) bewaarplaats : Groeningemuseum, Brugge;
- d) eigendomssituatie : overheidsbezit;
- 8° a) korte beschrijving : Lancelot Blondeel, Tronende Madonna tussen de Heiligen Lucas en Eligius, olieverf op doek, ca. 1545;
- b) motivatie : Lancelot Blondeel moet beschouwd worden als één van de belangrijkste vertegenwoordigers van de eerste generatie Brugse renaissancekunstenaars. Behalve dat zijn oeuvre erg veelzijdig is - Blondeel maakte zowel schilderijen, als ontwerpen voor plechtigheden, gebrandschilderd glas, beeldhouwwerk en tapijten - kenmerkt het zich door een vooruitstrevende creativiteit. In dit schilderij blijkt dat vooral uit de decoratie van de troon waarin Blondeel gebruik maakt van het zogenaamde 'rolwerk'. Dit motief werd vanaf 1543 ontwikkeld door Cornelis Floris. Deze nieuwe decoratiemotieven werden echter pas bij een groot publiek bekend en zeer populair toen Floris ze in 1548 in prent uitbracht. Blondeel was dus erg modern toen hij in 1545 - de datum die het schilderij draagt - al deze nieuwe decoratievorm in de schilderkunst toepaste. Een ander aspect van het vooruitstrevende karakter van Blondeels creativiteit is te verklaren door het feit dat zijn schilderijen hoofdzakelijk op doek en niet op paneel zijn uitgevoerd;
- c) bewaarplaats : Sint-Salvatorskathedraal, Brugge;
- d) eigendomssituatie : bezit kerkfabriek;
- 9° a) korte beschrijving : Hiëronymus Bosch, H.-Hiëronymus, olieverf op paneel, na 1482;
- b) motivatie : De iconografie van de schilderijen van Hiëronymus Bosch wijkt af van de gangbare iconografie in de vijftiende en vroege zestiende eeuw. Zo schilderde Bosch zelden heiligen. Wel schilderde hij enkele malen kluizenaars. Zij dienen als voorbeelden voor de mensen hoe zij moeten leven. Dit schilderij is één van de belangrijkste voorbeelden van werken die hij aan dit thema wijdde en bovendien de enige in België. Het schilderij heeft vanwege zijn grote bekendheid een grote waarde voor het collectieve geheugen en is dan ook onmisbaar;
- c) bewaarplaats : Museum voor Schone Kunsten, Gent;
- d) eigendomssituatie : overheidsbezit;
- 10° a) korte beschrijving : Hiëronymus Bosch, Kruisdraging, olieverf op paneel, voor 1510 - 1516;

- b) motivatie : Het lijden van Christus is veelvuldig door Hiëronymus Bosch verbeeld. In al deze voorstellingen legt hij, door zich te concentreren op de berustende Christus enerzijds en de slechte aard van zijn beulen anderzijds, de nadruk op de antithese tussen goed en kwaad. Dit schilderij is ongeëvenaard in de studie van menselijke gelaatsuitdrukkingen. De demonische trones contrasteren sterk met het zacht gemodelleerde Christusgelaat en de heldere trekken van Veronica. Dit alles wordt nog eens versterkt door de "close-up" die Bosch van de scène heeft gemaakt. Deze concentratie op de psychologische aspecten van het passieverhaal maakt van deze kruisdraging één van de topstukken uit de westerse kunstgeschiedenis;
- c) bewaarplaats : Museum voor Schone Kunsten, Gent;
- d) eigendomssituatie : overheidsbezit;
- 11° a) korte beschrijving : Hiëronymus Bosch, Triptiek met het laatste oordeel, olieverf op paneel, 1475 - 1515;
- b) motivatie : Hoewel de toeschrijving aan Hiëronymus Bosch soms wordt betwijfeld, moet dit werk in de directe omgeving van Bosch zijn gemaakt. Het is namelijk vanwege de picturale schriftuur, zijn bijzondere iconografie en het koloriet nauw verwant met zijn werk. Niet de opstanding van de doden en het verzamelen van de uitverkorenen staan centraal in dit schilderij - zoals dat meestal het geval is bij de verbeelding van het Laatste Oordeel - maar de aarde die na het Laatste Oordeel overblijft en een hel op zich is. Op het linkerluik is de hemel zichtbaar, waar zich slechts een paar mensen bevinden. De kunstenaar heeft hier zeker een moraliserende boodschap over willen brengen. Hierin wijkt de kunstenaar, zoals Bosch ook in zijn Weense versie doet, volledig af van zijn tijdgenoten. Het was er de kunstenaar blijkbaar om te doen een zo uitgebreid mogelijke ruimte te scheppen voor het uitbeelden van verwerpelijke gedragingen of hellestraffen op aarde;
- c) bewaarplaats : Groeningemuseum, Brugge;
- d) eigendomssituatie : overheidsbezit;
- 12° a) korte beschrijving : Albrecht Bouts, De aanbidding van de herders, olieverf op paneel, laatste decennium van de 15de eeuw;
- b) motivatie : Dit schilderij wordt op grond van stilistische overeenkomsten met de Brusselse triptiek met de "Tenhemelopneming van Maria" toegeschreven aan Albrecht Bouts zelf. Het wordt beschouwd als één van de beste werken van Albrecht Bouts. Deze jongste zoon van Dirk Bouts leidde een groot atelier, dat voornamelijk in de trant van zijn vader verder werkte. Hierdoor en door de medewerking van het atelier verschilt de kwaliteit van het werk soms sterk, waardoor de bestudering van het oeuvre wordt bemoeilijkt. Bovendien ontbreekt het, met uitzondering van de "Tenhemelopneming" aan duidelijke referentiewerken binnen het oeuvre van Albrecht Bouts. Om die reden neemt de "Aanbidding" een belangrijke schakelfunctie in in de bestudering van het oeuvre van de meester en is het werk onmisbaar;
- c) bewaarplaats : Koninklijk Museum voor Schone Kunsten, Antwerpen;
- d) eigendomssituatie : overheidsbezit;
- 13° a) korte beschrijving : Dirk Bouts, Drieluik het Laatste Avondmaal, olieverf op paneel, 1464 - 1468;
- b) motivatie : Dit drieluik heeft een belangrijke ijkwaarde en schakelfunctie in de studie naar het oeuvre van Dirk Bouts. Op grond van documenten is het namelijk met zekerheid toe te schrijven aan de meester en kan het bovendien vrij nauwkeurig worden gedateerd. Op 15 maart 1464 bestelde het Broederschap van het H. Sacrament het werk voor één van haar kapellen in de Sint-Pieterskerk in Leuven. Bouts kreeg van twee professoren in de theologie advies, waardoor het werk ook op iconografisch vlak vernieuwend is. Op artistiek vlak valt vooral de hoge kwaliteit van het schilderwerk, de klare opbouw en de strenge symmetrie in de compositie op. Dit is vooral het geval in het middenpaneel waar alle aandacht wordt geconcentreerd op het zegenende gebaar van Christus. Bouts past hier vernuftig het lineair perspectief toe, waardoor Jezus' zegenende hand het meetkundig middenpunt van het paneel vormt. Het gebruik van het lineair perspectief door Bouts in het "Laatste Avondmaal", betekent een belangrijk keerpunt in de evolutie van het perspectief in de schilderkunst van de Nederlanden;
- c) bewaarplaats : Sint-Pieterskerk, Leuven;
- d) eigendomssituatie : bezit kerkfabriek;
- 14° a) korte beschrijving : Dirk Bouts en Hugo Van der Goes, Drieluik met de marteling van de H. Hippolytus, olieverf op paneel, na 1468;

- b) motivatie : Twee van de belangrijkste kunstenaars uit de vijftiende eeuw hebben achtereenvolgens aan dit drieluik gewerkt. Het triptiek werd begonnen door Dirk Bouts, die het middenpaneel en de binnenzijde van het rechterluik schilderde. Bij zijn dood in 1475 liet hij het onvoltooid achter, waarna Hugo van der Goes het linkerluik en de buitenzijde van de luiken voltooide. Het is bijzonder dat niet de werkplaats van Dirk Bouts het schilderij afmaakte, wat de gangbare praktijk was, maar dat een andere vooraanstaande kunstenaar de opdracht overnam. Daarnaast is ook de iconografie en de compositie van dit schilderij uitzonderlijk. Van oudsher werd Hippolytes gemarteld door achter een paard aan te worden rondgesleept. Bouts wijkt hier als eerste van af door hem af te beelden terwijl hij door paarden wordt gevierendeeld. Bovendien kiest Bouts voor vogelvluchtperspectief, waardoor een grote afstand ten opzichte van de figuren wordt behouden en het werk veel minder monumentaal is dan andere marteltaferelen. In dit drieluik worden de mannelijke en vrouwelijke schenker op één luik afgebeeld en voor het eerst gecombineerd met een martelscène op het middenpaneel. De keuze van de iconografie is vermoedelijk ingegeven door de opdrachtgever Hippolyte de Berthoz, die het altaarstuk aan zijn beschermheilige heeft willen wijden;
- c) bewaarplaats : Sint-Salvatorskathedraal, Brugge;
- d) eigendomssituatie : bezit kerkfabriek;
- 15° a) korte beschrijving : Dirk Bouts, Triptiek met de marteling van de H. Erasmus, olieverf op paneel, vóór 1464;
- b) motivatie : Het drieluik dat de typische kenmerken van de stijl van Bouts bevat, wordt beschouwd als één van zijn belangrijkste werken. In het schilderij dat van bijzondere artistieke waarde is, herkent men Bouts' hand in hoogstaande schilder-techniek, de harmonische en welafgewogen opbouw, de weergave van het landschap, de rijzige personages en het koloriet. Daarnaast valt Bouts' streven naar driedimensionaliteit en de onbewogenheid waarmee de heilige zijn wrede lot ondergaat op. De onderwerpskeuze die waarschijnlijk door de opdrachtgever werd bepaald, is zeldzaam voor de kunst van de Zuidelijke Nederlanden. Uit de schilderkunst van deze periode zijn geen andere voorbeelden van "de marteling van Erasmus" bekend. Dit drieluik heeft daarentegen veel invloed gehad op navolgers van Bouts. Er zijn verschillende getrouwe en vrije kopieën bekend;
- c) bewaarplaats : Sint-Pieterskerk, Leuven;
- d) eigendomssituatie : bezit kerkfabriek;
- 16° a) korte beschrijving : Albert Cornelis, De kroning van Maria, olieverf op paneel, 1517 - 1522;
- b) motivatie : Hoewel uit documenten bekend is dat Albert Cornelis één van de productiefste Brugse kunstenaars aan het begin van de zestiende eeuw was, is dit het enige werk dat van hem bewaard bleef. Het schilderij is zowel iconografisch als historisch van groot belang. Het thema van de kroning van Maria wordt in dit schilderij namelijk bij grote uitzondering gecombineerd met een voorstelling van de negen engelenkoren. Uit documenten blijkt dat de schilder een tekst kreeg van het Sint Franciscusgilde waarin beschreven stond hoe het schilderij eruit moest zien. Deze tekst is helaas verloren gegaan. Daarnaast biedt het schilderij een interessant kijkje in de werkplaatspraktijken in de vroege zestiende eeuw. Twee documenten maken namelijk duidelijk dat de kunstenaar - tot onvrede van de opdrachtgever - delen van het werk uitbesteedde. Dat dit geen ongebruikelijk praktijk is, blijkt uit het vonnis van het stadsbestuur die Albert Cornelis in het gelijk stelden. Dezelfde documenten maken daarnaast duidelijk dat Cornelis wel verplicht werd om de compositie op last van de opdrachtgever aan te passen, omdat hij zich niet volledig aan de tekst had gehouden. Deze gegevens uit documenten over werkverdeling en aanpassingen worden bevestigd door het onderzoek met infraroodreflectografie;
- c) bewaarplaats : Sint-Jacobskerk, Brugge;
- d) eigendomssituatie : bezit kerkfabriek;
- 17° a) korte beschrijving : Antonello da Massina, Kruisiging, olieverf op paneel, 1475;
- b) motivatie : Dit is het enige werk van Antonello da Messina dat zich in ons land bevindt. De Antwerpse "Kruisiging" heeft bovendien in het oeuvre van de meester een belangrijke ijkwaarde omdat het één van de weinige gesigioneerde (slechts twaalf) en gedateerde werken (tien) van deze schilder is. De "Kruisiging" behoort tot het late werk van de Siciliaanse kunstenaar en bevat zowel invloeden van Zuiditaliaanse, Vlaamse als Venetiaanse stijlen. De invloed van de Vlaamse Primitieven komt tot uiting in de gedetailleerde uitwerking van de planten en dieren, het atmosferisch weergegeven landschap, maar bovenal in het gebruik van olieverf. Hij leerde deze techniek wellicht kennen door van schilderijen van de Vlaamse Primitieven in Napels en Zuid-Italië. Deze calvarie is één van de vroegste voorbeelden waarin da Messina gebruik maakt van de olieverf. Daarentegen wijzen de plastische weergave van de lichamen, de grote open ruimte en het zuiderse licht op de Italiaanse renaissancekunst. Het schilderij heeft vanwege de vermenging van twee tradities zowel in beeld als in techniek een grote artistieke waarde en een belangrijke schakelfunctie;
- c) bewaarplaats : Koninklijk Museum voor Schone Kunsten, Antwerpen;



- d) eigendomssituatie : overheidsbezit;
- 18° a) korte beschrijving : Gerard David, De Transfiguratie, olieverf op paneel, 1500 - 1505;
- b) motivatie : Ondanks het gebrek aan signatuur is het schilderij met overtuiging aan Gerard David toe te schrijven. In de figuurtypen is duidelijk de invloed van Van der Goes aanwijsbaar terwijl in de lucht vooral de invloed van Justus van Gent blijkt. Het is een vroeg werk van de meester waarin hij nauwgezet het bijbelverhaal volgde. De transfiguratie kwam als thema in de paneelschilderkunst nauwelijks voor en dit is eveneens het enige voorbeeld van dit thema in het oeuvre van Gerard David. In de Gentse miniatuurkunst, o.a. uit de omgeving van Sanders en Simon Bening, zijn daarentegen meer verbeeldingen van dit thema te vinden. Eén van deze miniaturen kan in verband gebracht worden met de compositie van David. Dit schilderij laat daarom zien dat er in het begin van de 16e eeuw een nauwe samenhang tussen de verschillende disciplines bestond en dat modellen door kunstenaars werden uitgewisseld.  
De luiken die bij dit schilderij horen zijn geschilderd door Pieter Pourbus in 1573;
- c) bewaarplaats : Onze-Lieve-Vrouwekerk, Brugge;
- d) eigendomssituatie : bezit kerkfabriek;
- 19° a) korte beschrijving : Gerard David, Twee zijluiken van een triptiek : Heilige Vrouwen - Joodse rechters en Romeinse soldaten, olieverf op paneel, 1480 - 1489;
- b) motivatie : Dit triptiek waarvan de luiken bewaard worden in het Koninklijk Museum voor Schone Kunsten te Antwerpen en het middenpaneel in Londen, wordt algemeen aanvaard als een zeer vroeg werk van David dat waarschijnlijk zelfs gemaakt is voordat hij zich in 1484 in Brugge vestigde. Om die reden is het werk van grote waarde voor het oeuvre van David. Tevens is het het vroegste werk van de meester aanwezig in België. Zowel uit de figuurtypen (te grote hoofden bij gedrongen en houterige lichamen) als uit de ondertekening (aanwezigheid van kleurnotities en gebruik van een vloeibaar materiaal en een kwast) blijkt Davids opleiding in de Noordelijke Nederlanden. Later zal hij zijn stijl meer aanpassen aan de heersende stijl in Brugge zonder zijn eigen kenmerkende stijl te verliezen. Opmerkelijk is eveneens dat het thema van het linkerpaneel minder bekend is en nauwelijks verbeeld is in de beeldende kunst;
- c) bewaarplaats : Koninklijk Museum voor Schone Kunsten, Antwerpen;
- d) eigendomssituatie : overheidsbezit;
- 20° a) korte beschrijving : Gerard David, Doop van Christus, drieluik, olieverf op paneel, ca. 1502 - 1508;
- b) motivatie : De monumentale triptiek met de "Doop van Christus" wordt algemeen beschouwd als één van de hoogtepunten in het oeuvre van Gerard David. De virtueuze precisie en de gedetailleerde stofuitdrukking maken duidelijk hoezeer David in de traditie van Jan Van Eyck en Hans Memling staat. Dit komt ook tot uiting in het indrukwekkende landschap dat over de drie luiken heen door loopt. De meeste planten en bloemen op de voorgrond kunnen geïdentificeerd worden en hebben in hun geneeskrachtige eigenschappen zelfs een symbolische betekenis in relatie tot de Doop van Christus. Daarnaast bereikt Gerard David door de afwisselende gelaatsuitdrukkingen - veel meer dan zijn tijdgenoten - dat elke portretkop wordt geïndividualiseerd. Aan deze portretkoppen gingen hoogstwaarschijnlijk een reeks voorbereidende tekeningen vooraf. De invloed van Davids werken op de kunst van de eerste helft van de 16de eeuw in Brugge en daarbuiten is erg groot geweest. Kort nadat de "Doop van Christus" was voltooid is de invloed al terug te vinden in het werk van schilders als Patinir en miniaturisten als Simon Bening;
- c) bewaarplaats : Groeningemuseum, Brugge;
- d) eigendomssituatie : overheidsbezit;
- 21° a) korte beschrijving : Gerard David, Oordeel van Cambyses, tweeluik, olieverf op paneel, 1498;
- b) motivatie : Dit tweeluik vormt een uitzondering in het thema van de "exemplia iustitia", dat bedoeld was om rechters aan te manen onbevooroordeeld recht te spreken. In tegenstelling tot de gebruikelijke religieuze gerechtigheidsstaferelen is hier gekozen voor een Perzisch verhaal. Hoewel dit thema in de zestiende eeuw redelijk vaak voor kwam, is dit tweeluik van Gerard David (één van) de eerste verbeeldingen in de vijftiende eeuw. Dit verhaal was in verschillende versies bekend, maar de versie van Gerard David is niet terug te voeren tot één bron. Redelijk uniek is ook dat er een tekening bewaard is gebleven die ter voorbereiding op het schilderij is gemaakt en waarmee deels het creatieve proces gevolgd kan worden. Het blad, die aan de voor- en achterzijde betekend is, toont zowel studies voor draperieën als voor koppen die deels terug te vinden zijn op het uiteindelijke werk.  
Tevens is dit diptiek één van Davids best gedocumenteerde werken en heeft daarom een belangrijke ijkwaarde voor het oeuvre van de kunstenaar. Uit documenten uit 1491 en 1498 blijkt dat hij deze werken maakte voor de Brugse schepenkamer. Daar hebben ze tot aan de Franse revolutie gehangen;
- c) bewaarplaats : Groeningemuseum, Brugge;
- d) eigendomssituatie : overheidsbezit;
- 22° a) korte beschrijving : Colijn De Coter, Aanbidding der wijzen, olieverf op paneel, 1500 - 1515;

- b) motivatie : Het werk is een typisch voorbeeld van de archaïserende stijl van de meester, dat gekenmerkt wordt door de monumentale figuren en een stevig opgebouwde compositie. Zijn werk vertoont vele invloeden van de Meester van Flémalle en Rogier van der Weyden en zijn oeuvre heeft dan ook een belangrijke schakelfunctie. Dit werk is één van de weinige werken van deze belangrijke Brusselse meester in Vlaanderen en is daarom onmisbaar;
- c) bewaarplaats : Museum voor Schone Kunsten, Gent;
- d) eigendomssituatie : overheidsbezit;
- 23° a) korte beschrijving : Juan De Flandes, Wraak van Herodias, olieverf op paneel, 1496 - 1499;
- b) motivatie : De Flandes is één van de Vlaamse kunstenaars die als hofkunstenaar voor Isabella van Castilië ging werken. Hoewel de banden tussen Vlaanderen en Spanje altijd vrij goed waren, is Juan de Flandes één van de weinige kunstenaars die naar Spanje is vertrokken. Binnen zijn oeuvre, dat een schakelfunctie tussen de kunst uit het Noorden en Zuiden vervuld, blijkt uit dit werk - waaraan Juan de Flandes vlak na aankomst in Spanje begon te werken - duidelijk zijn Vlaamse oorsprong. Omdat het in zijn vroege stijl is geschilderd heeft het paneel eveneens een belangrijke ijkwaarde binnen de studie naar het oeuvre van de kunstenaar. Wat betreft de iconografie is dit werk één van de zeldzame 15e-eeuwse altaarstukken uit de Zuidelijke Nederlanden die heiligenlevens voorstellen. Aan het Mirafloresaltaar gingen slechts twee triptieken vooraf gewijd aan het leven van Johannes de Doper : het Johannesaltaar van Rogier van der Weyden (Staatliche Museen, Berlijn) en het Johnnesaltaar van Memling (Sint-Janshospitaal, Brugge). Juan de Flandes wijkt af van zijn voorgangers door aan het "Banket" een even grote aandacht te besteden als aan de andere episodes;
- c) bewaarplaats :
- d) eigendomssituatie : privé-bezit;
- 24° a) korte beschrijving : Antoine de Lonhy, Geboorte van Christus, olieverf op paneel, ca. 1460 - 1470;
- b) motivatie : Pas enkele jaren geleden kon de anonieme meester van dit schilderij die bekend stond onder de noodnaam Meester van de Turijnse Triniteit geïdentificeerd worden als Antoine De Lonhy. Dankzij deze ontdekking kon zijn loopbaan verder in kaart kon worden gebracht. Hij werd vermoedelijk in Bourgondië opgeleid, waarna hij in Autun, Barcelona, Toulouse en in Piemonte werkte. Vooral in het hertogdom Savoie-Piemonte heeft De Lohny veel invloed gehad. Hij neemt dan ook een belangrijke schakelfunctie in in de verspreiding van Frans-Vlaamse beeldmotieven, voornamelijk in Piemonte. Dit schilderij dat één van de weinige werken, zoniet het enige werk van deze kunstenaar in België is dan ook onmisbaar;
- c) bewaarplaats :
- d) eigendomssituatie : privé-bezit;
- 25° a) korte beschrijving : Jean Fouquet, Madonna met kind en engelen, olieverf op paneel, ca. 1534;
- b) motivatie : Het Melun-diptyek vormt het hoogtepunt in het zeer kleine oeuvre dat van Jean Fouquet, één der belangrijkste Franse schilders uit de 15e eeuw, is overgebleven. Naast een aantal miniaturen en enkele tekeningen bleven van deze kunstenaar slechts vier schilderijen bewaard. Fouquet reisde in de jaren 1440 naar Italië waar hij in het Vaticaan de fresco's van Fra Angelico bestudeerde en Filarete ontmoette. Hij is daarmee één van de eerste kunstenaars die naar Italië heeft gereisd om de Italiaanse kunst te bestuderen. Het tweeluik van Melun vertoont dan ook sterke invloeden van de Italiaanse schilder- en beeldhouwkunst. Dit schilderij vormde samen met een portret van Etienne Chevalier een monumentaal diptyek dat boven het graf van Chevaliers vrouw in de Notre-Dame van Melun werd geplaatst;
- c) bewaarplaats : Koninklijk Museum voor Schone Kunsten, Antwerpen;
- d) eigendomssituatie : overheidsbezit;
- 26° a) korte beschrijving : Fra Angelico, Sint-Romuald ontzegt keizer Otto III de toegang tot de kerk, olieverf op paneel;
- b) motivatie : Nadat in het verleden discussie is geweest over de toeschrijving van dit schilderij aan Fra Angelico, wordt daar sinds enige tijd niet meer aan getwijfeld. Het is onderdeel geweest van een predella (andere panelen bevinden zich in collecties in Houston, Cherburg en Chantilly) dat bij een verloren gegaan altaarstuk heeft gehoord. Deze herwaardering maakt van dit schilderij het enige werk van de belangrijke Florentijnse meester in Vlaamse collecties en dus zeldzaam;
- c) bewaarplaats : Koninklijk Museum voor Schone Kunsten, Antwerpen;
- d) eigendomssituatie : overheidsbezit;
- 27° a) korte beschrijving : Gerard Hoorenbout of Meester van Jacob IV van Schotland, Portret van Lieven van Pottelsberghe en Livina van Steelant, olieverf op paneel, 1534;



- b) motivatie : Deze twee stichtersportretten zijn van bijzondere artistieke waarde en hebben een belangrijke schakelfunctie omdat ze zeer dicht bij de miniatuurkunst staan. Zo doen de atmosferische aspecten in het landschap en de vele architecturale details denken aan de miniatuurkunst. Ook heeft de kunstenaar onder de vleugel van de engel in het linkerluik en in de mouw van Lieven van Pottelbergh onder de dunne transparante rode verf, bladgoud aangebracht. Dit is een ongekennde werkwijze in de paneelschilderkunst, maar vertoont enige overeenkomsten met de gebruiken in miniatuurschilderkunst. In het verleden zijn de schilderijen zowel toegeschreven aan de Meester van Jacob IV van Schotland als aan Gerard Hoorenbout (ca. 1465-ca. 1540). Beide kunstenaars zijn belangrijke miniaturisten geweest en enkele wetenschappers denken dat het mogelijk om dezelfde meester gaat. De kunstenaar Hoorenbout, waar een paar miniaturen met zekerheid aan toe kunnen worden geschreven, werd in 1487 vrijmeester in het Gentse schildersambacht en werd in 1515 aangesteld als hofschilder van de landvoogdes Margaretha van Oostenrijk. Hoorenbout is vooral bekend als miniaturist, maar hij is zeker ook als paneelschilder actief geweest. Helaas bleven er geen schilderijen bewaard die met zekerheid aan hem kunnen worden toegeschreven. Los van de discussie rondom de identificatie van de Meester van Jacob IV van Schotland met Gerard Hoorenbout, zijn deze kwalitatief zeer hoogstaande schilderijen zeer interessante werken voor de vergelijking van de miniatuurschilderkunst met de schilderkunst;
- c) bewaarplaats : Museum voor Schone Kunsten, Gent;
- d) eigendomssituatie : overheidsbezit;
- 28° a) korte beschrijving : Adriaan Isenbrant, Rechterluik van de diptiek van Joris van de Velde (Diptiek van Onze-Lieve-Vrouw van Zeven Smarten), olieverf op paneel, 1521;
- b) motivatie : Dit schilderij heeft samen met het Brusselse luik een diptiek gevormd, dat alleen al door zijn monumentale formaat uitzonderlijk is voor de vroege schilderkunst van de Nederlanden. Bovendien moet dit diptiek vanwege de hoge kwaliteit als een kernstuk in het heterogene oeuvre van Isenbrant beschouwd worden. De iconografie van het schilderij weerspiegelt de sinds het eind van de 15e eeuw groeiende populariteit van de Compassio Mariae in Brugge. Het thema van de Zeven Smarten was een belangrijk voorwerp van lekendevotie in de Zuidelijke Nederlanden. Het Brugse paneel is vernieuwend in de wijze waarop de traditionele medaillons met de zeven smarten zijn vervangen voor een architecturaal kader waarin de voorstellingen zijn ingepast. De vormtaal en ornamentiek van deze schijnarchitectuur doet renaissancestisch aan, terwijl de afzonderlijke scènes overwegend geënt zijn op de oudere Vlaamse beeldtraditie. De opdrachtgever Joris Van de Velde heeft zich op het linkerluik met zijn voltallige familie en beschermheiligen laten afbeelden. Deze uitzonderlijke combinatie van enerzijds de portretten en anderszijds de Onze-Lieve-Vrouwe van Smarten moet verklaard worden met de representatieve functie van het diptiek als epitaaf;
- c) bewaarplaats : Onze-Lieve-Vrouwekerk, Brugge;
- d) eigendomssituatie : bezit kerkfabriek;
- 29° a) korte beschrijving : Meester van de Antwerpse Aanbidding, Drieluik met de aanbidding door de koningen, olieverf op paneel, ca. 1519;
- b) motivatie : Op dit drieluik is bij uitstek de problematische term 'maniërisme', die zo vaak in verband met de vroeg zestiende-eeuwse kunst wordt gebruikt, van toepassing. Het gevulde beeldoppervlak, de zeer gedetailleerd uitgewerkte figuren gekleed in wapperende, felgekleurde gewaden en de elegante houdingen van de figuren, zijn kenmerkend voor het decoratief vertoon dat gebruikelijk was in de vroeg zestiende eeuwse kunst van Antwerpen. Dit schilderij is het naamstuk en de kern van de reconstructie van het oeuvre van deze anonieme meester die tussen 1500 en 1530 in Antwerpen werkte en is daarom onmisbaar. De zeer hoge en constante kwaliteit van het gehele drieluik doet vermoeden dat het werk door één kunstenaar is gemaakt, waarschijnlijk de meester van de werkplaats. Dit verhoogt het belang van dit werk, omdat het onderzoek naar kunstenaars uit de vroege zestiende eeuw over het algemeen wordt bemoeilijkt door het gebrek aan namen en de onduidelijke werkverdeling in de werkplaatsen. Dit drieluik sluit daarnaast nauw aan bij een grotere triptiek met eenzelfde afbeelding op het middenpaneel die bewaard wordt in de Koninklijke Musea voor Schone Kunsten van België te Brussel en dat aan dezelfde meester wordt toegeschreven;
- c) bewaarplaats : Koninklijk Museum voor Schone Kunsten, Antwerpen;
- d) eigendomssituatie : overheidsbezit;
- 30° a) korte beschrijving : Meester van de Antwerpse Aanbidding / Adriaen van Overbeke, Drieluik met de kruisiging, olieverf op paneel, ca. 1500 - 1510;

- b) motivatie : Op Golgotha hangt Christus aan het kruis tussen de twee moordenaars. Vooraan links houdt de geknielde Maria Magdalena het kruis vast. Naast haar valt Maria in zwijm, ondersteund door Johannes en een der heilige vrouwen. De blinde Longinus te paard heeft met de hulp van een geharnaste ruiter de rechterzijde van Christus doorboord. Rechts staan vier ruiters en een zwarte voetknecht. In de verte is de stad Jeruzalem weergegeven.  
De luiken zijn enkel aan de binnenzijde beschilderd. Op het linkerluik knielt Veronica voor de kruisdragende Christus neer. Hij wordt omstuwd door vier soldaten. Maria, Johannes en een heilige vrouw vergezellen de stoet die de stadspoort verlaat.  
Op het rechterpaneel is de verrijzenis van Christus, met een rode mantel en kruisvaan, afgebeeld. Eén van de slapende wachten op de voorgrond is wakker geschrokken, terwijl een hond blaft. In de verte naderen de heilige vrouwen;
- c) bewaarplaats : Koninklijk Museum voor Schone Kunsten, Antwerpen;
- d) eigendomssituatie : overheidsbezit;
- 31° a) korte beschrijving : Meester van de Brugse Passietaferelen, De Brugse Passietaferelen, olieverf op paneel, ca. 1515;
- b) motivatie : Dit schilderij is het basiswerk van de Brugse anonieme 16de-eeuwse meester : de Meester van de Brugse Passietaferelen. Deze noodnaam verwijst naar het hier beschreven kunstwerk. Deze meester maakte gebruik van talrijke, zowel traditionele als moderne motieven van andere meesters. Het principe van het samenbrengen van meerdere passiescènes in één tafereel nam de Meester over van Memling die in zijn beroemde "Passie van Turijn" zelfs 22 episodes uit de passie verwerkte. Ook het groepje links met Maria, Johannes en Jozef van Arimathea en enkele gebouwen van de versterkte stad op de achtergrond werden eraan ontleend. Voor de bezwijmende Maria en Johannes op de Calvarie, en vooral voor de gekruisigde moordenaars, haalde de meester zijn inspiratie bij de bekende Calvarie van de Meester van Flémalle. Enkele motieven uit de Calvariestoet - de man met baard en tulband, zijn schimmel en de stadspoort op de achtergrond - ontleende de Meester van de Brugse Passietaferelen aan twee houtsnedes van Dürer. Dit werk toont daarmee aan hoe de Brugse schilderkunst in het begin van de 16de eeuw bleef voortterren op zijn schilderkunstige tradities. Dit bewijst dat de Brugse schildersateliers waren afgestemd op een massa-productie, en op een traditioneel ingesteld cliënteel;
- c) bewaarplaats : Sint-Salvatorskathedraal, Brugge;
- d) eigendomssituatie : bezit kerkfabriek;
- 32° a) korte beschrijving : Meester van de Heilige Veronica, De Man van Smarten tussen de H. Maagd en de H. Catharina, olieverf op paneel, ca. 1400;
- b) motivatie : De toeschrijving van dit schilderij aan de Meester van de heilige Veronica is onbetwist. Deze anonieme meester, waaraan ongeveer 50 werken worden toegeschreven, was één van de belangrijkste kunstenaars in Keulen in de vroege vijftiende eeuw. Hij had een grote invloed op zijn tijdgenoten. Zijn oeuvre omvat vooral "Andachtsbilder" die bedoeld waren voor de privé-devotie. Dit werk is daar een goed voorbeeld van. Rondom de Man van Smarten heeft de meester de "Arma Christi", zoals de zilverlingen, de haan, de hoofden van spottende mensen, de doek van Veronica etc, afgebeeld. Ook zijn enkele minder gebruikelijke attributen zoals de geharnaste vuist die Christus sloeg of de lans en de lantaarn van de gevangenneming afgebeeld. Zij hebben een symbolische waarde in deze voorstelling die vooral bedoeld is om de passie van Christus te herdenken. Het is moeilijk het werk te dateren, maar over het algemeen wordt aangenomen dat het een vroeg werk van de meester moet zijn;
- c) bewaarplaats : Koninklijk Museum voor Schone Kunsten, Antwerpen;
- d) eigendomssituatie : overheidsbezit;
- 33° a) korte beschrijving : Meester van de Lucialegende, H. Nicolaas, drieluik, olieverf op paneel, laatste kwart 15de eeuw;

- b) motivatie : Dit drieluik, dat nog maar zeer recentelijk is herenigd, wordt toegeschreven aan de Meester van de Lucialegende. Dit werk is naast het naamstuk uit de Sint-Jacobskerk (Brugge) het enige representatieve werk van deze belangrijke anonieme Brugse meester in Vlaanderen en heeft daarom een grote ijkwaarde. Het drieluik heeft eveneens een belangrijke schakelfunctie omdat het - meer nog dan het werk uit de Jacobskerk - de grote invloed van de Spaanse kunst op de stijl en compositie van de meester van de Lucialegende en de beeldtypen die hij gebruikte, toont. Allereerst is het beeldtype van de tronende heilige die nauw in het beeldvlak is geplaatst, kenmerkend voor de Spaanse kunst. Ten tweede zijn de onbeweegbare luiken met de in schaal veel kleinere voorstellingen dan de hoofdscène typerend. Als laatste zijn de horizontaal gehalveerde luiken gebaseerd op gebruiken in de Spaanse kunst. In het bijzonder vertoont het altaarstuk grote overeenkomsten in compositie en opvatting met het Santo Domingo de Silos-retabel (1474-1477) van Bartolomé Bermejo. Om deze redenen wordt vaak verondersteld dat het Sint-Nicolaasretabel een Spaanse opdracht was waarbij Bermejo's retabel als voorbeeld heeft gediend. Hoewel vanwege de Spaanse invloeden in de werken van de meester van de Lucialegende verondersteld wordt dat hij het Iberische schiereiland heeft bezocht, is dit drieluik waarschijnlijk in Brugge gemaakt. Dit wordt afgeleid uit de verschillen in de technieken die zijn toegepast. De vermoedelijk Spaanse herkomst van het altaarstuk suggereert echter dat het triptiek wél werd vervaardigd voor een bestemming in Spanje. Mogelijk heeft één van de vele Spaanse wolhandelaars het werk in opdracht gegeven en het naar zijn geboorteland gestuurd. Het altaarstuk vormt daarom een belangrijk document voor zowel de handelsrelaties tussen Brugge en het Iberische schiereiland, als voor de kunst die door sommige kunstenaars in stijl en compositie werd aangepast naar gelang de opdracht. Het is niet duidelijk wanneer het middenpaneel en de luiken van elkaar gescheiden zijn. Dit moet echter al voor 1933 gebeurd zijn. Het is dan ook buitengewoon uniek dat deze vier panelen (met uitzondering van het vijfde) konden worden herenigd;
- c) bewaarplaats : Groeningemuseum, Brugge;
- d) eigendomssituatie : overheidsbezit ;
- 34° a) korte beschrijving : Meester van de Lucialegende, Legende van de H. Lucia, olieverf op eikenhout, 1480;
- b) motivatie : Dit kunstwerk werd door Friedländer stilistisch in verband gebracht met de "Virgo inter Virgines" van de KMSK van Brussel, wat het vertrekpunt betekende voor de reconstructie van het oeuvre van deze anonieme kunstenaar. Hij gaf hem de noodnaam Meester van de Lucialegende naar dit belangrijke werk. Dit schilderij is eveneens het enige gedateerde werk (1480 op het baldakijn) van de anonieme meester en lijkt daarmee het vroegste bekende werk van de meester te zijn. Het vertoont de typische karaktertrekken van zijn oeuvre (zijn voorliefde voor architectonische elementen; de bijna botanische aandacht voor bloemen; de slanke vrouwen met hun ovale gezichten met lichte spleetogen onder bolle oogleden en hun stijf weergegeven golvende haren; de brede, clichématige gezichten van de mannelijke figuren met grote, gesloten ogen en vlezige mond en het harde koloriet) aan de hand waarvan de andere werken aan hem kunnen worden toegeschreven. Het schilderij verbindt de Meester van de Lucialegende met belangrijke Vlaamse meesters zoals Dirk Bouts, in wiens omgeving hij mogelijk opgeleid is;
- c) bewaarplaats : Sint-Jacobskerk, Brugge;
- d) eigendomssituatie : bezit kerkfabriek;
- 35° a) korte beschrijving : Meester van Maria van Bourgondië, De verovering van Jeruzalem door Titus, olieverf op paneel, na 1488;
- b) motivatie : Dit schilderij is uitermate interessant omdat het zowel in compositie als in verfbehandeling duidelijk de invloed van de miniatuurschilderkunst toont. In tegenstelling tot de vroeg zestiende-eeuwse paneelschilderkunst is de modellering veel meer in de bovenste verflagen gerealiseerd en is de verf veel meer opaque. Dit heeft geleid tot de toeschrijving van dit schilderij aan de Meester van Maria van Bourgondië, die vooral bekend is als miniatuurschilder. Dit is dan ook één van de weinige schilderijen die aan hem wordt toegeschreven. Het merkwaardige formaat van dit schilderij moet verklaard worden met de functie als predella dat het heeft gehad. De "Verovering van Jeruzalem door Titus" fungeerde in de late 18e eeuw als predella of beschilderde sokkel van het eveneens in deze proeflijst opgenomen "Kruisigingstriptiek" van Justus van Gent en Joos van Wassenhove in de Gentse Sint-Baafskathedraal. Het heeft echter ongetwijfeld oorspronkelijk tot een ander, verloren gegaan altaarstuk behoord. Ook vanuit iconografisch en historisch perspectief is het schilderij interessant. De thematiek van deze predella vormt namelijk een verwijzing naar de bestraffing van het Joodse volk, dat verantwoordelijk werd gehouden voor Jezus' dood. Het past om die reden volkomen in het iconografisch programma van de "Kruisigingstriptiek". De eigenlijke betekenis van het schilderij in de Gentse context van de late 15de eeuw wordt slechts duidelijk wanneer men opmerkt dat de legeraanvoerder een vaandel met de Habsburgse dubbele arend voert. Hiermee wordt verwezen naar de belegering van Gent door Frederik III en zijn zoon Maximiliaan van Oostenrijk in 1488, of naar de hernieuwde aanval en de voor de Gentenaars catastrofale nederlaag in 1492;
- c) bewaarplaats : Museum voor Schone Kunsten, Gent;

- d) eigendomssituatie : overheidsbezit;
- 36° a) korte beschrijving : Meester van de Mechelse Sint-Jorisgilde, De leden van het Gilde van de Grote Kruisboog te Mechelen met hun Patroon Sint-Joris en twee heiligen, olieverf op paneel, 1534;
- b) motivatie : Deze gedachtenistafel is een belangrijk document voor de geschiedenis van de stad Mechelen. Het was opgesteld in de vergaderzaal van de Kruisbooggilde en diende als herinnering aan de gildebroeders die hadden deelgenomen aan het beleg van Neuss onder het bevel van hertog Karel de Stoute en heeft daarom een belangrijke waarde voor het collectieve geheugen. Het is één van de oudste nog bewaarde groepsportretten uit de laat-gotiek in de Nederlanden. Kenmerkend voor deze periode is de combinatie van de geportretteerden van één of meerdere heiligen. Het zelfstandig groepsportret ontstond pas na het eerste kwart van de zestiende eeuw. Naast de historische waarde heeft het werk ook een grote artistieke waarde. In dit schilderij werd namelijk gebruik gemaakt van grijze en okerkleurige grondlagen om de compositie op te zetten. Het werk is daarmee een vroeg voorbeeld van deze werkmethode, die men later onder meer bij zestiende eeuwse kunstenaars zoals Provoost, Bosch, Lucas Van Leyden en andere Noordnederlandse meesters terug vindt. Behalve dat deze werkwijze minder arbeidsintensief was, bracht zij ook met zich mee dat de ondertekening minder belangrijk werd. Dit had weer tot gevolg dat er veel meer pentimenti in schilderijen voor komen, wat getuigt van een grotere spontaniteit. Anderszijds is de luminositeit van het werk minder groot dan bij de Vlaamse Primitieven. Vanwege de historische en kunsthistorische waarde is dit schilderij onmisbaar;
- c) bewaarplaats : Koninklijk Museum voor Schone Kunsten, Antwerpen;
- d) eigendomssituatie : overheidsbezit;
- 37° a) korte beschrijving : Meester van Frankfurt, Portret van de kunstenaar en zijn vrouw, olieverf op paneel, 1496;
- b) motivatie : Als één van de eerste profane dubbelportretten uit de 15de-eeuwse kunst uit de Zuidelijke Nederlanden, heeft dit schilderij een grote waarde. De wijze waarop de kunstenaar zichzelf heeft geportretteerd - met een schuine blik de beschouwer aankijkend - getuigt van een hoge mate van zelfbewustzijn, die mogelijk al onder invloed van het humanisme en de renaissance is ontstaan. Sporen op de lijst wijzen erop dat dit een middenpaneel van een drieluik is geweest. Dit impliceert dat een triptiek rond 1500 ook van profane aard kon zijn. Daarnaast heeft het dubbelportret dankzij de datering en de vermelding van de leeftijden ook een belangrijke ijkwaarde voor het oeuvre van deze anonieme meester : zijn geboortjaar kan hierdoor op 1460 worden vastgesteld;
- c) bewaarplaats : Koninklijk Museum voor Schone Kunsten, Antwerpen;
- d) eigendomssituatie : overheidsbezit;
- 38° a) korte beschrijving : Meester van Frankfurt, Schuttersfeest, olieverf op paneel, 1493;
- b) motivatie : Dit schilderij verschilt in vele aspecten van de werken van tijdgenoten. Ten eerste is het één van de zeldzame profane schilderijen uit de 15de eeuw; het toont het samenzijn van leden van de schuttersgilden. Recentelijk is geopperd dat het hier mogelijk gaat om de festiviteiten rondom een huwelijk van één van de leden van het gilde. Ten tweede verschilt de ruimte-opvatting van die in schilderijen van tijdgenoten. De horizon is hoog in het schilderij geplaatst en het beeldvlak is gevuld met figuren en vegetatie. Dit wijst allemaal op de invloed van de tapijtkunst op de compositie. De kunstenaar heeft vermoedelijk bewust naar deze zeer kostbare kunstvorm willen verwijzen. De leden van de Antwerpse schuttersgilden wedijverden aan het begin van de zestiende eeuw, meer dan andere groepen, met de adel. De tapijtkunst, die vanwege de kostbare aard vooral door de rijke adel besteld werd om de woonhuizen te verfraaien, werd met dit schilderij geïmiteerd. Dit schilderij vormt daarom een unieke uiting van de kunstopdrachten van het stadspatriciaat en de doelstellingen die daarmee werden nagestreefd;
- c) bewaarplaats : Koninklijk Museum voor Schone Kunsten, Antwerpen;
- d) eigendomssituatie : overheidsbezit;
- 39° a) korte beschrijving : Meester van Frankfurt, Nood Gods-drieluik, olieverf op paneel, ca. 1515 - 1520
- b) motivatie : Dit monumentale drieluik is vanwege de hoge kwaliteit en grote artistieke waarde onmisbaar. Het moet beschouwd worden als één van de absolute meesterwerken uit deze periode. Het drieluik van Watervliet is niet gesigneerd, gemonogrammeerd, noch gedateerd. Op stilistische gronden wordt het toegeschreven aan de Meester van Frankfurt of aan een kunstenaar die in zijn directe omgeving actief moet zijn geweest en naar dit schilderij de noodnaam Meester van Watervliet heeft gekregen. Ondanks het gebrek aan een signatuur, kan één van de figuren op het middenpaneel, namelijk de man helemaal links, beschouwd worden als een zelfportret. Dit portret vertoont overeenkomsten met portretten in andere werken die aan de Meester van Frankfurt wordt toegeschreven. Wat een toeschrijving aan deze anonieme meester lijkt te bevestigen.
- Het Nood Gods-drieluik bevindt zich nog steeds op het hoofdaltaar van de Onze-Lieve-Vrouwekerk in Watervliet waar het in de zestiende eeuw werd geplaatst;

- c) bewaarplaats : Onze-Lieve-Vrouwe-Kerk, Watervliet;
- d) eigendomssituatie : bezit kerkfabriek;
- 40° a) korte beschrijving : Meester van Hoogstraten, Twee panelen van een passieveelluik - De Zeven Weeën van de Maagd, olieverf op paneel, ca. 1505;
- b) motivatie : Het werk is van uitzonderlijk belang als naamstuk van deze onbekende Zuid-Nederlandse meester uit de omgeving van Quinten Metsijs. Hij dankt zijn noodnaam aan de Sint-Catharinakerk te Hoogstraten waarvoor hij dit werk omstreeks 1505 schilderde. De reconstructie van dit veelluik plaatst de wetenschappers voor vele problemen. Daarbij leidt vooral het verschil in ruimte-opvatting tussen de verschillende voorstellingen tot vragen. Hieruit wordt afgeleid dat de panelen mogelijk niet bij elkaar hebben gehoord, maar pas op een later tijdstip, waarschijnlijk rond 1591, in één altaarstuk werden samengevoegd. Het passieveelluik werd uitgevoerd in een voor het begin van de 16e eeuw (1518-1533) archaische stijl. Het veelluik getuigt van de grote populariteit van de devotie van de Zeven Weeën van Maria in de late middeleeuwen. Rond 1500 werden in vele kerken altaren en kapellen der Zeven Weeën gesticht. Dit was ook het geval voor de kerk van Hoogstraten waarvoor dit veelluik was bestemd. De iconografische oplossing die in dit werk werd gekozen is uitzonderlijk. Gewoonlijk wordt het thema verbeeld met Maria met zeven zwaarden in het hart en omgeven door een krans van zeven medaillons, elk met de uitbeelding van een der Weeën. Hier worden de Zeven Weeën echter op aparte luiken uitgebeeld. Vreemd is dat, ondanks het thema van het veelluik, in de aparte panelen geen poging wordt gedaan de aandacht op de Mariafiguur toe te spitsen. Ook wordt de chronologie van de gebeurtenissen volgens het bijbelverhaal niet gevolgd;
- c) bewaarplaats : Koninklijk Museum voor Schone Kunsten, Antwerpen;
- d) eigendomssituatie : overheidsbezit;
- 41° a) korte beschrijving : Meester van de Ursulalegende, Diptiek met Maria en het Jezuskind met drie schenkers, olieverf op paneel, 1486;
- b) motivatie : Dit kleine diptiek heeft als enige gedateerde werk van de Meester van de (Brugse) Ursulalegende een grote ijkwaarde. Daarnaast toont dit tweeluik dat de Meester van de (Brugse) Ursulalegende ook een zeer begaafd portrettist was. Met grote nauwkeurigheid en scherpste legt hij de individuele trekken vast. Natuurwetenschappelijk onderzoek heeft duidelijk gemaakt dat het diptiek een complexe ontstaansgeschiedenis heeft. De jonge vrouw op het schenkerspaneel werd door dezelfde hand als van de rest van dit werk, over een andere persoon geschilderd. Het is onduidelijk met welke reden dat is gebeurd. Het diptiek, dat nog steeds in de originele lijst wordt bewaard, is een mooi voorbeeld van een devotioneel schilderij bestemd voor een huisaltaar. Dit werk getuigt van een uitstekende kwaliteit. Het is een belangrijk werk voor de Vlaamse schilderkunst van de 15de eeuw, en heeft een grote waarde ten opzichte van de eigentijdse schilderkunst in Brugge ten tijde van Memling (ijkwaarde);
- c) bewaarplaats : Koninklijk Museum voor Schone Kunsten, Antwerpen;
- d) eigendomssituatie : overheidsbezit;
- 42° a) korte beschrijving : Meester van de Ursulalegende, Luiken met de legende van de H.-Ursula, de Kerk en de Synagoge, olieverf op paneel, twee grote luiken, elk samengesteld uit vijf aan weerszijden beschilderde, paneeltjeslaatste kwart 15de eeuw;
- b) motivatie : Deze luiken, waarvan het middenpaneel verloren is gegaan, zijn de naamstukken en dienen als basis voor de reconstructie van het oeuvre van één van de meest productieve Brugse kunstenaars uit het laatste kwart van de vijftiende eeuw. Uit de bestudering van de luiken blijkt dat de Meester van de Legende van de heilige Ursula in compositie grotendeels teruggaat op Memling en Van der Weyden. Wat betreft stijl is de kunstenaar vooral aan Hugo van der Goes schatplichtig. Hij slaagde er echter in de verschillende invloeden, in tegenstelling tot veel van de andere kleinmeesters, tot een synthese te brengen. Kenmerkend voor zijn oeuvre zijn daarnaast de verstarde handelingen van de personages in een vereenvoudigd decor dat geïnspireerd lijkt te zijn door de miniatuurkunst. De uitgebreide verbeelding van de Legende van de Heilige Ursula volgt nauwkeurig de beschrijving van de 'Legende Aurea'. Deze luiken, die waarschijnlijk een gebeeldhouwde of geschilderde voorstelling van de heilige Ursula met de 11 000 maagden onder haar mantel hebben geflankeerd, is vermoedelijk vóór het beroemde Ursulaschrijn van Hans Memling ontstaan en heeft daarom een belangrijke schakelfunctie;
- c) bewaarplaats : Groeningemuseum, Brugge;
- d) eigendomssituatie : overheidsbezit;
- 43° a) korte beschrijving : De Meester van 1499, Diptiek van abt Christiaan de Hondt, olieverf op paneel, 1534;



- b) motivatie : Deze diptiek heeft een belangrijke ijkwaarde. Het is namelijk op grond van dit werk -het enige gedateerde uit zijn oeuvre- dat deze anonieme navolger van Van der Goes zijn noodnaam ontving. Ondanks dat het linkerluik van deze diptiek een getrouwe kopie naar Jan van Eycks 'Madonna in de kerk' is, kunnen enkele kenmerken van de stijl van deze meester uit dit tweeluik worden afgeleid. Zo blijkt de kunstenaar een voorliefde te hebben voor de nauwgezette weergave van brokaat, parels, edelsmeedwerk en andere sierelementen. Dit leidt soms tot een beklemtoning van het decoratieve aspect. Naast het belang van dit werk voor de bestudering van het oeuvre van deze anonieme meester neemt het ook een belangrijk plaats in in de bestudering van het oeuvre van Van Eyck. Enerzijds biedt het informatie over hoe de Berlijnse 'Madonna in de kerk' er mogelijk heeft uitgezien. Anderzijds getuigt het schilderij van de grote bekendheid die Jan van Eyck en de status die zijn werk heeft gehad;
- c) bewaarplaats : Koninklijk Museum voor Schone Kunsten, Antwerpen;
- d) eigendomssituatie : overheidsbezit;
- 44° a) korte beschrijving : Hans Memling, Diptiek van Maarten van Nieuwenhove, olieverf op paneel, 1487;
- b) motivatie : Hoewel Memling niet de eerste kunstenaar is die mensen ten halve lijve portretteert, zijn zijn portretten bijzonder vernieuwend. Hij plaatst de geportretteerden niet langer voor een effen achtergrond, maar plaatst hen in gevarieerde decors. Dit diptiek vormt daarin een hoogtepunt. De uitgekende en doordachte ruimteconstructie kan door de beschouwer aan de hand van de bolle spiegel in het paneel van de Madonna worden gereconstrueerd. Maria en Maarten van Nieuwenhoven blijken ondanks dat ze op twee verschillende luiken zijn afgebeeld, aan dezelfde tafel te zitten, respectievelijk te knielen. Uit de bolle spiegel op de achtergrond blijkt eveneens dat Memling de lijsten om de luiken op heeft gevat als vensters, waardoor het idee ontstaat dat de beschouwer naar binnen kijkt. De hoge kwaliteit in uitvoering, de goede staat waarin het tweeluik zich bevindt en het feit dat het nog altijd in de originele lijst wordt bewaard, maakt dit werk tot één van de belangrijkste stukken uit Memlings oeuvre;
- c) bewaarplaats : Memlingmuseum - Sint-Janshospitaal, Brugge;
- d) eigendomssituatie : overheidsbezit;
- 45° a) korte beschrijving : Hans Memling, Drieluik met Johannes de Doper en Johannes de Evangelist, olieverf op paneel, 1474 - 1479;
- b) motivatie : Dit monumentale drieluik heeft een belangrijke ijkwaarde binnen het oeuvre van Hans Memling omdat het naast het Floreins-triptiek het enige gedateerde en gesigeneerde werk van de kunstenaar is. Deze belangrijke opdracht heeft Memling vrijwel volledig zelf uitgevoerd. Dit blijkt behalve uit de hoge kwaliteit van het schilderwerk ook uit de wijzigingen ten opzichte van de ondertekening die Memling voortdurend heeft doorgevoerd. Dit geeft het werk dan ook een grote artistieke waarde. Vandaag de dag wordt het Johannesdrieluik nog altijd getoond op het hoofdaltaar van het Sint-Janshospitaal, waarvoor het oorspronkelijk ook gemaakt werd. Omdat het op deze publieke plaats heeft gestaan heeft het vele kunstenaars geïnspireerd. Het heeft daarom vroeger en nu nog altijd een bijzondere waarde voor het collectieve geheugen;
- c) bewaarplaats : Memlingmuseum - Sint-Janshospitaal, Brugge;
- d) eigendomssituatie : overheidsbezit;
- 46° a) korte beschrijving : Hans Memling, Moreeltriptiek, olieverf op paneel, 1484;
- b) motivatie : Het drieluik is in vele opzichten vernieuwend. Het is na het Portinari-altaarstuk van Hugo van der Goes, het oudste portret in de Nederlanden van een voltallig kroostrijk gezin. Het zijn echter vooral de drie monumentale, mannelijke heiligenfiguren op het middenpaneel die alle aandacht opeisen. De wijze waarop ze in het beeldvlak zijn geplaatst doet denken aan Duitse altaarstukken, terwijl de figuur van Christophorus teruggaat op een verlorengegaan schilderij van Jan van Eyck. Het landschap waarin de figuren zijn geplaatst vertoont typische Memlingiaanse trekken. De nadruk die in dit schilderij op het landschap wordt gelegd vormt een belangrijke stap in de ontwikkeling naar het zelfstandige landschap dat in de zestiende eeuw ontstond. Tenslotte vormt het geheel een schitterende illustratie van het talent van Memling als portretschilder. Hij slaagt er in een geïdealiseerd, maar tegelijkertijd realistisch portret van zijn opdrachtgevers te schilderen. Dit maakt het één van de belangrijkste werken in Memlings oeuvre;
- c) bewaarplaats : Groeningemuseum, Brugge;
- d) eigendomssituatie : overheidsbezit;
- 47° a) korte beschrijving : Hans Memling, Portret van een jonge vrouw, olieverf op paneel, 1480;

- b) motivatie : Dit portret is zeldzaam omdat het het enige afzonderlijke damesportret - met uitzondering van de devotionele portretten - van Memling is, dat is overgeleverd. Het is onduidelijk of het schilderij op zichzelf gefunctioneerd heeft of dat het een pendant heeft gehad. Typisch voor Memlings stijl zijn de vingers die over de rand van het schilderij zijn geschilderd. Dit trompe l'oeil effect komt vaker in Memlings kunst voor, waarmee hij in het schilderij een relatie wil leggen met de reële ruimte. Het schilderij is tevens een document van een verandering in betekenis. Aan het einde van de zestiende of het begin van de zeventiende eeuw werd aan het schilderij een banderol toegevoegd. Hierdoor wordt de dame geïdentificeerd als een sibille;
- c) bewaarplaats : Memlingmuseum - Sint-Janshospitaal, Brugge;
- d) eigendomssituatie : overheidsbezit;
- 48° a) korte beschrijving : Hans Memling, Portret van een man met een munt, olieverf op paneel, 1480 of later;
- b) motivatie : Memling heeft in belangrijke mate de portretschilderkunst in de Nederlanden beïnvloed. Dit werk is daar een belangrijk voorbeeld van. Eén van de nieuwe aspecten is het landschap dat door Memling aan de portretten wordt toegevoegd. Hiermee wordt een grote ruimtesuggestie bereikt en wordt de compositie verlevendigd. Bovendien bevat het landschap elementen die de geportretteerde meehelpen te identificeren. Memling speelt ook in de voorgrond met de ruimtebeleving. Door de hand van de geportretteerde tussen zijn borst en de beeldrand af te beelden, wordt de suggestie van ruimte vergroot. Het belang van Memlings portretkunst blijkt bovendien uit de grote overeenkomsten van dit werk met een portret door Sandro Botticelli (Galleria degli Uffizi, Florence). Waarschijnlijk heeft de Italiaanse kunstenaar zich laten inspireren door dit portret van Memling;
- c) bewaarplaats : Koninklijk Museum voor Schone Kunsten, Antwerpen;
- d) eigendomssituatie : overheidsbezit;
- 49° a) korte beschrijving : Hans Memling, Reliekschrijn van de Heilige Ursula, olieverf op verguld en gepolychromeerd hout, 1489;
- b) motivatie : Dit schilderij-schrijn is - met uitzondering van een Keulse nabootsing - een unicum. Memling verenigt in dit werk zes miniatuurachtige geschilderde taferelen met een architecturale vorm, vervaardigd uit verguld hout. De composities getuigen van een grote originaliteit in de opvatting van ruimte. De zes voorstellingen zijn allemaal langs de oever van de Rijn gesitueerd. Memling maakt echter onderscheid tussen de oost- en de westoever van de Rijn. Dit blijkt onder andere uit hetzelfde stadszicht dat in de eerste en de zesde voorstelling vanuit een ander gezichtspunt is vastgelegd. Dit originele concept en de uitwerking ervan moet aan Memling zelf worden toegeschreven. Het reliekschrijn werd als vierde en laatste kunstwerk door Memling voor het Brugse Sint-Janshospitaal vervaardigd, waar het nog altijd wordt bewaard en getoond. Het is historisch bovendien van belang omdat het tot 1869 als cultusobject heeft gefunctioneerd. Het heeft dan ook een grote waarde voor het collectieve geheugen;
- c) bewaarplaats : Memlingmuseum - Sint-Janshospitaal, Brugge;
- d) eigendomssituatie : overheidsbezit;
- 50° a) korte beschrijving : Hans Memling, Triptiek van Adriaan Reins, olieverf op paneel, 1480;
- b) motivatie : Dit kleine drieluik werd eveneens voor de het Sint-Janshospitaal gemaakt in opdracht van Adriaan Reins. Het werk wordt nog in zijn originele gemarmerde lijst bewaard, waarvan het slotje ook deels origineel is. De compositie met de bewenig zoals het hier is afgebeeld, is afkomstig van Rogier van der Weyden. Memling legt de nadruk op de Passie door het werk in monochrome kleuren te schilderen en de marmering in paartinten - de kleur van de Passie - op te zetten. Het beeldmotief waarbij Johannes de doornenkroon van Jezus' hoofd haalt tijdens de Bewening is een weinig voorkomend thema;
- c) bewaarplaats : Memlingmuseum - Sint-Janshospitaal, Brugge;
- d) eigendomssituatie : overheidsbezit;
- 51° a) korte beschrijving : Hans Memling, Triptiek van Jan Floreins, olieverf op paneel, 1479;
- b) motivatie : De triptiek kan door een oorspronkelijk opschrift op de lijst met zekerheid aan Hans Memling worden toegeschreven en in 1479 gedateerd worden. Het vormt daardoor, samen met het Johannesretabel, de hoeksteen voor de reconstructie van Memlings oeuvre. Het kleine triptiek is nog gevat in de originele lijst met originele marmerbeschildering en een origineel slotje. Bijzonder is eveneens dat het drieluik nog altijd in het Sint-Janshospitaal, waarvoor het in opdracht van Jan Floreins vervaardigd werd, wordt bewaard;
- c) bewaarplaats : Memlingmuseum - Sint-Janshospitaal, Brugge;
- d) eigendomssituatie : overheidsbezit;
- 52° a) korte beschrijving : Hans Memling, Zegenende Christus met musicerende engelen, olieverf op paneel, middenpaneel en twee zijluiken, 1489;



- b) motivatie : De panelen maakten oorspronkelijk deel uit van een monumentaal altaarstuk dat Memling vervaardigde voor het Benedictijnerklooster Santa Maria la Real van Najera (Spanje). Het altaarstuk, waarvan alleen deze panelen bewaard zijn gebleven, moet vanwege de opdracht, de bestemming en het representatieve karakter tot de eminente voorbeelden van de Nederlandse paneelschilderkunst in de vijftiende eeuw worden gerekend. Deze opdracht is niet alleen één van de belangrijkste opdrachten die Memling ooit heeft gekregen, het getuigt bovendien van het grote belang dat in de vijftiende eeuw aan Vlaamse kunstenaars in het buitenland werd gehecht.  
De Antwerpse panelen kunnen met grote zekerheid in 1489, het jaar dat een grootschalige modernisering van het kloosterkerk werd doorgevoerd, worden gedateerd. Door deze datering vormen ze een ijkpunt in het oeuvre van Memling. Oude beschrijvingen geven de indruk dat het altaarstuk in schaal het Lam Gods van Jan en Hubert van Eyck misschien wel overtroffen heeft. Behalve de drie overgeleverde panelen, omvatte het altaarstuk eveneens een voorstelling met de tenhemelopneming van Maria geflankeerd door levensgrote heiligen, apostelen en martelaren, een predella en twee reliekschrijnen.  
Bovendien zijn de panelen een waardevol document voor de muziekwetenschappen. Er zijn vele verschillende instrumenten afgebeeld en ook geven de voorstellingen veel informatie over de de wijze waarop de instrumenten werden bespeeld;
- c) bewaarplaats : Koninklijk Museum voor Schone Kunsten, Antwerpen;
- d) eigendomssituatie : overheidsbezit;
- 53° a) korte beschrijving : Quinten Metsijs, De heilige Maria Magdalena, olieverf op paneel, ca. 1520 - 1525;
- b) motivatie : In dit schilderij wordt Maria Magdalena zowel voorgesteld als wereldse verleiderster als berouwvolle zondares. De voorstelling heeft daardoor een belangrijke schakelfunctie in de vernieuwende wijze waarop de heiligefiguur wordt voorgesteld. Onder invloed van Erasmus was aan het begin van de zestiende eeuw steeds meer de nadruk komen te liggen op de verbeelding van heiligen als exemplum (een voorbeeld voor gewenst gedrag). Deze invloed van Erasmus - die Metsijs overigens persoonlijk kende - blijkt uit dit schilderij. Thematisch vormt dit werk, hoewel het wel grote overeenkomsten met zijn portretten vertoont, daardoor een uitzondering in het oeuvre van Metsijs. De rijkelijke kleding van de heilige wijst er mogelijk op dat het werk voor de gegoede Antwerpse burgerij werd gemaakt;
- c) bewaarplaats : Koninklijk Museum voor Schone Kunsten, Antwerpen;
- d) eigendomssituatie : overheidsbezit;
- 54° a) korte beschrijving : Quinten Metsijs, Triptiek van het Schrijnwerkersgilde met de graflegging van Christus, olieverf op paneel, 1508;
- b) motivatie : Het triptiek van het Schrijnwerkersgilde heeft een ingewikkelde ontstaansgeschiedenis. Uit documenten blijkt namelijk dat het middenpaneel tot twee keer toe in opdracht werd gegeven aan beeldhouwers. Toen beiden het middenpaneel niet voltooiden, kreeg Metsijs de opdracht. Dit verklaart waarschijnlijk het verschil in stijl van de luiken met het middenpaneel en het verdere oeuvre van de kunstenaar. De luiken worden gekenmerkt door sterke licht-donkercontrasten, energieke figuren, fantasierijke kostuums, emotionele scènes en een horror vacui. Hierdoor zouden de luiken beter passen bij de expressieve figuurtjes die in de houtsnijwerk gebruikelijk waren. Bovendien konden de opdrachtgevers met deze modieuze Antwerpse maniëristische stijl rivaliseren met de gilde van de kuipers, waarmee zij vroeger één gilde vormden. Het kuipersgilde had namelijk eerder bij dezelfde kunstenaar een altaarstuk besteld dat eveneens een "Bewening van Christus" voorstelde. Voor het middenluik koos Metsijs uiteindelijk voor een meer traditionele verbeelding van een traditioneel thema. Al schilderde hij het in meer getemperde kleuren dan die gebruikelijk waren bij de Vlaamse Primitieven. Het Johannes-altaarstuk is één van de beste gedocumenteerde werken in Quinten Metsijs' oeuvre en is daarom van grote waarde voor het onderzoek naar deze meester;
- c) bewaarplaats : Koninklijk Museum voor Schone Kunsten, Antwerpen;
- d) eigendomssituatie : overheidsbezit;
- 55° a) korte beschrijving : Jan Mostaert, Portret van Hendrik van Merode en Francisca van Brederode, olieverf op paneel, ca. 1525;
- b) motivatie : Deze portretten van grote artistieke waarde bevestigen de opmerking van Van Mander dat Jan Mostaert een uitmuntend portrettist is geweest. Slechts tien portretten, waaronder deze, kunnen nog met zekerheid aan deze belangrijke Haarlemse kunstenaar worden toegeschreven. Bovendien zijn dit de enige van deze tien portretten die nog steeds in hun oorspronkelijke vorm, namelijk als diptiek, bewaard zijn gebleven. Deze huwelijksportretten zijn daarnaast zeldzaam omdat het de enige portretten van Mostaert zijn die in Vlaanderen bewaard zijn gebleven;
- c) bewaarplaats : Sint-Dymphnakerk, Geel;
- d) eigendomssituatie : bezit kerkfabriek;
- 56° a) korte beschrijving : Joachim Patinir, Landschap met de Vlucht naar Egypte, olieverf op paneel, ca. 1515;

- b) motivatie : Dit vroege werk van Joachim Patinir is zowel van grote waarde voor de ontwikkeling van de kunstenaar als voor de ontwikkeling van de landschapschilderkunst. Het bevat de typische kenmerken waarmee Patinir beroemd is geworden : het poetische landschap met kleine figuren, de hoge horizon, het atmosferisch perspectief dat is opgebouwd volgens drie ruimtelijke plans en het koloriet. Patinir stond met deze composities, waarin de religieuze voorstelling slechts een aanleiding vormde om een gedetailleerd landschap te schilderen, aan het begin van de landschapschilderkunst. Hij kan beschouwd worden als de eerste echte landschapschilder van de Nederlanden. Hij is bovendien één van de eerste kunstenaars die zich in een bepaald genre heeft gespecialiseerd;
- c) bewaarplaats : Koninklijk Museum voor Schone Kunsten, Antwerpen;
- d) eigendomssituatie : overheidsbezit;
- 57° a) korte beschrijving : Jan Provoost, De Kruisiging, olieverf op paneel, 1501 - 1505;
- b) motivatie : Dit schilderij wijkt in vele opzichten af van de traditionele verbeelding van het thema van de kruisiging. Hoewel Provoost - aan wie het werk met grote zekerheid kan worden toegeschreven - kiest om de "Kruisiging" met traditionele beeldmotieven uit te werken, is de compositie vernieuwend. De lanssteek, het centrale thema van deze compositie, is met veel realisme uitgebeeld, waardoor een dramatisch effect wordt bereikt. Daarnaast vormt de lange en verwarde stoet van soldaten die naar Jeruzalem terugkeren één geheel met de voorgrondscène. De voorstelling maakt hierdoor een opvallend drukke en hectische indruk, wat het contrast met de lijdende Christus benadrukt. Een dergelijke, theatrale uitwerking is zeldzaam voor deze periode in onze gewesten.  
Het geheel speelt zich af tegen een landschap met daarin twee steden gelegen. Links is met topografische nauwkeurigheid, in klaarlichte dag Jeruzalem afgebeeld; deze stad heeft Provoost waarschijnlijk zelf als pelgrim bezocht. Rechts ligt een andere stad, waarschijnlijk Constantinopel, gehuld in de duisternis, ontstaan door de zonsverduistering. Provoost zinspeelt met deze antithese tussen dag en nacht op het thema van de Christendom (verbeeldt met Jeruzalem) die het heidendom (Constantinopel) overwint. Dit is opnieuw een vernieuwend element in de iconografie van de kruisiging;
- c) bewaarplaats : Groeningemuseum, Brugge;
- d) eigendomssituatie : overheidsbezit;
- 58° a) korte beschrijving : Jan Provoost, Diptiek van een minderbroeder, olieverf op paneel, 1522;
- b) motivatie : Deze diptiek toont Provoosts talent voor het ontwikkelen van nieuwe thema's binnen de bestaande beeldtraditie. In het afbeelden van een stichtersportret op het rechterluik van een diptiek voor privé-devotie bestond reeds een lange traditie. Dit is het eerste tweeluik ten noorden van de Alpen dat een stichter combineert met een halffigurerende Christus die het kruis draagt. De kunstenaar heeft zich voor het luik met Christus waarschijnlijk laten inspireren door een compositie van Hiëronymus Bosch. Provoost neemt de compositie echter niet klakkeloos over, maar past die aan : hij reduceert het aantal figuren en toont alleen nog Maria, Johannes en een karikaturale kop. Hierdoor komt de aandacht vooral op het lijden van Christus te liggen en wordt de intensiteit van de voorstelling en de compassie die het moet opwekken vergroot.  
Op de achterzijde van het luik met de minderbroeder is een rebus afgebeeld. Dit hoogst originele beeldelement, waarvan de betekenis nog steeds niet volledig is achterhaald, wekt de indruk dat Provoost in contact heeft gestaan met de rederijkerskamer.  
De toeschrijving aan Jan Provoost die stamt uit 1902 wordt ondersteund door de resultaten van onderzoek met infraroodreflectografie. Dit schilderij, dat een datum nl. 1522 bevat, vormt daardoor een ijkpunt in het onderzoek naar de chronologie van Provoosts oeuvre;
- c) bewaarplaats : Memlingmuseum - Sint-Janshospitaal, Brugge;
- d) eigendomssituatie : overheidsbezit;
- 59° a) korte beschrijving : Jan Provoost, Het Laatste Oordeel, olieverf op paneel, 1525;
- b) motivatie : Het Brugse "Laatste Oordeel" vormt samen met de "Verheerlijking van de Heilige Maagd" uit Sint-Petersburg de kern van en heeft een belangrijke ijkwaarde voor de studie naar Jan Provoost en zijn werkplaats. Dit zijn namelijk de enige toeschrijvingen aan Jan Provoost die door documenten worden ondersteund en het "Laatste Oordeel" is om die reden onmisbaar. Dit werk, dat nog steeds in de deels originele rijkelijk geornamenteerde lijst wordt getoond, werd door het Brugse stadsbestuur besteld voor de Schepenkamer. De voorstelling moet de rechtsprekers aansporen tot rechtvaardigheid. Hoewel Provoosts voorstelling de tekst van de Openbaring relatief trouw blijft, heeft hij zich ook een aantal vrijheden veroorloofd. Zo toont Maria haar borst en hebben zowel de hemel als de hel meerdere ingangen.  
Het "Laatste Oordeel" is bovendien van documentair belang. Al in 1550, amper 25 jaar nadat het was voltooid, werden in opdracht van het stadsbestuur de geestelijken die in het schilderij waren afgebeeld door Pieter Pourbus overschilderd. Hiermee voldeed het stadsbestuur aan het door Keizer Karel uitgevaardigde edict, waarin was vastgelegd dat schandelijke voorstellingen van geestelijken en heiligen verboden werden;

- c) bewaarplaats : Groeningemuseum, Brugge;
- d) eigendomssituatie : overheidsbezit;
- 60° a) korte beschrijving : Jan Provoost, Twee luiken van een triptiek : Stichter met de H. Nicolaas en stichteres met de H. Godelieve (binnenluiken); de Gierigaard en de Dood (buitenluiken), olieverf op paneel, tussen ca. 1515 en 1521;
- b) motivatie : Deze luiken kenmerken zich zowel door een bijzondere compositie als een bijzondere iconografie. De buitenzijden van de luiken hebben allereerst door hun zeldzame compositie die doorloopt over de twee panelen, een grote artistieke waarde. Daarnaast kan deze voorstelling, zowel als de voorstelling op de binnenzijde van de luiken, iconografisch nog niet volledig worden geduid. De complexe iconografie bewijst mogelijk dat Provoost in rederijderskringen verkeerde;
- c) bewaarplaats : Groeningemuseum, Brugge;
- d) eigendomssituatie : overheidsbezit;
- 61° a) korte beschrijving : Titiaan, Jacopo Pesaro door paus Alexander VI Borgia voorgesteld aan de heilige Petrus, olieverf op doek, tussen 1506 en 1511;
- b) motivatie : Dit werk is onmisbaar omdat het het enige doek van Titiaan, één van de grootmeesters van de Italiaanse Renaissance, is dat in Vlaanderen wordt bewaard. Lange tijd werd het beschouwd als het product van een bijzondere samenwerking tussen Titiaan en zijn leermeester Bellini, maar recent onderzoek naar aanleiding van een restauratie heeft aangetoond dat het schilderij volledig aan Titiaan moet worden toegeschreven. Het is zeer vroeg werk in zijn oeuvre en heeft daarom een belangrijke ijkwaarde.  
Dit schilderij is een allegorie op de zeeslag met de Turken die Jacopo Pesaro heeft gewonnen. Doordat Jacopo Pesaro knielt voor Petrus in ordekleed van de Dominicanen, wordt duidelijk dat hij de zege enkel aan God dankt. Ondanks deze religieuze lading heeft het schilderij waarschijnlijk geen kerkelijke functie gehad, maar gefunctioneerd in de privé-sfeer;
- c) bewaarplaats : Koninklijk Museum voor Schone Kunsten, Antwerpen;
- d) eigendomssituatie : overheidsbezit;
- 62° a) korte beschrijving : Hugo Van der Goes, Dood van Maria, olieverf op paneel, 1470-1472;
- b) motivatie : Dit intrigerende schilderij behoort tot de onbetwistbare meesterwerken van de 15e eeuw. Het is het laatste werk van een reeks waarin Hugo van der Goes de dood van de Maagd (eerdere versies zijn alleen uit kopieën bekend) schilderde. Dit werk kenmerkt zich meer dan de voorgaande door de psychologische uitwerking van het thema. Zo kijken de twee apostelen rechts op de voorgrond de toeschouwer aan en trekken zij de toeschouwer met hun beweging de voorstelling in. Daarnaast maken de gebaren en gezichtsuitdrukkingen duidelijk dat de apostelen de verschijning van Jezus alleen in hun verbeelding meemaken. De verwerking van drie realiteiten in dit schilderij - de realiteit van de toeschouwer, die van het overlijden van Maria en de geestelijke verschijning van Jezus - geeft een nieuwe inhoud aan het oude thema van de dood van Onze-Lieve-Vrouwe. Deze bijzondere verbeelding van het thema is ontstaan onder invloed van de Devotio Moderna waardoor Hugo van der Goes geïnspireerd raakte tijdens zijn verblijf in het Rooklooster. In het werk is op een unieke wijze de invloed van de deze belangrijke religieuze beweging te zien;
- c) bewaarplaats : Groeningemuseum, Brugge;
- d) eigendomssituatie : overheidsbezit;
- 63° a) korte beschrijving : Vrancke Van der Stockt, Kruisafneming, olieverf op paneel, 1145 - 1495;
- b) motivatie : De invloed van Rogier van der Weyden op deze Bewening is duidelijk. Als eerste is het beeldtype van de bewening waarin alle aandacht uitgaat naar enerzijds het lichaam van Christus dat geleden heeft en anderszijds naar de rouwende figuren, ontwikkelt door Rogier van der Weyden. Daarnaast zijn ook enkele van de figuren letterlijk van Rogier van der Weyden overgenomen. De compositie die hierdoor ontstaat is niet zo sterk, maar getuigt wel van de grote kennis die Vrancke van der Stockt van het vocabulair van Rogier van der Weyden heeft gehad. Hieruit blijkt dat Van der Stockt met Rogier heeft gewerkt. Van der Stockt heeft zich voor dit schilderij echter niet alleen op het werk van Van der Weyden gebaseerd. De witte doek waarop Christus is neergelegd en waarin hij later begraven zal worden, komt niet voor op werken van Van der Weyden. Mogelijk heeft Van der Stockt dit motief overgenomen van Memling. Uit het gebruik van zowel invloeden van Rogier als van Memling blijkt de belangrijke schakelfunctie die Van der Stockt heeft gehad. Deze Bewening kenmerkt zich door een grote dramatiek die wordt bereikt door de emotie van de figuren en de isolatie van de figuren doordat ze geplaatst zijn voor een gouden achtergrond; De emotionele intensiteit wordt verhevigd door de wenende gezichten van de omstaanders en de gapende wonden van Christus waaruit het bloed vloeit over zijn lichaam. Het schilderij is door de schakelfunctie, de bijzondere artistieke waarde en zijn zeldzaamheid onmisbaar binnen het kunstpatrimonium;
- c) bewaarplaats :
- d) eigendomssituatie : privé-bezit;

- 64° a) korte beschrijving : Goossen Van der Weyden, Colibranttriptiek, olieverf op paneel, 1516;  
 b) motivatie : Dit schilderij wordt aan Goossen van der Weyden, de kleinzoon van Rogier van der Weyden toegeschreven. Deze kunstenaar vestigde zich in 1492 in Lier en leidde er een succesvol atelier. Hij voerde meerdere opdrachten, waaronder dit werk, voor de Sint-Gammaruskerk uit. Het is bijzonder en zeldzaam dat dit werk zich nog in de kerk waarvoor het gemaakt werd, bevindt.  
 De werken van Goossen van der Weyden hebben een belangrijke schakelfunctie, omdat het zowel de invloeden van zijn grootvader als de invloeden van tijdgenoten zoals Quinten Metsijs en Gerard David bevat;
- c) bewaarplaats : Sint - Gummaruskerk, Lier;  
 d) eigendomssituatie : bezit kerkfabriek;
- 65° a) korte beschrijving : Rogier Van der Weyden, Portret van Philippe de Croij, olieverf op paneel, voor 1461;  
 b) motivatie : Dit schilderij wordt beschouwd als een authentiek en eigenhandig werk van Rogier van der Weyden. Hij was de uitvinder van het devotionele portret dat in een diptiek met een voorstelling van de Maagd en Kind werd gecombineerd. Dit werk, dat vermoedelijk met de 'Maria met Kind' uit The Huntington Library, Art collections and Botanical garden in San Marino een diptiek heeft gevormd, wordt beschouwd als één van de mooiste voorbeelden van dit beeldtype en één van de mooiste portretten van de Bourgondische adel. In zijn geraffineerde portretten hanteerde van der Weyden steeds dezelfde succesformule : in halffiguur tegen een neutrale achtergrond, de in gebed gevouwen handen, de gezichten in driekwart vooraanzicht en de ogen die langs de toeschouwer heen kijken.  
 De portretten van Van der Weyden, zoals deze, hebben een belangrijke schakelfunctie omdat ze van onschatbare waarde zijn voor portretschilders die na hem kwamen, zoals bijvoorbeeld Hans Memling;
- c) bewaarplaats : Koninklijk Museum voor Schone Kunsten, Antwerpen;  
 d) eigendomssituatie : overheidsbezit;
- 66° a) korte beschrijving : Rogier Van der Weyden, Het Sacramentsaltaar, drieluik, olieverf op paneel, ca. 1453;  
 b) motivatie : Deze voorstelling is zeldzaam omdat het de kruisiging van Christus combineert met een binnenhuisvoorstelling van een kerk. Achter het kruis is bovendien een priester afgebeeld die de hostie op het moment van consecratie omhoog houdt. Hierdoor wordt een duidelijk verband tussen de kruisdood van Christus en de eucharistie gelegd. Op de luiken zijn de andere zes sacramenten afgebeeld, welke elk met een banderol worden verklaard. De keuze om de zes sacramenten samen in een kerkruimte af te beelden is eveneens vernieuwend.  
 Binnen het oeuvre van Rogier van der Weyden neemt dit werk een bijzondere plaats in. De nadrukkelijke uitbeelding van vele figuren in een architectuur contrasteert met zijn gebruikelijke keuze om ruimtes simpel en met weinig figuren af te beelden;
- c) bewaarplaats : Koninklijk Museum voor Schone Kunsten, Antwerpen;  
 d) eigendomssituatie : overheidsbezit;
- 67° a) korte beschrijving : Jan Van Eyck, De Heilige Barbara, olieverf op paneel, 1437;  
 b) motivatie : Dit beroemde werk is op de lijst gesigneerd en gedateerd en wordt daarom algemeen beschouwd als een authentiek werk van Jan van Eyck. Het werk is zeldzaam, interessant en heeft een bijzondere artistieke waarde door de ongewone techniek die Van Eyck gebruikte. De voorstelling werd op de gladgeschuurde en gelig-bruin getinte plamuurlaag met de tekenstift uitgevoerd en met het fijne penseel bijgewerkt. Het werk valt dan ook vooral op door zijn grafische kwaliteiten. Lange tijd werd verondersteld dat het een zeer minutieus uitgevoerde voorbereidende tekening betrof van een onvoltooid schilderij. Het werk blijkt echter een zeer vroeg voorbeeld van een als zelfstandig kunstprodukt beschouwde tekening te zijn. Hiervan getuigen de vergaande graad van detaillering en het feit dat het werk, zoals bij de andere afgewerkte Van Eyck-schilderijen, voorzien is van een voltooide gemarmerde omlijsting met inscriptie;
- c) bewaarplaats : Koninklijk Museum voor Schone Kunsten, Antwerpen;  
 d) eigendomssituatie : overheidsbezit;
- 68° a) korte beschrijving : Hubert en Jan Van Eyck, Lam Gods, retabel, olieverf op paneel, 1432;  
 b) motivatie : Het "Lam Gods" wordt niet alleen beschouwd als het absolute topstuk van Van Eyck, maar ook van het volledige oeuvre van de Vlaamse Primitieven. De stofuitdrukking, het technisch vakmanschap, de complexe iconografie, de levensgetrouwe uitbeelding van de figuren, het onnavolgbare detailrealisme, de grote schaal, waren nooit gezien en maken nog steeds grote indruk op de beschouwer. Het veelluik heeft vele kunstenaars door de eeuwen heen geïnspireerd; er bestaan zowel letterlijke kopieën als gedeeltelijke kopieën als composities die door dit werk zijn beïnvloed. De invloed van dit monumentale veelluik is dan ook niet te onderschatten. Bovendien wordt het werk nog steeds bewaard in de kathedraal waarvoor het geschilderd is;
- c) bewaarplaats : Sint-Baafskathedraal, Gent;  
 d) eigendomssituatie : bezit kerkfabriek;

- 69° a) korte beschrijving : Jan Van Eyck, Madonna en Kind bij de fontein, olieverf op paneel, 1439;
- b) motivatie : Dit schilderij vormt een ijkpunt in de studie naar het oeuvre van Van Eyck omdat de originele lijst een signatuur en een datering bevat. De datering van 1439 plaatst het stuk laat in Van Eycks oeuvre en maakt het zelfs het laatste gedateerde en gesigioneerde eigenhandige werk van de meester dat nog bekend is. Het kleine schilderij heeft door zijn verbluffende techniek en grote gedetailleerdheid een bijzondere artistieke waarde. Vermoedelijk werd het werk dat een uitgebreide iconografie bevat, met het doel van privé-devotie in opdracht gegeven. Het werd veelvuldig, zowel in Van Eycks eigen atelier als daarbuiten, gekopieerd, waaruit de grote populariteit van het werk blijkt. Eén van de kopieën was zelfs in het bezit van Margaretha van Oostenrijk. Het werk geniet grote bekendheid waardoor het van bijzondere waarde voor het collectieve geheugen is;
- c) bewaarplaats : Koninklijk Museum voor Schone Kunsten, Antwerpen;
- d) eigendomssituatie : overheidsbezit;
- 70° a) korte beschrijving : Jan Van Eyck, Madonna met kanunnik Joris Van der Paele, olieverf op paneel, 1534;
- b) motivatie : Het opschrift op de authentieke lijst maakt duidelijk dat dit schilderij in opdracht van kanunnik Joris Van der Paele tussen 1434 en 1436 door Jan van Eyck is gemaakt. Dit meesterwerk is na het "Lam Gods" het tweede grootste schilderij van Jan Van Eyck dat nog bewaard is gebleven. De complexe iconografie, waarop ook gezinspeeld wordt in de inscriptie, heeft volledig betrekking op het zielenheil van Joris van der Paele. De gelaagde betekenissen zijn onder andere subtiel verwerkt in de vele ornamenten, zoals de sculpturen op de troon en de voorstellingen in de kapitelen. De kenmerkende nauwkeurigheid en gedetailleerdheid van Van Eycks schilderij blijkt ook uit de vele details in dit werk. Een prachtig voorbeeld hiervan is de weerspiegeling in de wapenuitrusting van Joris;
- c) bewaarplaats : Groeningemuseum, Brugge;
- d) eigendomssituatie : overheidsbezit;
- 71° a) korte beschrijving : Jan Van Eyck, Portret van Margareta Van Eyck, olieverf op paneel, 1534;
- b) motivatie : Dit magistrale portret schilderde Van Eyck twee jaar voordat hij overleed. Dit paneeltje maakt een meer intieme indruk dan andere portretten van Van Eyck, enerzijds doordat de vrouw de beschouwer aan kijkt en op die manier direct contact lijkt te zoeken met de toeschouwer en anderzijds door de identiteit van het model, de echtgenote van de kunstenaar. Dit is het enige bewaarde zelfstandige vrouwenportret uit het oeuvre van Van Eyck en één van de eerste - zoniet het eerste - zelfstandige vrouwenportret en heeft daarom een belangrijke schakelfunctie. Het is immers niet alleen meerdere keren gekopieerd, maar heeft bovendien de portretkunst sterk beïnvloed. Door het opschrift - met identiteit van de kunstenaar, het model en datum - heeft het schilderij bovendien een belangrijke ijkwaarde in het oeuvre van de meester;
- c) bewaarplaats : Groeningemuseum, Brugge;
- d) eigendomssituatie : overheidsbezit;
- 72° a) korte beschrijving : Maarten Van Heemskerck, Christus als Man van Smarten, olieverf op paneel, 1532;
- b) motivatie : De "Man van Smarten" is een sleutelwerk uit de vroege periode van Maarten van Heemskerck (1498-1574). Het schilderij uit 1532 behoort tot een groep van zo'n vijftien werken die hij vervaardigde vlak voor zijn reis naar Italië en is bovendien één van de zeldzame gesigioneerde en gedateerde schilderijen uit deze periode. Dit is van grote ijkwaarde omdat zijn werken in deze periode in stijl nauwelijks te onderscheiden zijn van Jan van Scorel in wiens atelier Van Heemskerck van 1527 tot 1530 werkte. Dit vroege werk vormt daarom een uitstekend referentiepunt om andere werken aan hem toe te schrijven. De invloed van Jan van Scorel blijkt ook uit de onderwerpskeuze voor dit schilderij. Van Heemskerck schildert hier een typisch Italiaans thema, zonder dat hij Italië op dat moment al had bezocht. Van Scorel heeft mogelijk versies van Giovanni Bellini of Rosso Fiorentino gekend en dit doorgegeven aan zijn medewerker. Maarten van Heemskerck zou het thema van de Man van Smarten nog vele malen in zijn latere carrière behandelen. Dit schilderij kenmerkt zich echter nog door de duidelijke Noord-Nederlandse achtergrond van de kunstenaar;
- c) bewaarplaats : Museum voor Schone Kunsten, Gent;
- d) eigendomssituatie : overheidsbezit;



- 73° a) korte beschrijving : Barend Van Orley, Het Laatste Oordeel, drieluik, olieverf op paneel, 1519 - 1525;
- b) motivatie : Barend van Orley verwerkte veel van de invloeden uit de Italiaanse kunst in zijn werk. Door zijn positie als hofkunstenaar van Margaretha van Oostenrijk en omdat hij een grote kunstproductie wist te realiseren, was hij één van de belangrijkste verspreiders van de Italiaanse invloeden in de kunsten van de Nederlanden. Dit grote altaarstuk dat de Armenkamer voor hun altaar in de Onze-Lieve-Vrouwekerk van Antwerpen bestelde, toont deze invloeden ook. Behalve dat dit tot uiting komt in de figuren, hun houdingen en de gebruikte ornamenten, blijkt dit bovenal uit de ruimtesuggestie. Van Orley slaagt er meer dan andere kunstenaars die dit thema hebben verbeeld in, de omvang van de gebeurtenis in haar volledige omvang weer te geven.  
Van Orley heeft bovendien meer dan andere kunstenaars de zin "Wat ge voor de minste van mijn broeders hebt gedaan, hebt ge voor mij gedaan" uit het evangelie van Mattheüs (25 : 40), verbeeld. Op de luiken heeft hij de verschillende vormen van liefdadigheid afgebeeld. Hiermee werden niet alleen de activiteiten van de opdrachtgever weergegeven, ook werd het altaarstuk hierdoor geactualiseerd. Van 1525 tot 1530 werden namelijk de zogenaamde 'Ieperse hervormingen' doorgevoerd. Zij betekenden een keerpunt voor een betere en meer gecentraliseerde uitwerking van het bijstandssysteem in de Nederlanden;
- c) bewaarplaats : Koninklijk Museum voor Schone Kunsten, Antwerpen;
- d) eigendomssituatie : overheidsbezit;
- 74° a) korte beschrijving : Barend Van Orley, Passiedrieluik, olieverf op paneel, 1534 - 1561;
- b) motivatie : Het monumentale Passietriптиiek was bestemd voor het hoofdaltaar van de grafkerk van Margaretha van Oostenrijk en haar echtgenoot Philibert van Savoye in Brou. Margaretha van Parma besloot echter dat het werk in het kader van de oprichting van een mausoleum voor Karel de Stoute in de Brugse Onze-Lieve-Vrouwekerk moest worden geplaatst. Het werk wordt daar nog steeds in situ, nabij de grafmonumenten van Karel de Stoute en Maria van Bourgondië getoond. Het werk is vanwege zijn centrale plaats in de kerk van bijzondere waarde voor het collectieve geheugen en onmisbaar.  
Het schilderij ken bovendien een unieke geschiedenis. Het werd door Barend van Orley begonnen, maar werd afgemaakt door Marcus Gheeraerts. Tijdens de beeldenstorm liep het werk grote schade op en werd ingrijpend hersteld door Frans Pourbus de Jongere. Deze ingewikkelde geschiedenis zorgt voor grote verwarring omtrent het auteurschap. Ondanks de verschillende handen heeft het werk een bijzondere artistieke waarde;
- c) bewaarplaats : Onze-Lieve-Vrouwekerk, Brugge;
- d) eigendomssituatie : bezit kerkfabriek;
- 75° a) korte beschrijving : Joos Van Wassenhove en Justus Van Gent, Calvarie-triптиiek, olieverf op paneel, ca. 1464 - 1468;
- b) motivatie : Hoewel over de toeschrijving aan Joos van Wassenhove soms getwijfeld wordt, staat buiten kijf dat dit triптиiek een belangrijk schakelwerk voor de Gentse kunst tussen Jan en Hubert van Eyck en Hugo van der Goes is. Ook op iconografisch vlak is het drieluik van groot belang. De "Wateren van Mara" worden namelijk zelden voorgesteld. Ook de aanwezigheid van het motief van Moeder en kind op de achtergrond van de Calvarie is ongebruikelijk. Wegens de zeer specifieke iconografie vereenzelvigt men de triптиiek met het altaar van het Gezelschap van Sint-Aldegonde, een familiale vereniging die samen kwam in de kapel van Sint-Laurentius in de crypte van de Sint-Baafskathedraal, vooral ter gelegenheid van de geboorte of het overlijden van hun familieleden.  
Het schilderij bevindt zich nog steeds op zijn oorspronkelijk locatie en heeft daarom een bijzondere waarde voor het collectieve geheugen. Dit, de schakelfunctie en de bijzondere iconografie maken dat het drieluik onmisbaar is;
- c) bewaarplaats : Sint-Baafskathedraal, Gent;
- d) eigendomssituatie : bezit kerkfabriek;

**Art. 4.** De volgende verzameling van roerende goederen wordt als voorlopige maatregel opgenomen in de lijst van het roerend cultureel erfgoed van de Vlaamse Gemeenschap in hoofdafdeling 2, verzamelingen; afdeling 2, historisch erfgoed :

- 1° a) korte beschrijving : Anoniem, Graven en gravinnen van Vlaanderen en abten van de Duinenabdij, reeks van 17 panelen als vermeld in de bijlage gevoegd bij dit besluit, olieverf op paneel, 1480 tot 1833;

- b) motivatie :
- Deze portretten van graven en gravinnen van Vlaanderen en abten van de Duinenabdij vormen een interessante reeks panelen in grisailleschildering. De Duinenabdij heeft veel te danken aan de milddadigheid en de bescherming van de Vlaamse graven. De graven worden vanaf de 8ste eeuw, de abten vanaf de 12de eeuw op 17 panelen vereeuwigd. Elk paneel is voorzien van een korte, kroniekachtige tekst. De reeks wordt voorafgegaan door een inleidend paneel met o.a. de opdrachtgever, Petrus Vaillant, keldermeester ("econoom") van de abdij, en de inspirators, abt Johannes Crabbe en Maria van Bourgondië, gedateerd in 1480.
- Allereerst hebben de eerste acht panelen, na het inleidend paneel, gediend om muurschilderingen uit de eerste helft van de vijftiende eeuw die er erg slecht aan toe waren te vervangen. Deze panelen zijn dus naar alle waarschijnlijkheid kopieën van verloren fresco's uit de eerste helft van de vijftiende eeuw. Ten tweede hebben ze gediend als versiering van de boekenkasten voor de nieuwe, door abt Crabbe opgericht bibliotheek. In deze functie werden de panelen voorzien van kroniekachtige teksten die mogelijk door Adrianus de But of Aegidius de Roya zijn geschreven. Ten derde heeft de reeks, door het belang van de geportretteerden een belangrijke historische waarde.
- Ten slotte tonen de portretten de algemene culturele heropleving van de Duinenabdij onder abt Johannes Crabbe (1457-1488). Het ensemble is daarom van groot belang voor de geschiedenis van de Duinenabdij. Bovendien is een dergelijke reeks een typisch verschijnsel uit de Nederlanden. Nog maar weinige voorbeelden hiervan zijn bewaard (o.a. in Haarlem, enkele sporen uit Calarmais), wat van deze schilderijen uit de Duinenabdij een zeldzaam ensemble maakt.
- Doordat de reeks continu tot de 19de eeuw voortloopt is het als geheel onmisbaar voor het collectieve geheugen;
- c) bewaarplaats : Brugge, Bisschoppelijk Seminarie;
- d) eigendomssituatie : kerkelijk bezit.

Tegen dit besluit kan door elke belanghebbende met een aangetekende brief een vordering tot schorsing en/of beroep tot nietigverklaring worden ingediend bij de Raad van State binnen de 60 dagen na kennisgeving van deze beslissing.

Bijlage bij de samenstelling van de verzameling portretten van graven en gravinnen van Vlaanderen en abten van de Duinenabdij, bewaard in het Bisschoppelijk Seminarie te Brugge.

1° Paneel 1 is in twee vakken verdeeld. Het bovenste vak is een Aanbidding van het Kind Jezus met monnik Petrus Vaillant, abt Jan Crabbe en hertogin Maria van Bourgondië; het onderste vak toont paus Adriaan I, Karel de Grote en Liederik van Harelbeke;

2° Paneel 2 bevat vier taferelen : Liederik van Harelbeke en zijn vrouw; Ingelram en zijn vrouw; Audaker en zijn vrouw; Boudewijn met de Ijzeren Arm, eerste graaf van Vlaanderen, met zijn vrouw Judith;

Op het penant ziet men : Ligerius de kluizenaar; Fulco, benedictijnerabt van de Duinen en Robrecht van Brugge, eerste cisterciënzerabt;

3° Paneel 3 bevat vier taferelen : Boudewijn II de Kale en zijn vrouw Elfrudis; Arnulf I, de Grote, en Adela; Boudewijn III en Mathilde; Arnulf II en Suzanna;

Op het penant ziet men de abten Albero, Idesbald en Walter van Dikkebus;

4° Paneel 4 bevat vier taferelen : Boudewijn IV met de Baard en zijn vrouw Odgiva; Boudewijn V van Rijsel en Adela; Boudewijn VI van Bergen en Rikilde; Arnulf III;

Op het penant ziet men de abten Hakkert, Walter van Dikkebus en Elias van Koksijde;

5° Paneel 5 bevat vier taferelen : Robrecht I de Fries en zijn vrouw Geertrui van Saksen; Robrecht II van Jeruzalem en Clementia; Boudewijn VII met het Hapken, en Agnes; Karel de Goede en Margareta;

Op het penant ziet men de abten Petrus, Amelius en Egidius van Stene;

6° Paneel 6 bevat vier taferelen : Willem van Normandië en zijn vrouw Joanna; Diederik van de Elzas en zijn vrouw Sibylla van Anjou; Filips van de Elzas en Mathilde; Margareta I van de Elzas en Boudewijn V;

Op het penant ziet men de abten Salamo van Gent, Nikolaas van Belle en Lambert van Kemmel;

7° Paneel 7 bevat vier taferelen : Boudewijn I en zijn vrouw Maria van Champagne; Johanna van Konstantinopel met haar eerste echtgenoot Ferrand van Portugal; dezelfde gravin Johanna, en haar tweede echtgenoot, Thomas van Savoye; Margareta van Konstantinopel;

Op het penant ziet men de abten Theoderik, Thomas van Gent en Willem Cuyck;

8° Paneel 8 bevat vier taferelen : Willem van Dampierre en zijn vrouw Beatrijs van Brabant; Gwijde van Dampierre en zijn vrouw Mathilde; Robrecht III van Bethune, met zijn tweede vrouw Yolanda van Bourgondië; Lodewijk I van Nevers of van Crécy en zijn vrouw Margareta.

Op het penant ziet men de abten Johannes van Oostburg, Jakob van Biervliet en Thomas van Aardenburg;

9° Paneel 9 bevat vier taferelen : Lodewijk II van male en Margareta; Margareta van Male en Filips de Stoute; Jan zonder Vrees en Margareta van Beieren; Filips de Goede en Isabella;

Op het penant ziet men de abten Willem van Hulst, Lambert Uppenbroek en Walter Stryck;

10° Paneel 10 bevat vier taferelen : Karel de Stoute en Isabella; Maria van Bourgondië en keizer Maximiliaan; en de abten Everard van Overtveld en Petrus Vaillant;

Op het penant ziet men de abten Jan Maes, Thomas Corenbiteren en Petrus de Foro;

11° Paneel 11 bevat vier taferelen : Filips IV de Schone en Johanna van Aragon en Castilië; keizer Karel V en Isabelle; en de abten Robert de Clercq, Antoon Wydoot en Petrus Hellinck;

Op het penant ziet men de abten Christiaan de Hondt, Jan Teerlinck en Petrus van Onderbergh;

12° Paneel 12 bevat drie taferelen : Filips II met de vier vrouwen, waarmee hij achtereenvolgens gehuwd was, Maria van Portugal, Maria Tudor, Elisabeth en Anna-Maria; abt Robrecht Holman en abt Laurentius Van den Berghe;

13° Paneel 13 bevat drie taferelen : Albrecht en Isabella, abt Andreas du Chesne en abt Adriaan Cancellier ;

14° Paneel 14 bevat vier taferelen : Filips IV en Elisabeth; de abten Bernard Campmans en Judocus du Corron; de abten Bernard Bottyn en Gerard de Baere;



15° Paneel 15 bevat drie taferelen : Karel II en Maria-Anna van de Palts-Neuburg; de abten Michaël Bultynck en Eugenius van de Velde; de abten Martinus Collé en Lucas de Vriese;

16° Paneel 167 bevat drie taferelen : Karel VI en Elisabeth-Christina; de abten Benedictus van Steenberghen en Bernard van Thienen, de abten Antoon de Blende en Lodewijk de Coninck;

17° Paneel 7 bevat drie taferelen : Maria-Theresia en Frans-Stefaan; de abten Robrecht van Severen en Maurus de Mol; Nikolaas de Roover, de laatste monnik van de abdij.

Tegen dit besluit kan door elke belanghebbende met een aangetekende brief een vordering tot schorsing en/of beroep tot nietigverklaring worden ingediend bij de Raad van State binnen de 60 dagen na kennisgeving van deze beslissing.

## REGION WALLONNE — WALLONISCHE REGION — WAALS GEWEST

### SERVICE PUBLIC DE WALLONIE

[2008/203378]

#### Aménagement du territoire

MOUSCRON. — Un arrêté ministériel du 1<sup>er</sup> août 2008 décide qu'il y a lieu de proroger de trente jours, soit jusqu'au 9 septembre 2008 inclus, le délai de décision du Gouvernement wallon en ce qui concerne l'approbation de la modification partielle du règlement communal d'urbanisme de Mouscron.

### VERTALING

### WAALSE OVERHEIDSDIENST

[2008/203378]

#### Ruimtelijke ordening

MOESKROEN. — Bij ministerieel besluit van 1 augustus 2008 wordt besloten dat de termijn van de beslissing van de Waalse Regering betreffende de goedkeuring van de gedeeltelijke wijziging van het gemeentelijk stedenbouwkundig reglement van Moeskroen met dertig dagen, namelijk tot en met 9 september 2008, verlengd moet worden.

### SERVICE PUBLIC DE WALLONIE

[2008/203323]

#### Direction générale des Ressources naturelles et de l'Environnement. — Office wallon des déchets Autorisation de transferts transfrontaliers de déchets LU 008415

L'autorité compétente wallonne en matière de transferts transfrontaliers de déchets,

Vu le Règlement 1013/2006/CE du Parlement et du Conseil européen du 14 juin 2006 concernant les transferts de déchets;

Vu l'arrêté du Gouvernement wallon du 19 juillet 2007 concernant les transferts de déchets, pris en application du Règlement 1013/2006/CE du Parlement et du Conseil européen du 14 juin 2006, concernant les transferts de déchets;

Vu la demande d'autorisation de transferts transfrontaliers de déchets, introduite par le notifiant;

Considérant que la demande a été déclarée complète et recevable;

Considérant que les dispositions prévues par les législations précitées sont rencontrées par le demandeur,

Décide :

**Article 1<sup>er</sup>.** L'autorisation de transfert, LU 008415, du grand-duché de Luxembourg vers la Région wallonne, des déchets visés à l'article 2 est accordée.

**Art. 2.** Les déchets visés respectent les caractéristiques suivantes :

Nature des déchets :	Matériaux filtrants, chiffons, absorbants, y compris filtres de cabines de peinture
Code * :	150202
Quantité maximum prévue :	50 tonnes
Validité de l'autorisation :	04/08/2008 au 03/08/2009
Notifiant :	LAMESCH EXPLOITATION 3225 BETTEMBOURG
Centre de traitement :	RECYFUEL 4480 ENGIS

Namur, le 15 juillet 2008.

\* A.G.W. du 10/07/1997 établissant un catalogue des déchets, modifié par l'A.G.W. du 24/01/2002.

## SERVICE PUBLIC DE WALLONIE

[2008/203324]

**Direction générale des Ressources naturelles et de l'Environnement. — Office wallon des déchets**  
**Autorisation de transferts transfrontaliers de déchets LU 008416**

L'autorité compétente wallonne en matière de transferts transfrontaliers de déchets,

Vu le Règlement 1013/2006/CE du Parlement et du Conseil européen du 14 juin 2006 concernant les transferts de déchets;

Vu l'arrêté du Gouvernement wallon du 19 juillet 2007 concernant les transferts de déchets, pris en application du Règlement 1013/2006/CE du Parlement et du Conseil européen du 14 juin 2006, concernant les transferts de déchets;

Vu la demande d'autorisation de transferts transfrontaliers de déchets, introduite par le notifiant;

Considérant que la demande a été déclarée complète et recevable;

Considérant que les dispositions prévues par les législations précitées sont rencontrées par le demandeur,

Décide :

**Article 1<sup>er</sup>.** L'autorisation de transfert, LU 008416, du grand-duché de Luxembourg vers la Région wallonne, des déchets visés à l'article 2 est accordée.

**Art. 2.** Les déchets visés respectent les caractéristiques suivantes :

Nature des déchets :	Emballages vides, en mélange, contaminés
Code * :	150110
Quantité maximum prévue :	300 tonnes
Validité de l'autorisation :	01/08/2008 au 31/07/2009
Notifiant :	LAMESCH EXPLOITATION 3225 BETTEMBOURG
Centre de traitement :	RECYFUEL 4480 ENGIS

Namur, le 18 juillet 2008.

\* A.G.W. du 10/07/1997 établissant un catalogue des déchets, modifié par l'A.G.W. du 24/01/2002.

## SERVICE PUBLIC DE WALLONIE

[2008/203325]

**Direction générale des Ressources naturelles et de l'Environnement. — Office wallon des déchets**  
**Autorisation de transferts transfrontaliers de déchets LU 008419**

L'autorité compétente wallonne en matière de transferts transfrontaliers de déchets,

Vu le Règlement 1013/2006/CE du Parlement et du Conseil européen du 14 juin 2006 concernant les transferts de déchets;

Vu l'arrêté du Gouvernement wallon du 19 juillet 2007 concernant les transferts de déchets, pris en application du Règlement 1013/2006/CE du Parlement et du Conseil européen du 14 juin 2006, concernant les transferts de déchets;

Vu la demande d'autorisation de transferts transfrontaliers de déchets, introduite par le notifiant;

Considérant que la demande a été déclarée complète et recevable;

Considérant que les dispositions prévues par les législations précitées sont rencontrées par le demandeur,

Décide :

**Article 1<sup>er</sup>.** L'autorisation de transfert, LU 008419, du grand-duché de Luxembourg vers la Région wallonne, des déchets visés à l'article 2 est accordée.

**Art. 2.** Les déchets visés respectent les caractéristiques suivantes :

Nature des déchets :	Boues de latex floculé
Code * :	070299
Quantité maximum prévue :	50 tonnes
Validité de l'autorisation :	01/08/2008 au 31/07/2009
Notifiant :	LAMESCH EXPLOITATION 3225 BETTEMBOURG
Centre de traitement :	RECYFUEL 4480 ENGIS

Namur, le 18 juillet 2008.

\* A.G.W. du 10/07/1997 établissant un catalogue des déchets, modifié par l'A.G.W. du 24/01/2002.

## SERVICE PUBLIC DE WALLONIE

[2008/203321]

**Direction générale des Ressources naturelles et de l'Environnement. — Office wallon des déchets**  
**Autorisation de transferts transfrontaliers de déchets LU 008471**

L'autorité compétente wallonne en matière de transferts transfrontaliers de déchets,

Vu le Règlement 1013/2006/CE du Parlement et du Conseil européen du 14 juin 2006 concernant les transferts de déchets;

Vu l'arrêté du Gouvernement wallon du 19 juillet 2007 concernant les transferts de déchets, pris en application du Règlement 1013/2006/CE du Parlement et du Conseil européen du 14 juin 2006, concernant les transferts de déchets;

Vu la demande d'autorisation de transferts transfrontaliers de déchets, introduite par le notifiant;

Considérant que la demande a été déclarée complète et recevable;

Considérant que les dispositions prévues par les législations précitées sont rencontrées par le demandeur,

Décide :

**Article 1<sup>er</sup>.** L'autorisation de transfert, LU 008471, du grand-duché de Luxembourg vers la Région wallonne, des déchets visés à l'article 2 est accordée.

**Art. 2.** Les déchets visés respectent les caractéristiques suivantes :

Nature des déchets :	Matériaux filtrants, absorbants
Code * :	150202
Quantité maximum prévue :	50 tonnes
Validité de l'autorisation :	01/07/2008 au 30/06/2009
Notifiant :	LAMESCH EXPLOITATION 3225 BETTEMBOURG
Centre de traitement :	WOS HAUTRAGE 7334 HAUTRAGE

Namur, le 2 juillet 2008.

\* A.G.W. du 10/07/1997 établissant un catalogue des déchets, modifié par l'A.G.W. du 24/01/2002.

## SERVICE PUBLIC DE WALLONIE

[2008/203322]

**Direction générale des Ressources naturelles et de l'Environnement. — Office wallon des déchets**  
**Autorisation de transferts transfrontaliers de déchets LU 008483**

L'autorité compétente wallonne en matière de transferts transfrontaliers de déchets,

Vu le Règlement 1013/2006/CE du Parlement et du Conseil européen du 14 juin 2006 concernant les transferts de déchets;

Vu l'arrêté du Gouvernement wallon du 19 juillet 2007 concernant les transferts de déchets, pris en application du Règlement 1013/2006/CE du Parlement et du Conseil européen du 14 juin 2006, concernant les transferts de déchets;

Vu la demande d'autorisation de transferts transfrontaliers de déchets, introduite par le notifiant;

Considérant que la demande a été déclarée complète et recevable;

Considérant que les dispositions prévues par les législations précitées sont rencontrées par le demandeur,

Décide :

**Article 1<sup>er</sup>.** L'autorisation de transfert, LU 008483, du grand-duché de Luxembourg vers la Région wallonne, des déchets visés à l'article 2 est accordée.

**Art. 2.** Les déchets visés respectent les caractéristiques suivantes :

Nature des déchets :	Métaux ferreux et non ferreux
Code * :	200140
Quantité maximum prévue :	3 000 tonnes
Validité de l'autorisation :	01/07/2008 au 30/06/2009
Notifiant :	LAMESCH EXPLOITATION 3225 BETTEMBOURG
Centre de traitement :	RECYLUX BELGIQUE 6790 AUBANGE

Namur, le 2 juillet 2008.

\* A.G.W. du 10/07/1997 établissant un catalogue des déchets, modifié par l'A.G.W. du 24/01/2002.

## SERVICE PUBLIC DE WALLONIE

[2008/203318]

**Direction générale des Ressources naturelles et de l'Environnement. — Office wallon des déchets**  
**Autorisation de transferts transfrontaliers de déchets LU 008522**

L'autorité compétente wallonne en matière de transferts transfrontaliers de déchets,

Vu le Règlement 1013/2006/CE du Parlement et du Conseil européen du 14 juin 2006 concernant les transferts de déchets;

Vu l'arrêté du Gouvernement wallon du 19 juillet 2007 concernant les transferts de déchets, pris en application du Règlement 1013/2006/CE du Parlement et du Conseil européen du 14 juin 2006, concernant les transferts de déchets;

Vu la demande d'autorisation de transferts transfrontaliers de déchets, introduite par le notifiant;

Considérant que la demande a été déclarée complète et recevable;

Considérant que les dispositions prévues par les législations précitées sont rencontrées par le demandeur,

Décide :

**Article 1<sup>er</sup>.** L'autorisation de transfert, LU 008522, du grand-duché de Luxembourg vers la Région wallonne, des déchets visés à l'article 2 est accordée.

**Art. 2.** Les déchets visés respectent les caractéristiques suivantes :

Nature des déchets :	Résidus solides contenant de l'Al, Co, W
Code * :	120104
Quantité maximum prévue :	500 tonnes
Validité de l'autorisation :	02/05/2008 au 01/05/2009
Notifiant :	LAMESCH EXPLOITATION 3225 BETTEMBOURG
Centre de traitement :	REVATECH 4480 ENGIS

Namur, le 3 juillet 2008.

\* A.G.W. du 10/07/1997 établissant un catalogue des déchets, modifié par l'A.G.W. du 24/01/2002.

## SERVICE PUBLIC DE WALLONIE

[2008/203317]

**Direction générale des Ressources naturelles et de l'Environnement. — Office wallon des déchets**  
**Autorisation de transferts transfrontaliers de déchets LU 008524**

L'autorité compétente wallonne en matière de transferts transfrontaliers de déchets,

Vu le Règlement 1013/2006/CE du Parlement et du Conseil européen du 14 juin 2006 concernant les transferts de déchets;

Vu l'arrêté du Gouvernement wallon du 19 juillet 2007 concernant les transferts de déchets, pris en application du Règlement 1013/2006/CE du Parlement et du Conseil européen du 14 juin 2006, concernant les transferts de déchets;

Vu la demande d'autorisation de transferts transfrontaliers de déchets, introduite par le notifiant;

Considérant que la demande a été déclarée complète et recevable;

Considérant que les dispositions prévues par les législations précitées sont rencontrées par le demandeur,

Décide :

**Article 1<sup>er</sup>.** L'autorisation de transfert, LU 008524, du grand-duché de Luxembourg vers la Région wallonne, des déchets visés à l'article 2 est accordée.

**Art. 2.** Les déchets visés respectent les caractéristiques suivantes :

Nature des déchets :	Gâteaux filtre-presse de boues résiduaires
Code * :	190205
Quantité maximum prévue :	500 tonnes
Validité de l'autorisation :	01/06/2008 au 31/05/2009
Notifiant :	LAMESCH EXPLOITATION 3225 BETTEMBOURG
Centre de traitement :	REVATECH 4480 ENGIS

Namur, le 2 juillet 2008.

\* A.G.W. du 10/07/1997 établissant un catalogue des déchets, modifié par l'A.G.W. du 24/01/2002.

## SERVICE PUBLIC DE WALLONIE

[2008/203320]

**Direction générale des Ressources naturelles et de l'Environnement. — Office wallon des déchets**  
**Autorisation de transferts transfrontaliers de déchets LU 008536**

L'autorité compétente wallonne en matière de transferts transfrontaliers de déchets,

Vu le Règlement 1013/2006/CE du Parlement et du Conseil européen du 14 juin 2006 concernant les transferts de déchets;

Vu l'arrêté du Gouvernement wallon du 19 juillet 2007 concernant les transferts de déchets, pris en application du Règlement 1013/2006/CE du Parlement et du Conseil européen du 14 juin 2006, concernant les transferts de déchets;

Vu la demande d'autorisation de transferts transfrontaliers de déchets, introduite par le notifiant;

Considérant que la demande a été déclarée complète et recevable;

Considérant que les dispositions prévues par les législations précitées sont rencontrées par le demandeur,

Décide :

**Article 1<sup>er</sup>.** L'autorisation de transfert, LU 008536, du grand-duché de Luxembourg vers la Région wallonne, des déchets visés à l'article 2 est accordée.

**Art. 2.** Les déchets visés respectent les caractéristiques suivantes :

Nature des déchets :	Emulsions d'adhésifs
Code * :	080416
Quantité maximum prévue :	800 tonnes
Validité de l'autorisation :	01/07/2008 au 30/06/2009
Notifiant :	LAMESCH EXPLOITATION 3225 BETTEMBOURG
Centre de traitement :	REVATECH 4480 ENGIS

Namur, le 2 juillet 2008.

\* A.G.W. du 10/07/1997 établissant un catalogue des déchets, modifié par l'A.G.W. du 24/01/2002.

## SERVICE PUBLIC DE WALLONIE

[2008/203319]

**Direction générale des Ressources naturelles et de l'Environnement. — Office wallon des déchets**  
**Autorisation de transferts transfrontaliers de déchets LU 008537**

L'autorité compétente wallonne en matière de transferts transfrontaliers de déchets,

Vu le Règlement 1013/2006/CE du Parlement et du Conseil européen du 14 juin 2006 concernant les transferts de déchets;

Vu l'arrêté du Gouvernement wallon du 19 juillet 2007 concernant les transferts de déchets, pris en application du Règlement 1013/2006/CE du Parlement et du Conseil européen du 14 juin 2006, concernant les transferts de déchets;

Vu la demande d'autorisation de transferts transfrontaliers de déchets, introduite par le notifiant;

Considérant que la demande a été déclarée complète et recevable;

Considérant que les dispositions prévues par les législations précitées sont rencontrées par le demandeur,

Décide :

**Article 1<sup>er</sup>.** L'autorisation de transfert, LU 008537, du grand-duché de Luxembourg vers la Région wallonne, des déchets visés à l'article 2 est accordée.

**Art. 2.** Les déchets visés respectent les caractéristiques suivantes :

Nature des déchets :	Gâteaux de filtre-presse
Code * :	190205
Quantité maximum prévue :	500 tonnes
Validité de l'autorisation :	01/07/2008 au 30/06/2009
Notifiant :	LAMESCH EXPLOITATION 3225 BETTEMBOURG
Centre de traitement :	REVATECH 4480 ENGIS

Namur, le 2 juillet 2008.

\* A.G.W. du 10/07/1997 établissant un catalogue des déchets, modifié par l'A.G.W. du 24/01/2002.

# OFFICIELE BERICHTEN — AVIS OFFICIELS

ALGEMENE STAAT DER KREDIETINSTELLINGEN PER 30 JUNI 2008 (1) [2008/40206]

gepubliceerd door de Nationale Bank van België ingevolge artikelen 45, 71 en 80, § 1, 4° van de wet van 22 maart 1993 op het statuut van en het toezicht op de kredietinstellingen.

ACTIEF  
 THESAURIETEGOEDEN EN INTERBANKVORDERINGEN  
 Kas, tegoeden bij centrale banken, postcheque- en girodiensten  
 Vorderingen op kredietinstellingen  
 Onmiddellijk opvraagbaar  
 Overige vorderingen

VORDERINGEN OP CLIENTEN

Kredieten bij de oorsprong verleend door de instellingen  
 Handelswissels  
 Eigen accepten

Leasing- en soortgelijke vorderingen  
 Niet-hypothecaire leningen op afbetaling  
 Hypothecaire leningen  
 Leningen op termijn  
 Voorschotten in rekening-courant  
 Overige kredietvorderingen  
 Overige debiteuren

EFFECTEN EN ANDER WAARDEPAPIER (2)

Overheidspapier  
 Herfinancierbaar bij centrale banken  
 Overige  
 Ander kortlopend waardepapier  
 Overheidsfondsen  
 Overige leningen op lange termijn vertegenwoordigd door effecten  
 Aandelen en deelbewijzen  
 Overige effecten

VASTE ACTIVA

Financiële vaste activa  
 waarvan (3) :  
 Deelnemingen in verbonden ondernemingen  
 Deelnemingen in andere ondernemingen waarmee een deelnemingsverhouding bestaat  
 Andere financiële vaste activa  
 Aandelen  
 Achtergestelde vorderingen op verbonden ondernemingen en ondernemingen waarmee een deelnemingsverhouding bestaat  
 Overige  
 Materiële vaste activa  
 Oprichtingskosten en immateriële vaste activa

EIGEN AANDELEN

OVERIGE ACTIVA

TOTAAL ACTIEF

SITUATION GLOBALE DES ETABLISSEMENTS DE CREDIT AU 30 JUIN 2008 (1) [2008/40206]

publiée par la Banque Nationale de Belgique conformément aux dispositions des articles 45, 71 et 80, § 1<sup>er</sup>, 4° de la loi du 22 mars 1993 relative au statut et au contrôle des établissements de crédit.

ACTIF  
 TRESORERIE ET CREANCES INTERBANCAIRES  
 Caisse, avoirs auprès des banques centrales et des offices de chèques postaux  
 Créances sur les établissements de crédit  
 A vue  
 Autres créances

CREANCES SUR LA CLIENTELE

Crédits accordés à l'origine par les établissements  
 Effets de commerce  
 Acceptations propres  
 Créances résultant de location-financement et créances similaires  
 Prêts non hypothécaires à tempérament  
 Prêts hypothécaires  
 Prêts à terme  
 Avances en comptes courants  
 Autres crédits  
 Autres débiteurs

VALEURS MOBILIERES ET AUTRES TITRES NEGOCIABLES (2)

Effets publics  
 Admissibles au refinancement auprès de banques centrales  
 Autres  
 Autres titres négociables à court terme  
 Fonds publics  
 Autres emprunts à long terme représentés par des titres  
 Actions et parts de sociétés  
 Autres valeurs mobilières

IMMOBILISATIONS

Immobilisations financières  
 dont (3) :  
 Participations dans des entreprises liées  
 Participations dans d'autres entreprises avec lesquelles il existe un lien de participation  
 Autres immobilisations financières  
 Actions  
 Créances subordonnées sur des entreprises liées et entreprises avec lesquelles il existe un lien de participation  
 Autres  
 Immobilisations corporelles  
 Frais d'établissement et immobilisations incorporelles

ACTIONS PROPRES

AUTRES ACTIFS

TOTAL ACTIF



PASSIF	(millions d'euros)	PASSIF	(miljoenen euro)
INTERBANKSCHULDEN	503 557	DETTES INTERBANCAIRES	503 557
Onmiddellijk opvraagbaar	95 600	A vue	95 600
Mobiliseringsschulden	162 228	Dettes résultant de mobilisations	162 228
Overige schulden op termijn of met opzegtermijn	245 729	Autres dettes à terme ou avec préavis	245 729
SCHULDEN TEGENOVER CLIENTEN	629 189	DETTES ENVERS LA CLIENTELE	629 189
Deposito's	536 519	Dépôts	536 519
Zichtdeposito's	167 392	Dépôts à vue	167 392
Op termijn of met opzegtermijn < 1 maand	40 572	A terme ou avec préavis < 1 mois	40 572
Op termijn of met opzegtermijn > = 1 maand en <= 1 jaar	108 915	A terme ou avec préavis > = 1 mois et <= 1 an	108 915
Op termijn of met opzegtermijn > 1 jaar	61 992	A terme ou avec préavis > 1 an	61 992
Deposito's van bijzondere aard	9 631	Dépôts spéciaux	9 631
Gereguleerde spaardeposito's	147 460	Dépôts d'épargne réglementés	147 460
Gekoppeld aan hypotheaire leningen	469	Liés à des prêts hypothécaires	469
Depositiobeschermingsregeling	88	Système de protection des dépôts	88
Overige crediteuren	92 670	Autres créanciers	92 670
IN SCHULDBEWIJZEN BELICHAAMDE SCHULDEN	92 881	DETTES REPRESENTÉES PAR UN TITRE	92 881
Depositocertificaten en soortgelijke schulden	47 047	Certificats de dépôt et dettes similaires	47 047
Kasbons	28 702	Bons de caisse	28 702
Obligatieleningen	17 132	Emprunts obligataires	17 132
WAARDEVERMINDERINGEN, VOORZIENINGEN, VOORZORGS-		REDUCTIONS DE VALEUR, PROVISIONS, FONDS DE	
FONDS EN UITGESTELDE BELASTINGEN	6 097	PREVOYANCE ET IMPOTS DIFFERES	6 097
OVERIGE PASSIVA	144 093	AUTRES PASSIFS	144 093
ACHTERGESTELDE SCHULDEN	38 893	DETTES SUBORDONNÉES	38 893
EIGEN VERMOGEN	61 110	CAPITAUX PROPRES	61 110
waarvan (3) :		dont (3) :	
Kapitaal	17 030	Capital	17 030
Geplaatst kapitaal	17 030	Capital souscrit	17 030
Niet opgevraagd kapitaal	0	Capital non appelé	0
Uitgiftepremies	23 463	Primes d'émission	23 463
Herwaarderingsmeerwaarden	24	Plus-values de réévaluation	24
Reserves	14 034	Réserves	14 034
Wettelijke reserve	1 322	Réserve légale	1 322
Onbeschikbare reserves	114	Réserves indisponibles	114
Belastingvrije reserves	872	Réserves immunisées	872
Beschikbare reserves	11 726	Réserves disponibles	11 726
Overgedragen winst (+) of verlies (-)	3 081	Bénéfice reporté (+) ou perte reportée (-)	3 081
Winst (+) of verlies (-) van het boekjaar	2 642	Bénéfice de l'exercice (+) ou perte de l'exercice (-)	2 642
<b>TOTAAL PASSIEF</b>	<b>1 475 820</b>	<b>TOTAL PASSIF</b>	<b>1 475 820</b>
(1) Rapportering over de vennootschappelijke positie voor de kredietinstellingen naar Belgisch recht en over de territoriale positie voor de in België gevestigde bijkantoren van kredietinstellingen naar buitenlands recht.		(1) Communication sur base de la situation sociale pour les établissements de crédit de droit de belgique et sur base de la situation territoriale pour les succursales d'établissements de crédit de droit étranger établies en Belgique.	
(2) Bevat de beleggings- en de handelsportefeuille.		(2) Contient le portefeuille de placement et le portefeuille commercial.	
(3) De verdeling is niet gekend voor de bijkantoren van kredietinstellingen die onder een andere lidstaat van de Europese Unie ressorteren en evenmin voor de ermee gelijkgestelde bijkantoren.		(3) La ventilation n'est pas connue pour les succursales des établissements de crédit relevant du droit d'un autre état membre de l'Union européenne ni pour les succursales assimilées.	



## FEDERALE OVERHEIDSDIENST BINNENLANDSE ZAKEN

[C – 2008/00725]

## Beslissing van de Minister van Binnenlandse Zaken

Gelet op de artikelen IV.I.30, IV.I.33, VI.II.3bis, § 2 en VI.II.15, § 2, RPPol;

Overwegende dat het noodzakelijk is om de problemen inzake het gebrek aan personeelsleden van het operationeel kader in de politiezone Willebroek op een structurele wijze op te lossen;

Beslis ik dat, met het doel om de aanwerving voor de politiezone Willebroek meer aan te scherpen en totdat 4 kandidaten-inspecteur van politie er voor geopteerd hebben om in die zone in plaats te worden gesteld, de kandidaten-inspecteur van politie die in het raam van hun rekrutering door de Directie van de rekrutering en van de selectie van de federale politie (DGS/DSR) de keuze hebben geuit om in plaats te worden gesteld in de politiezone Willebroek, met voorrang op de andere kandidaten-inspecteur zullen worden toegelaten om hun basisopleiding aan te vangen, op voorwaarde dat zij, op het ogenblik dat zij tot de basisopleiding worden toegelaten zonder hiertoe om uitstel te verzoeken, die keuze met toepassing van artikel VI.II.3bis, § 2, RPPol bevestigen.

Deze beslissing treedt in werking op de dag van de bekendmaking ervan in het *Belgisch Staatsblad*.

Brussel, 3 september 2008.

P. DEWAELE

De Minister van Binnenlandse Zaken,

Voor de Minister van Migratie- en Asielbeleid,  
Mevr. A. TURTELBOOM

## SERVICE PUBLIC FEDERAL INTERIEUR

[C – 2008/00725]

## Décision du Ministre de l'Intérieur

Vu les articles IV.I.30, IV.I.33, VI.II.3bis, § 2 et VI.II.15, § 2, PJPOL;

Considérant la nécessité de résoudre de manière structurelle les problèmes dus au manque de membres du personnel du cadre opérationnel dans la zone de police de Willebroek;

En vue d'affiner davantage le recrutement en faveur de la zone de police de Willebroek et jusqu'à ce que 4 candidats inspecteurs de police aient opté pour être mis en place dans cette zone, je décide que les candidats inspecteurs de police qui, dans le cadre de leur recrutement par la Direction du recrutement et de la sélection de la police fédérale (DGS/DSR), ont exprimé le choix d'être affectés dans la zone de police de Willebroek, sont admis par priorité sur les autres candidats inspecteurs afin d'entamer leur formation de base, à condition qu'au moment de leur admission à la formation de base, et sans solliciter un sursis à cet effet, ils confirment ce choix en application de l'article VI.II.3bis, § 2, PJPOL.

La présente décision entre en vigueur le jour de sa publication au *Moniteur belge*.

Bruxelles, 3 septembre 2008.

P. DEWAELE

Le Ministre de l'Intérieur,

Pour le Ministre de la Politique de la Migration et d'Asile,  
Mme A. TURTELBOOM

## FEDERALE OVERHEIDSDIENST BINNENLANDSE ZAKEN

[C – 2008/00726]

## Beslissing van de Minister van Binnenlandse Zaken

Gelet op de artikelen IV.I.30, IV.I.33, VI.II.3bis, § 2 en VI.II.15, § 2, RPPol;

Overwegende dat het noodzakelijk is om de problemen inzake het gebrek aan personeelsleden van het operationeel kader in de politiezone La Louvière op een structurele wijze op te lossen;

Beslis ik dat, met het doel om de aanwerving voor de politiezone La Louvière meer aan te scherpen en totdat voor die zone 12 kandidaten-inspecteur van politie met voorrang tot de basisopleiding zijn toegelaten, de kandidaten-inspecteur van politie die in het raam van hun rekrutering door de Directie van de rekrutering en van de selectie van de federale politie (DGS/DSR) de keuze hebben geuit om in plaats te worden gesteld in de politiezone La Louvière, met voorrang op de andere kandidaten-inspecteur zullen worden toegelaten om hun basisopleiding aan te vangen, op voorwaarde dat zij, op het ogenblik dat zij tot de basisopleiding worden toegelaten zonder hiertoe om uitstel te verzoeken, die keuze met toepassing van artikel VI.II.3bis, § 2, RPPol bevestigen.

Deze beslissing treedt in werking op de dag van de bekendmaking ervan in het *Belgisch Staatsblad*.

Brussel, 3 september 2008.

P. DEWAELE

De Minister van Binnenlandse Zaken,

Voor de Minister van Migratie- en Asielbeleid,  
Mevr. A. TURTELBOOM

## SERVICE PUBLIC FEDERAL INTERIEUR

[C – 2008/00726]

## Décision du Ministre de l'Intérieur

Vu les articles IV.I.30, IV.I.33, VI.II.3bis, § 2 et VI.II.15, § 2, PJPOL;

Considérant la nécessité de résoudre de manière structurelle les problèmes dus au manque de membres du personnel du cadre opérationnel dans la zone de police de La Louvière;

En vue d'affiner davantage le recrutement en faveur de la zone de police de La Louvière et jusqu'à ce que 12 candidats inspecteurs de police pour cette zone soient admis par priorité à la formation de base, je décide que les candidats inspecteurs de police qui, dans le cadre de leur recrutement par la Direction du recrutement et de la sélection de la police fédérale (DGS/DSR), ont exprimé le choix d'être affectés dans la zone de police de La Louvière, sont admis par priorité sur les autres candidats inspecteurs afin d'entamer leur formation de base, à condition qu'au moment de leur admission à la formation de base, et sans solliciter un sursis à cet effet, ils confirment ce choix en application de l'article VI.II.3bis, § 2, PJPOL.

La présente décision entre en vigueur le jour de sa publication au *Moniteur belge*.

Bruxelles, le 3 septembre 2008.

P. DEWAELE

Le Ministre de l'Intérieur,

Pour la Ministre de la Politique de Migration et d'Asile,  
Mme TURTELBOOM

## FEDERALE OVERHEIDSDIENST BINNENLANDSE ZAKEN

[C – 2008/00727]

## Beslissing van de Minister van Binnenlandse Zaken

Gelet op de artikelen IV.I.30, IV.I.33, VI.II.3bis, § 2 en VI.II.15, § 2, RPPol;

Overwegende dat het noodzakelijk is om de problemen inzake het gebrek aan personeelsleden van het operationeel kader in de politiezone Charleroi op een structurele wijze op te lossen;

Beslis ik dat, met het doel om de aanwerving voor de politiezone Charleroi meer aan te scherpen en totdat voor die zone 188 kandidaten-inspecteur van politie met voorrang tot de basisopleiding zijn toegelaten, de kandidaten-inspecteur van politie die in het raam van hun

## SERVICE PUBLIC FEDERAL INTERIEUR

[C – 2008/00727]

## Décision du Ministre de l'Intérieur

Vu les articles IV.I.30, IV.I.33, VI.II.3bis, § 2 et VI.II.15, § 2, PJPOL;

Considérant la nécessité de résoudre de manière structurelle les problèmes dus au manque de membres du personnel du cadre opérationnel dans la zone de police de Charleroi;

En vue d'affiner davantage le recrutement en faveur de la zone de police de Charleroi et jusqu'à ce que 188 candidats inspecteurs de police pour cette zone soient admis par priorité à la formation de base, je décide que les candidats inspecteurs de police qui, dans le cadre de leur

rekrutering door de Directie van de rekrutering en van de selectie van de federale politie (DGS/DSR) de keuze hebben geuit om in plaats te worden gesteld in de politiezone Charleroi, met voorrang op de andere kandidaten-inspecteur zullen worden toegelaten om hun basisopleiding aan te vangen, op voorwaarde dat zij, op het ogenblik dat zij tot de basisopleiding worden toegelaten zonder hiertoe om uitstel te verzoeken, die keuze met toepassing van artikel VI.II.3bis, § 2, RPPol bevestigen.

Deze beslissing treedt in werking op de dag van de bekendmaking ervan in het *Belgisch Staatsblad*.

Brussel, 3 september 2008.

P. DEWAEL

De Minister van Binnenlandse Zaken,

Voor de Minister van Migratie- en Asielbeleid,  
Mevr. A. TURTELBOOM

recrutement par la Direction du recrutement et de la sélection de la police fédérale (DGS/DSR), ont exprimé le choix d'être affectés dans la zone de police de Charleroi, sont admis par priorité sur les autres candidats inspecteurs afin d'entamer leur formation de base, à condition qu'au moment de leur admission à la formation de base, et sans solliciter un sursis à cet effet, ils confirment ce choix en application de l'article VI.II.3bis, § 2, PJPo.

La présente décision entre en vigueur le jour de sa publication au *Moniteur belge*.

Bruxelles, 3 septembre 2008.

P. DEWAEL

Le Ministre de l'Intérieur,

Pour la Ministre de la Politique de Migration et d'Asile,  
Mme A. TURTELBOOM

## FEDERALE OVERHEIDSDIENST MOBILITEIT EN VERVOER

[S – C – 2008/14289]

### Veiligheid van gevaarlijke goederen en Beveiliging

Krachtens artikel 5 van het ministerieel besluit van 4 juli 2003 betreffende de opleiding van bestuurders van transporteenheden die andere gevaarlijke goederen dan die van klasse 1 en 7 over de weg vervoeren, moeten de aanvragen tot erkenning als examen centrum om de examencommissie bij te staan voor de materiële organisatie van de testen uiterlijk op 17 oktober 2008 schriftelijk ingediend worden op volgend adres :

FOD Mobiliteit en Vervoer,

Directoraat-generaal Vervoer te Land,

Binnenvaart en Intermodaliteit,

Veiligheid van gevaarlijke goederen en Beveiliging,

City Atrium, Vooruitgangstraat 56, Lokaal 6B28, 1210 Brussel.

De erkenningsvoorwaarden en het lastenboek kunnen worden verkregen op het hierboven vermeld adres.

## SERVICE PUBLIC FEDERAL MOBILITE ET TRANSPORTS

[S – C – 2008/14289]

### Sécurité des marchandises dangereuses et Sûreté

Conformément à l'article 5 de l'arrêté ministériel du 4 juillet 2003 relatif à la formation des conducteurs d'unités de transport transportant par la route des marchandises dangereuses autres que celles des classes 1 et 7, les demandes de candidature en vue d'être agréé comme centre d'examen dans l'organisation matérielle des épreuves doivent être introduites par écrit, au plus tard le 17 octobre 2008 à l'adresse suivante :

SPF Mobilité et Transports,

Direction générale Transport Terrestre,

Navigation intérieure et Intermodalité,

Sécurité des marchandises dangereuses et Sûreté,

City Atrium, rue du Progrès 56, Local 6B28, 1210 Bruxelles.

Les conditions d'agrément et le cahier des charges peuvent être obtenus à l'adresse citée ci-dessus.

## FEDERALE OVERHEIDSDIENST JUSTITIE

[2008/09775]

### Wet van 15 mei 1987 betreffende de namen en voornamen Bekendmakingen

Bij koninklijk besluit van 30 augustus 2008 is machtiging verleend aan juffrouw Bozkurt, Silvia, geboren te Genk op 10 juni 1990, er wonende om, behoudens tijdig verzet waarover zal beslist worden, haar geslachtsnaam in die van « Cevoli » te veranderen, na afloop van zestig dagen te rekenen van deze bekendmaking.

Bij koninklijk besluit van 30 augustus 2008 is machtiging verleend aan juffrouw Leal Rodrigues Mégane, geboren te Torhout op 9 november 2008; en de genaamde Leal Rodrigues, Mathieu, geboren te Torhout op 6 februari 2002, er beiden wonende om, behoudens tijdig verzet waarover zal beslist worden, hun geslachtsnaam in die van « Rodrigues » te veranderen, na afloop van zestig dagen te rekenen van deze bekendmaking.

Bij koninklijk besluit van 30 augustus 2008 is machtiging verleend aan de genaamde Axenova, Maxim Gregorie, geboren te Brasschaat op 30 november 2007, wonende te Antwerpen om, behoudens tijdig verzet waarover zal beslist worden, zijn geslachtsnaam in die van « Axenov » te veranderen, na afloop van zestig dagen te rekenen van deze bekendmaking.

## SERVICE PUBLIC FEDERAL JUSTICE

[2008/09775]

### Loi du 15 mai 1987 relative aux noms et prénoms Publications

Par arrêté royal du 30 août 2008, Mlle Bozkurt, Silvia, née à Genk le 10 juin 1990, y demeurant a été autorisée, sauf opposition en temps utile sur laquelle il sera statué, à substituer à son nom patronymique celui de « Cevoli » après l'expiration du délai de soixante jours à compter de la présente insertion.

Par arrêté royal du 30 août 2008, Mlle Leal Rodrigues Mégane, née à Torhout le 9 novembre 2000; et le nommé Leal Rodrigues, Mathieu, né à Torhout le 6 février 2002, tous deux y demeurant ont été autorisés, sauf opposition en temps utile sur laquelle il sera statué, à substituer à son nom patronymique celui de « Rodrigues » après l'expiration du délai de soixante jours à compter de la présente insertion.

Par arrêté royal du 30 août 2008, le nommé Axenova, Maxim Gregorie, né à Brasschaat le 30 novembre 2007, demeurant à Anvers, a été autorisé, sauf opposition en temps utile sur laquelle il sera statué, à substituer à son nom patronymique celui de « Axenov » après l'expiration du délai de soixante jours à compter de la présente insertion.

# WETTELIJKE BEKENDMAKINGEN EN VERSCHILLENDE BERICHTEN

## PUBLICATIONS LEGALES ET AVIS DIVERS

**Decreet van 18 mei 1999  
houdende organisatie van de ruimtelijke ordening**

*Gemeente Diepenbeek*

Ontwerp gemeentelijk ruimtelijk uitvoeringsplan  
« KMO-Zone Dorpveld II » + onteigeningsplan  
Bekendmaking van openbaar onderzoek

Het college van burgemeester en schepenen,

Overeenkomstig artikel 49 van het decreet betreffende de ruimtelijke ordening d.d. 18 mei 1999;

Brengt ter kennis van de bevolking dat het ontwerp van het gemeentelijk ruimtelijk uitvoeringsplan « KMO-zone Dorpveld II » + onteigeningsplan, opgemaakt in uitvoering van de bindende bepalingen 8 en 22 van het gemeentelijk ruimtelijk structuurplan, en door de gemeenteraad voorlopig aanvaard in zitting van 8 september 2008, op het gemeentehuis (dienst grondgebiedzaken) voor eenieder ter inzage ligt van 29 september 2008 tot 28 november 2008, tijdens de kantooruren.

Eventuele bezwaren of opmerkingen worden uiterlijk de laatste dag van het openbaar onderzoek toegezonden aan de Gemeentelijke Commissie voor Ruimtelijke Ordening (GECORO) p/a Dorpsstraat 14, 3590 Diepenbeek, per aangetekende brief of afgegeven tegen ontvangstbewijs.

Diepenbeek, 16 september 2008.

(35339)

## Aankondigingen – Annonces

VENNOOTSCHAPPEN – SOCIETES

**Joinco, naamloze vennootschap,  
Achterstenhoek 32, 2275 Lille**

Ondernemingsnummer 0453.339.002 — RPR Turnhout

Aandeelhouders worden uitgenodigd op bijzondere algemene vergadering op 6 oktober 2008, om 11 uur, op kantoor van notaris Walter Vanhencxthoven, te Herentals, Collegestraat 24, met volgende agenda : 1. Kapitaalvermindering. 2. Wijziging van de statuten. 3. Bevestiging (her)benoeming bestuurders. 4. Bijzondere volmachten. Aandeelhouders dienen zich te schikken naar de statuten, in bijzonder artikel 24 om tot vergadering te worden toegelaten.

(AXPC1808243/ 22.09)

(35444)

## Openbare Besturen en Technisch Onderwijs

### Administrations publiques et Enseignement technique

OPENSTAANDE BETREKKINGEN – PLACES VACANTES

**Stad Diest**

Werken bij één van de grotere brandweerkorpsen uit onze regio ? Met een 60-tal medewerkers staat de Diestse brandweer in voor de bescherming van het grondgebied van de stad en van de gemeenten Halen, Bekkevoort en Geetbets. Naast hulpverlening en interventies bij o.a. overstromingen, rampen en ontploffingen heeft de brandweer ook een belangrijke preventieopdracht. Om dit doel waar te maken, is daadkracht en deskundigheid nodig. Om haar team te versterken is de brandweer van Diest op zoek naar een (m/v) :

**Beroepsbrandweerofficier  
met de graad van onderluitenant**

Je taken :

Je staat de officier-dienstchef bij in de dagelijkse en operationele leiding over het brandweerkorps. Meer bepaald coördineer je de brandweerinterventies of de taken die tot het operationele takenpakket van de brandweer behoren en volg je de werkzaamheden van het korps op.

Je bent verantwoordelijk voor de keuring van gebouwen en installaties en de bijhorende verslaggeving.

Onder leiding van de bevelhebber sta je in voor het financiële beheer en het personeelsbeheer.

Je profiel :

Je hebt de Belgische nationaliteit en bent ten minste 21 jaar oud op de datum van het afsluiten van de kandidaturen.

Je bent in het bezit van een diploma of getuigschrift dat tenminste toegang verleent tot een betrekking van niveau 2 bij de federale overheidsdiensten (vermeld in bijlage 1 bij het koninklijk besluit van 2 oktober 1987).

Je hebt leidinggevende capaciteiten en bent sterk in onderhandelen.

Je kunt projectmatig werken en een langetermijnvisie ontwikkelen.

Contact- en taalvaardigheid zijn sterke eigenschappen en je bent stressbestendig.

Je bent plichtsbewust en durft, ook in moeilijke situaties, beslissingen nemen.

Ons aanbod

Je wordt verloned volgens weddenniveau A6 (diploma burgerlijk ingenieur : min. 25.800 euro, max. 38.550 euro) of PBA1 (andere diploma's : min. 20.800 euro, max. 38.550 euro). Je salarispakket wordt aangevuld met maaltijdcheques, een fietsvergoeding en een gratis hospitalisatieverzekering.

Interesse ? Stuur je kandidatuur, met uitgebreid CV en een afschrift van je diploma naar het college van burgemeester en schepenen, Grote Markt 1, 3290 Diest. Je volledige kandidatuur dient uiterlijk op 8 oktober 2008 aangetekend toe te komen. De poststempel dient als bewijs. Kandidaten kunnen bijkomende informatie bekomen bij de brandweer, op het nummer 013-38 03 50.

(35340)

Haute Ecole libre du Hainaut occidental, association sans but lucratif,  
quai des Salines 28, 7500 Tournai

Le présent appel est lancé conformément aux dispositions des articles 3 à 10 et de l'article 172 du décret du 20 juin 2008 relatif aux membres du personnel administratif des Hautes Ecoles organisées ou subventionnées par la Communauté française.

Il vise les emplois vacants des fonctions de rang 1 et de rang 2 du personnel administratif à pourvoir dans la Haute Ecole libre du Hainaut occidental pour l'année académique 2008-2009.

Dans la fonction de rang 1 d'adjoint administratif de niveau 2+,

secrétariat d'implantation (suivi de dossiers administratifs des étudiants, encodage, secrétariat du directeur de catégorie...), à Leuze-en-Hainaut (département pédagogique) 10/10<sup>e</sup>

secrétariat d'implantation (suivi de dossiers administratifs des étudiants, encodage, secrétariat du directeur de catégorie...), à Tournai (département technique) 10/10<sup>e</sup>

secrétariat d'implantation (suivi de dossiers administratifs des étudiants, encodage, secrétariat du directeur de catégorie...), à Tournai (département paramédical et social) 10/10<sup>e</sup>

secrétariat d'implantation (suivi de dossiers administratifs des étudiants, encodage, secrétariat du directeur de catégorie...), à Mouscron (département paramédical et économique) 10/10<sup>e</sup>

comptabilité de certains départements et de l'administration centrale (encodage de factures, tenue des livres comptables, aide à l'établissement des comptes annuels et budget...) à Tournai 10/10<sup>e</sup>

secrétariat de l'administration centrale (aide logistique aux gestionnaires de niveau 1 : dactylographie, classement, encodage,...) 5/10<sup>e</sup>

Dans la fonction de rang 2 d'agent administratif de niveau 2,

gestion administrative de la bibliothèque de Leuze-en-Hainaut (département pédagogique) 10/10<sup>e</sup>

Dans la fonction de rang 2 d'agent administratif de niveau 3,

aide logistique (photocopies pour les enseignants et les étudiants, services de prêt de matériel aux étudiants...) à Leuze-en-Hainaut (département pédagogique) 10/10<sup>e</sup>

aide logistique (photocopies pour les enseignants, encodage, secrétariat du directeur de catégorie, gestion des locaux, service aux étudiants, suivi de dossiers administratifs...) à Tournai (département paramédical) 10/10<sup>e</sup>

aide logistique (photocopies pour les enseignants, services aux étudiants, prêt de matériel aux étudiants,...) à Tournai (département social) 10/10<sup>e</sup>

Les dossiers de candidature sont à adresser, par lettre recommandée à la poste, pour le 15 octobre 2008 au plus tard à M. Philippe De Coninck, directeur-président de la Haute Ecole libre du Hainaut occidental, quai des Salines 28, à 7500 Tournai.

Le dossier de candidature mentionnera :

l'emploi vacant sollicité repris ci-dessus;

l'identité complète du candidat (*curriculum vitae*);

les titres et l'expérience utile;

le relevé de ses expériences professionnelles (joindre les attestations de service).

(35341)

## Gerechtigde akten en uittreksels uit vonnissen

### Actes judiciaires et extraits de jugements

**Bekendmaking gedaan overeenkomstig artikel 490  
van het Strafwetboek**

**Publication faite en exécution de l'article 490  
du Code pénal**

*Misdrijven die verband houden met de staat van faillissement  
Infractions liées à l'état de faillite*

Rechtbank van eerste aanleg te Antwerpen

Bij vonnis van 25 juni 2008, gewezen op tegenspraak, heeft de 4C kamer van de rechtbank van eerste aanleg te Antwerpen, rechtdoende in correctionele zaken, de genaamde Bosman, Reginald, zelfstandige, geboren te Beveren op 17 augustus 1947, wonende te 2050 Antwerpen, Willem Elsschotstraat 1/M9.

Als verantwoordelijke, in rechte of in feite, van een gefailleerde handelsvennootschap, namelijk als afgevaardigd bestuurder, van 1 januari 1998 tot 2 augustus 2002 en als feitelijk bestuur van dan of tot 28 november 2002 van de NV De Wooncentrale, vastgoedmakelaar, HR Antwerpen 327371, met maatschappelijke zetel laatst gevestigd te Antwerpen, Klapdorp 11, op bekentenis, failliet verklaard bij vonnis van de rechtbank van koophandel te Antwerpen, van 28 november 2002.

Uit hoofde van het feit :

mededaderschap;

valsheid in geschriften en gebruik-partikulieren;

misbruik van vennootschapsgoederen;

2 × misbruik van vertrouwen;

oplichting.

Veroordeeld tot :

een hoofdgevangenisstraf van twaalf maanden en tot een geldboete van 500 EUR × 40 decimes = 2.500 EUR of 3 maanden vervangende gevangenisstraf.

Legt aan beklaagde een verbod op om enige functie als omschreven in artikel 1 van het koninklijk besluit nr. 22 van 24 oktober 1934 uit te oefenen voor een termijn van tien jaar.

De rechtbank beveelt dat een uittreksel van onderhavig vonnis zal gepubliceerd worden in het *Belgisch Staatsblad*.

De feiten werden gepleegd te Antwerpen en/of elders in het Rijk, tussen 1 januari 1998 en 21 november 2003.

Tegen bovenvermeld vonnis is tot op heden ter griffie geen enkel rechtsmiddel gekend.

Voor eensluidend verklaard uittreksel afgeleverd aan het openbaar ministerie.

Antwerpen, 25 juli 2008.

De griffier, (onleesbare handtekening).

(35342)



**Bekendmaking gedaan overeenkomstig artikel 488bis e, § 1 van het Burgerlijk Wetboek****Publication faite en exécution de l'article 488bis e, § 1<sup>er</sup> du Code civil**

—  
*Aanstelling voorlopig bewindvoerder*  
*Désignation d'administrateur provisoire*  
 —

## Vrederecht van het tweede kanton Anderlecht

—  
 Bij beschikking van de vrederechter van het tweede kanton Anderlecht, verleend op 5 september 2008, werd mijnheer Denis Vanderheyden, geboren op 21 augustus 1950 te Jette, gehuwd met Mevr. Jeanne Coppens, wonende te 1082 Brussel, Gisselaire Versélaan 23, rusthuis « Le Saule », niet in staat verklaard zijn goederen te beheren en kreeg toegevoegd als voorlopig bewindvoerder, Mr. Anne Six, advocate, Koolmijngraversstraat 2, te 1080 Sint-Jans-Molenbeek, en dat vanaf de neerlegging van het verzoekschrift zijnde 27 juni 2008.

Voor eensluidend uittreksel: de eerstaanwezende adjunct griffier, (get.) Martine Van der beken.

(70276)

—  
 Bij beschikking van de vrederechter van het tweede kanton Anderlecht, verleend op 5 september 2008, werd Mevr. Jeanne Coppens, geboren op 3 oktober 1960 te Brussel, gehuwd met mijnheer Denis Vanderheyden, wonende te 1082 Brussel, Gisselaire Versélaan 23, rusthuis « Le Saule », niet in staat verklaard haar goederen te beheren en kreeg toegevoegd als voorlopig bewindvoerder, Mr. Anne Six, advocate, Koolmijngraversstraat 2, te 1080 Sint-Jans-Molenbeek, en dat vanaf de neerlegging van het verzoekschrift zijnde 27 juni 2008.

Voor eensluidend uittreksel: de eerstaanwezende adjunct griffier, (get.) Martine Van der Beken.

(70277)

## Vrederecht van het zesde kanton Antwerpen

—  
 Bij beschikking van de vrederechter van het zesde kanton Antwerpen, verleend op 8 september 2008, werd Penneman, Clemence, geboren te Leopoldsburg op 13 januari 1926, wonende te 2018 Antwerpen, Clementinastraat 54, verblijvende in het Sint-Vincentiusstraat 20, te 2018 Antwerpen, niet in staat verklaard haar goederen te beheren en kreeg toegevoegd als voorlopig bewindvoerder: Horemans, Christiane, wonende te 2150 Borsbeek (Antwerpen), Granvellelaan 134.

Er werd vastgesteld dat het verzoekschrift neergelegd werd op 21 augustus 2008.

Antwerpen, 15 september 2008.

Voor eensluidend uittreksel: de hoofdgriffier, (get.) Carlos Van Hoeylandt.

(70278)

## Vrederecht van het kanton Beringen

—  
 Bij vonnis van de vrederechter van het vrederecht van het kanton Beringen, verleend op 12 september 2008, werd de heer Claeys, Yves, geboren te Lommel op 5 december 1978, arbeider, wonende te 3581 Beverlo (Beringen), Ruimevijverstraat 51, niet in staat verklaard zijn goederen te beheren en kreeg toegevoegd als voorlopig bewindvoerder, Mevr. Meukens, Hannelore, advocate, met kantoor te 3582 Koersel (Beringen), Hubert Droogmansstraat 63.

Beringen, 15 september 2008.

Voor eensluidend uittreksel: de hoofdgriffier, (get.) Martine Goris.

(70279)

## Vrederecht van het kanton Genk

—  
 Vonnis d.d. 12 september 2008.

Verklaart D'Alanno, Lucia, geboren te Cepagatti (Italië) op 3 december 1919, verblijvende in het rusthuis « Herfstvreugde », te 3600 Genk, Schaapsdries 2, niet in staat zelf haar goederen te beheren.

Voegt toe als voorlopig bewindvoerder, D'Amario, Franco, geboren te Pescara (Italië) op 24 oktober 1947, gepensioneerd, wonende te 3600 Genk, Steendaalstraat 20.

Genk, 15 september 2008.

De hoofdgriffier, (get.) Thijs, Lode.

(70280)

## Vrederecht van het tweede kanton Gent

—  
 Bij vonnis van de vrederechter van het tweede kanton Gent, verleend op 28 augustus 2008, werd De Bruycker, Luc, geboren te Deinze op 22 april 1955, huidige verblijfplaats: 9051 Afsnee, aan de Wittepaalstraat 37, gedomicilieerd 9051 Afsnee, aan de Wittepaalstraat 37, niet in staat verklaard zijn goederen te beheren en kreeg toegevoegd als voorlopige bewindvoerder, Nichels, Frank, advocaat, kantoorhoudende te 9831 Deurle, aan de Pontstraat 88.

Gent, 12 september 2008.

Voor eensluidend uittreksel: de e.a. adjunct-griffier, (get.) M. Van Hecke.

(70281)

—  
 Bij vonnis van de vrederechter van het tweede kanton Gent, verleend op 28 augustus 2008, werd De Bruycker, Eric, geboren te Deinze op 13 mei 1957, huidige verblijfplaats: 9051 Afsnee, aan de Wittepaalstraat 37, gedomicilieerd 9051 Afsnee, aan de Wittepaalstraat 37, niet in staat verklaard zijn goederen te beheren en kreeg toegevoegd als voorlopige bewindvoerder, Nichels, Frank, advocaat, kantoorhoudende te 9831 Deurle, aan de Pontstraat 88.

Gent, 12 september 2008.

Voor eensluidend uittreksel: de e.a. adjunct-griffier, (get.) M. Van Hecke.

(70282)

—  
 Bij vonnis van de vrederechter van het tweede kanton Gent, verleend op 28 augustus 2008, werd Weytens, Rosane Elvire Roger, geboren te Gent op 19 november 1950, huidige verblijfplaats: Algemeen Ziekenhuis Maria Middelaers, te 9000 Gent, aan de Kortrijksesteenweg 1026, gedomicilieerd 9051 Gent (Sint-Denijs-Westrem), aan de Beukenlaan 4, niet in staat verklaard haar goederen te beheren en kreeg toegevoegd als voorlopige bewindvoerder, Joseph, Ronny, advocaat, kantoorhoudende te 9000 Gent, aan de Onderbergen 57.

Gent, 12 september 2008.

Voor eensluidend uittreksel: de e.a. adjunct-griffier, (get.) M. Van Hecke.

(70283)

## Vrederecht van het derde kanton Gent

—  
 Bij beschikking van de vrederechter van het vrederecht derde kanton Gent, verleend op 11 september 2008, werd De Mulder, Herman, geboren te Balem op 29 juni 1945, wonende en verblijvende te 9000 Gent, Jozef Guislainstraat 43, niet in staat verklaard zijn goederen te beheren en kreeg toegevoegd als voorlopig bewindvoerder, Van Hoecke, Ivan, advocaat, te 9000 Gent, er kantoor houdende aan de Drabstraat 14.

Gent, 15 september 2008.

De afgevaardigd griffier, (get.) J. Heyndrickx.

(70284)

Bij beschikking van de vrederechter van het vrederecht derde kanton Gent, verleend op 11 september 2008, werd De Cooman, Luc, geboren te Gent op 11 augustus 1964, wonende te 9860 Oosterzele, Spiegel 15, verblijvende in P.C. Dr. Guislain, te 9000 Gent, Fr. Ferrerlaan 88a, niet in staat verklaard zijn goederen te beheren en kreeg toegevoegd als voorlopig bewindvoerder, Van Hoecke, Ivan, advocaat, te 9000 Gent, er kantoor houdende aan de Drabstraat 14.

Gent, 15 september 2008.

De griffier, (get.) J. Heyndrickx.

(70285)

#### Vrederecht van het eerste kanton Hasselt

Bij vonnis van de vrederechter van het eerste kanton te Hasselt van 12 september 2008, wordt over Vanmontfort, Jean, geboren te Ophoven op 23 mei 1944, wonende te 3500 Hasselt, Rembert Dodoenslaan 24, verblijvende te 3800 Sint-Truiden, Halmaalweg 2, aangesteld als voorlopige bewindvoerder: Van Swygenhoven, Frederika, advocaat te 3500 Hasselt, Van Dijklaan 15.

Voor eensluidend uittreksel: de eerstaanwezend adjunct-griffier, (get.) Veronique Baeyens.

(70286)

Bij vonnis van de vrederechter van het eerste kanton te Hasselt van 12 september 2008, wordt over Put, Maria, geboren te Koersel op 30 augustus 1926, wonende te 3500 Hasselt, Martelarenlaan 13-15, aangesteld als voorlopige bewindvoerder: Put, Jean, wonende te 8450 Bredene, Zandheuvel 4 bus H9.

Voor eensluidend uittreksel: de eerstaanwezend adjunct-griffier, (get.) Veronique Baeyens.

(70287)

#### Vrederecht van het kanton Heist-op-den-Berg

Bij vonnis van de vrederechter Heist-op-den-Berg, verleend op 9 september 2008, werd Van Den Schoor, Maria, geboren te Herenthout op 12 mei 1924, wonende te 2580 Putte, Lierbaan 202B, niet in staat verklaard haar goederen te beheren en kreeg toegevoegd als voorlopig bewindvoerder: Peeters, Inge, advocaat, kantoorhoudende te 2820 Rijmenam, Lange Dreef 18.

Er werd vastgesteld dat het verzoekschrift neergelegd werd op 28 augustus 2008.

Heist-op-den-Berg, 10 september 2008.

Bij uittreksel: de griffier, (get.) Geert De Bondt.

(70288)

#### Vrederecht van het kanton Hoogstraten

Bij vonnis van de vrederechter van het kanton Hoogstraten, verleend op 3 september 2008, werd Jacobs, Maria Philomena, geboren te Tielen op 10 mei 1938, gepensioneerde, weduwe van Ver Bruggen, Franciscus, wonende te 2275 Lille, Hemeldonk 70, niet in staat verklaard zelf haar goederen te beheren en kreeg toegevoegd als voorlopig bewindvoerder, haar zoon: Ver Bruggen, Andre Leon Eliza, geboren te Gierle op 19 januari 1967, chauffeur, wonende te 2275 Lille, Heiend 79.

Hoogstraten, 15 september 2008.

De hoofdgriffier, (get.) Van Gils, Herman.

(70289)

#### Vrederecht van het kanton Lier

Bij beschikking van de vrederechter van het kanton Lier, verleend op 4 september 2008, werd D'Hertefelt, Erwin, geboren op 21 februari 1962, wettelijk gedomicilieerd te 1880 Kapelle-op-den-Bos, Stationsstraat 1/3, verblijvende in het Algemeen Ziekenhuis Sint-Maarten, Rooienberg 25, te 2570 Duffel, niet in staat verklaard zijn goederen te beheren en kreeg toegevoegd als voorlopig bewindvoerder: D'Hertefelt, wonende te 2830 Willebroek, Gezondheidsstraat 33.

Voor eensluidend uittreksel: de griffier, (get.) Moeyersoms, Maria.

(70290)

#### Vrederecht van het eerste kanton Oostende

Bij beschikking van de vrederechter van het eerste kanton Oostende, verleend op 5 september 2008, werd Vandenaauwele, Jenny, geboren op 4 oktober 1914, wonende te 8400 Oostende, Stockholmstraat 39, verblijvende H. Serruysziekenhuis, Kairostraat 84, te 8400 Oostende, niet in staat verklaard haar goederen te beheren en kreeg toegevoegd als voorlopig bewindvoerder: Sercu, Ivan, advocaat, met kantoor te 8400 Oostende, Torhoutsesteenweg 206.

Oostende, 5 september 2008.

De hoofdgriffier, (get.) Wybo, Marleen.

(70291)

Bij beschikking van de vrederechter van het eerste kanton Oostende, verleend op 5 september 2008, werd Wallyn, Emiel, geboren op 12 augustus 1909, wonende te 8400 Oostende, Kairostraat 82, niet in staat verklaard zijn goederen te beheren en kreeg toegevoegd als voorlopig bewindvoerder: Sercu, Ivan, advocaat, met kantoor te 8400 Oostende, Torhoutsesteenweg 206.

Oostende, 5 september 2008.

De hoofdgriffier, (get.) Wybo, Marleen.

(70292)

#### Vrederecht van het kanton Sint-Jans-Molenbeek

Bij beschikking d.d. 5 september 2008, van de heer vrederechter van het kanton Sint-Jans-Molenbeek, verklaard Van Boven, Marcel, geboren op 1 maart 1928, wonende te Sint-Jans-Molenbeek, Van Kalckstraat 42/1, verblijvende te 1080 Sint-Jans-Molenbeek, Residentie Scheutbos, Gelukkige Grijsheidstraat 1, niet in staat zelf zijn goederen te beheren.

Voegt toe als voorlopig bewindvoerder: Mevr. Anne Six, advocaat, Ninoofsesteenweg 153, te Sint-Jans-Molenbeek.

Sint-Jans-Molenbeek, 15 september 2008.

De hoofdgriffier, (get.) Martine Rimaux.

(70293)

Bij beschikking d.d. 5 september 2008, van de heer vrederechter van het kanton Sint-Jans-Molenbeek, verklaard Cherrette, Frans, geboren te Aalst op 29 april 1930, wonende te 9450 Haaltert, Molenstraat 61, verblijvende te 1080 Sint-Jans-Molenbeek, Residentie Scheutbos, Gelukkige Grijsheidstraat 1, niet in staat zelf zijn goederen te beheren.

Voegt toe als voorlopig bewindvoerder: Mevr. Anne Six, advocaat, te 1080 Sint-Jans-Molenbeek, Koolmijngraverstraat 2.

Voegt toe als vertrouwenspersoon: Mevr. Ingrid Cherrette, wonende te 9400 Ninove, Lindendreef 14.

Sint-Jans-Molenbeek, 12 september 2008.

De hoofdgriffier, (get.) Martine Rimaux.

(70294)

## Vrederecht van het kanton Turnhout

Het vonnis van de vrederechter van het kanton Turnhout, uitgesproken op 12 september 2008 (Rolnr. 08A908-Rep.R.3023/2008) :

Verklaart Verheijen, Ben Jozef Maria, geboren te Krakow (Polen) op 23 oktober 1981, wonende te 2300 Turnhout, Nieuwe Kaai 51/7, niet in staat al zijn goederen te beheren.

Voegt toe als voorlopige bewindvoerder, met beperkte vertegenwoordigingsbevoegdheid en voor een bepaalde duur aan de voornoemde beschermde persoon :

Mevr. Ann van der Maat, advocate, kantoorhoudende te 2300 Turnhout, Schorvoortstraat 100.

Turnhout, 15 september 2008.

De hoofdgriffier, (get.) Verheyen, Lucas.

(70295)

## Vrederecht van het kanton Wetteren-Zele, zetel Wetteren

Bij beschikking d.d. (AR 08A365) van de heer vrederechter van het vrederecht van het kanton Wetteren-Zele, met zetel te Wetteren, werd Mr. Vandormael, Erik, advocaat te 9340 Lede, Br. De Saedeleerstraat 20/8, aangewezen als voorlopig bewindvoerder over Props, Christiane, wonende te 9260 Wichelen, Wanzelesteenweg 126 en geboren te Serskamp op 4 januari 1963, welke niet in staat werd verklaard haar goederen te beheren.

Wetteren, 15 september 2008.

De griffier, (get.) Robberechts, Katrien.

(70296)

## Justice de paix du canton d'Andenne

Par ordonnance de M. le juge de paix du canton d'Andenne, en date du 12 septembre 2008, le nommé M. Devester, Louis, né le 8 mai 1951, à Charleroi, domicilié et résidant au Foyer Saint-Antoine, rue de Mozet 1, à 5340 Mozet, a été déclaré incapable de gérer ses biens et a été pourvu d'un administrateur provisoire en la personne de : Me Brix, Françoise, avocat, dont les bureaux sont établis boulevard Isabelle Brunell 2/1, à 5000 Namur.

Pour extrait conforme : le greffier en chef, (signé) Grégoire, Martine.

(70297)

Par ordonnance de M. le juge de paix du canton d'Andenne, en date du 12 septembre 2008, la nommée Mme Antoine, Cécile, née le 13 mars 1948, à Jambes, domiciliée et résidant au Foyer Saint-Antoine, rue de Mozet 1, à 5340 Mozet, a été déclarée incapable de gérer ses biens et a été pourvue d'un administrateur provisoire en la personne de : Me Brix, Françoise, avocat, dont les bureaux sont établis boulevard Isabelle Brunell 2/1, à 5000 Namur.

Pour extrait conforme : le greffier en chef, (signé) Grégoire, Martine.

(70298)

## Justice de paix du canton de Boussu

Suite à la requête déposée le 8 septembre 2008, par ordonnance du juge de paix du canton de Boussu, rendue le 11 septembre 2008, M. Kaminski, Sébastien, né à Frameries le 20 juillet 1972, domicilié à 7300 Boussu, rue de Quiévrain 110, a été déclaré incapable de gérer ses biens et a été pourvu d'un administrateur provisoire en la personne de Me Marie-Luce Pourbaix, avocat, dont le cabinet est sis à 7300 Boussu, rue A. Mahieu 122.

Pour extrait conforme : le greffier adjoint, (signé) Doyen, Hélène.

(70299)

## Justice de paix du canton de Bruxelles

Par jugement du juge de paix du premier canton de Bruxelles, en date du 4 septembre 2008, le nommé M. Wuyts, Emile, domicilié à 1620 Drogenbos, Fleure Beekstraat 12-18, Maison de repos La Familiale-Maideurop, a été déclaré incapable de gérer ses biens et a été pourvu d'un administrateur provisoire étant : Mme Silance, Dominique, avocat, chaussée de Charleroi 138, bte 5, à 1060 Bruxelles.

Pour extrait conforme : le greffier adjoint délégué, (signé) Huyssen, Annie.

(70300)

Par jugement du juge de paix du premier canton de Bruxelles, le nommé M. Mottard, Jean-Louis, domicilié à 1000 Bruxelles, rue de la Violette 24, a été déclaré incapable de gérer ses biens et a été pourvu d'un administrateur provisoire, étant : Mme Bruck, Valérie, avenue Louise 391/22-23, à 1050 Bruxelles.

Pour extrait conforme : le greffier adjoint délégué, (signé) Huyssen, Annie.

(70301)

## Justice de paix du sixième canton de Bruxelles

Par ordonnance du juge de paix du sixième canton de Bruxelles, en date du 8 septembre 2008, Emma Raes, née à Charleroi le 29 février 1920, domiciliée à 1000 Bruxelles, quai du Batelage 5/181, a été déclarée incapable de gérer ses biens et a été pourvue d'un administrateur provisoire en la personne de Mommens, Nadine, domiciliée à 1370 Piétrain, rue Longue 77.

Bruxelles, le 15 septembre 2008.

Pour extrait certifié conforme : le greffier en chef, (signé) Roger De Clynsen.

(70302)

Par ordonnance rendue le 8 septembre 2008, par le juge de paix du sixième canton de Bruxelles, Rosalia Blommaers, née à Bruxelles le 4 juin 1908, domiciliée à 1120 Bruxelles, rue Saints Pierre et Paul 15, a été déclarée incapable de gérer ses biens et a été pourvue d'un administrateur provisoire en la personne de : Martine Gaillard, domiciliée à 1050 Bruxelles, avenue Louise 391/7.

Pour extrait conforme : le greffier en chef, (signé) Roger De Clynsen.

(70303)

## Justice de paix du deuxième canton de Charleroi

Par ordonnance de M. le juge de paix du deuxième canton de Charleroi, en date du 11 septembre 2008, le nommé D'Hondt, Damien, né à Charleroi le 28 octobre 1985, domicilié à 6061 Montignies-sur-Sambre, avenue du Centenaire 48, a été déclaré incapable de gérer ses biens et a été pourvu d'un administrateur provisoire en la personne de : Me Vincent Desart, avocat, à 6000 Charleroi, rue de l'Athénée 4/7.

Pour extrait conforme : le greffier adjoint principal, (signé) Jean-Marie Demarteau.

(70304)



## Justice de paix du canton d'Etterbeek

Par ordonnance du juge de paix du canton d'Etterbeek, rendue le 3 septembre 2008, M. Lahou, Thierry, né à Berchem-Sainte-Agathe le 21 février 1964, domicilié à 1160 Auderghem, boulevard du Souverain 53, bte 15, a été déclaré incapable de gérer ses biens et a été pourvu d'un administrateur provisoire en la personne de : Mme Hanon de Louvet, Sandrine, avocate, dont le cabinet est établi à 1030 Bruxelles, boulevard Lambermont 364.

Pour extrait conforme : le greffier en chef, (signé) André Stalpaert.  
(70305)

## Justice de paix du canton de Fléron

Suite à la requête déposée le 11 août 2008, par ordonnance du juge de paix du canton de Fléron, rendue le 28 août 2008, M. Opdebeeck, Daniel, né le 28 juillet 1948 à Huy, prépensionné, divorcé, domicilié Grand'Route 285, à 4610 Beyne-Heusay, résidant clinique « Le Péri », Montagne-Sainte-Walburge 4, à 4000 Liège, a été déclaré incapable de gérer ses biens et a été pourvu d'un administrateur provisoire en la personne de M. Opdebeeck, Jean-Pierre, né le 17 avril 1968 à Rocourt, chauffeur routier, domicilié domaine Aval de l'Ourthe 67/4, à 4130 Esneux.

Pour extrait conforme : le greffier en chef, (signé) Joseph Leruth.  
(70306)

## Justice de paix du canton de Liège IV

Suite à la requête déposée le 6 août 2008, par décision du juge de paix du canton de Liège IV, rendue le 21 août 2008, Mme Vercheval, Catherine Joséphine Ghislaine, veuve Mortroux, Guillaume, née le 29 mars 1929 à Vottem, pensionnée, domiciliée rue des Grands Prés 314, à 4032 Chênée, a été déclarée incapable de gérer ses biens et a été pourvue d'un administrateur provisoire en la personne de Me Deventer, Olivier, dont les bureaux sont sis rue Sainte-Walburge 462, à 4000 Liège.

Pour extrait conforme : le greffier, (signé) Foges, Nicole.  
(70307)

## Justice de paix du canton de Molenbeek-Saint-Jean

Suite à la requête déposée le 12 août 2008, par ordonnance du juge de paix du canton de Molenbeek-Saint-Jean, rendue le 26 août 2008, Mme Jeanne Hermes, née à Verviers le 26 octobre 1921, domiciliée à 1081 Koekelberg, rue Emile Deroover 12, mais résidant à 1080 Molenbeek-Saint-Jean, résidence « Scheutbos », rue de la Vieillesse Heureuse 1, a été déclarée incapable de gérer ses biens et a été pourvue d'un administrateur provisoire en la personne de M. Guy Vogeeler, domicilié à 1081 Koekelberg, chaussée de Jette 400, bte 7.

Pour extrait conforme : le greffier en chef, (signé) Martine Rimaux.  
(70308)

Suite à la requête déposée le 28 août 2008, par ordonnance du juge de paix du canton de Molenbeek-Saint-Jean, rendue le 5 septembre 2008, Mme Gabriella Kloeck, née à Antwerpen le 31 août 1924, domiciliée à 1090 Laeken, avenue de l'Arbre Ballon 32/Q/RC, résidant à 1080 Molenbeek-Saint-Jean, résidence « Scheutbos », rue de la Vieillesse Heureuse 1, a été déclarée incapable de gérer ses biens et a été pourvue d'un administrateur provisoire en la personne de M. Robert Calomne, domicilié à 1090 Jette, avenue de l'Arbre Ballon 32/P18.

Pour extrait conforme : le greffier en chef, (signé) Martine Rimaux.  
(70309)

Suite à la requête déposée le 28 août 2008, par ordonnance du juge de paix du canton de Molenbeek-Saint-Jean, rendue le 5 septembre 2008, M. Armand Tant, né à Roeselare le 27 février 1926, domicilié à 1090 Laeken, avenue de l'Arbre Ballon 32/Q/RC, résidant à 1080 Molenbeek-Saint-Jean, résidence « Scheutbos », rue de la Vieillesse Heureuse 1, a été déclaré incapable de gérer ses biens et a été pourvu d'un administrateur provisoire en la personne de M. Robert Calomne, domicilié à 1090 Jette, avenue de l'Arbre Ballon 32/P18.

Pour extrait conforme : le greffier en chef, (signé) Martine Rimaux.  
(70310)

Suite à la requête déposée le 21 août 2008, par ordonnance du juge de paix du canton de Molenbeek-Saint-Jean, rendue le 5 septembre 2008, M. Hector Tuyns, né à Evere le 4 mars 1921, domicilié à 1853 Strombeek-Bever, Jozef Van Elewijckstraat 33, mais résidant à 1080 Molenbeek-Saint-Jean, home « Sebrechts », avenue François Sebrechts 40, a été déclaré incapable de gérer ses biens et a été pourvu d'un administrateur provisoire en la personne de Mme Paule Van den Bossche, avocate, avenue Carl Requette 33, à 1080 Molenbeek-Saint-Jean.

Pour extrait conforme : le greffier en chef, (signé) Martine Rimaux.  
(70311)

## Justice de paix du second canton de Mons

Par ordonnance du juge de paix du second canton de Mons, rendue en chambre du conseil, le 3 septembre 2008, Mme Noël, Francine, née le 16 mars 1936 à Wihéries, domiciliée rue Georges Delporte 1/2B, à 7000 Mons, a été déclarée incapable de gérer ses biens et a été pourvue d'un administrateur provisoire en la personne de M. l'avocat, Saint-Ghislain, Jean, dont le cabinet est sis rampe Sainte-Waudru 12, à 7000 Mons.

Mons, le 15 septembre 2008.

Pour extrait conforme : le greffier, (signé) Thibaut, Patrick.  
(70312)

## Justice de paix du canton de Saint-Nicolas

Suite à la requête déposée le 19 août 2008, par décision du juge de paix du canton de Saint-Nicolas, rendue le 26 août 2008, Mme Mardaga, Annie, de nationalité belge, née le 15 juillet 1926 à Glons, veuve, domiciliée rue Bonne Fortune 8, à 4430 Ans, a été déclarée incapable de gérer ses biens et a été pourvue d'un administrateur provisoire en la personne de Me Secretin, Georges, avocat, dont l'étude est sise rue des Augustins 32, à 4000 Liège, a été désignée personne de confiance, Mme Christiane Mardaga, domiciliée à 4670 Blégny, rue de Booze 2.

Pour extrait certifié conforme : le greffier en chef, (signé) Sarlet, Léa.  
(70313)

## Justice de paix du canton de Soignies

Par ordonnance du juge de paix du canton de Soignies, du 9 septembre 2008, sur requête déposée le 2 septembre 2008, le nommé M. Fockede, Willy, né le 1<sup>er</sup> juin 1948 à Courtrai, domicilié en la maison « Marie Immaculée », Grand Chemin 61, à 7063 Neufvilles, a été déclaré incapable de gérer ses biens et a été pourvu d'un administrateur provisoire en la personne de Me Luc Van Kerckhoven, avocat à 7000 Mons, rue des Marcottes 30.

Pour extrait conforme : le greffier en chef, (signé) Borgniet, Jacques.  
(70314)

## Justice de paix du second canton de Verviers

Par ordonnance de M. le juge de paix du second canton de Verviers, en date du 11 septembre 2008, M. André, Edouard, domicilié chemin du Banc du Général 8, à 4845 Jalhay, a été désigné en qualité d'administrateur provisoire des biens de M. André, Pierre Edouard Nicolas, né le 19 mai 1990 à Verviers, domicilié chemin du Banc du Général 8, à 4845 Jalhay, ce dernier étant incapable de gérer ses biens.

Pour extrait conforme : le greffier adjoint principal, (signé) Hendrick, Christine.

(70315)

*Mainlevée d'administration provisoire  
Opheffing voorlopig bewind*

## Vrederegerecht van het negende kanton Antwerpen

Bij beschikking van de vrederechter van het negende kanton Antwerpen, verleend inzake R.V. 08B154, op 9 september 2008, werd Meylemans, Jef, advocaat, kantoorhoudende te 2140 Borgerhout (Antwerpen), Kroonstraat 44, aangewezen bij vonnis, d.d. 9 maart 2006 (A.R. 06A304, Rep.R. 567/2006), tot voorlopige bewindvoerder over Maurau, Marie, geboren te Oostende op 16 januari 1921, wonende te 2140 Borgerhout (Antwerpen), Luitenant Naeyaertplein 11, verblijvende RVT Sint-Anna, Floraliënlaan 400, te 2600 Berchem (Antwerpen), (gepubliceerd in het *Belgisch Staatsblad* van 21 maart 2006, blz. 16464 onder nr. 62884), met ingang van 2 september 2008, ontslagen van de opdracht, gezien de beschermde persoon overleden is.

Borgerhout (Antwerpen), 15 september 2008.

Voor eensluidend uittreksel : de adjunct-griffier, (get.) Raats, Kris.  
(70316)

## Vrederegerecht van het vierde kanton Brugge

Bij beschikking, d.d. 12 september 2008, gewezen op verzoekschrift van 11 september 2008, heeft de vrederechter over het vierde kanton Brugge voor recht verklaard dat Mr. Vanspeybrouck, Joachim, advocaat, te 8000 Brugge, Elf-Julistraat 32, van zijn taak als voorlopige bewindvoerder is ontslast ingevolge het overlijden van de beschermde persoon, Locy-De Loof, Yvonna, geboren te Ursel op 9 november 1926, laatste wonende te 8000 Brugge, in Huize Minnewater, Prof. Dr. J. Sebrechtsstraat 1, overleden op 5 augustus 2008.

Brugge, 12 september 2008.

De griffier, (get.) Impens, Nancy.  
(70317)

## Vrederegerecht van het kanton Haacht

Beschikking van de vrederechter van het kanton Haacht, verleend op 12 september 2008, verklaart Stevens, Patricia, advocate, met kantoor te Begijnendijk (Betekom), Raystraat 61, aangewezen bij beschikking verleend door de vrederechter van het kanton Haacht, op 16 juli 2008 (rolnummer 08A268-Rep.R. 1217/2008), tot voorlopig bewindvoerder over Van Den Bergh, Amanda Ludovika, geboren te Begijnendijk op 19 oktober 1927, wonende te 3128 Tremelo (Baal), Rozendal 102, opgenomen in de instelling P. Damiaaninstituut, P. Damiaanstraat 39, te 3120 Tremelo, (gepubliceerd in het *Belgisch Staatsblad* van 24 juli 2008), met ingang van heden ontslagen van de opdracht, gezien de beschermde persoon overleden is te Tremelo op 1 september 2008.

Haacht, 12 september 2008.

Voor eensluidend uittreksel : de waarnemend hoofdgriffier, (get.) Annika Peeters.

(70318)

## Vrederegerecht van het eerste kanton Hasselt

Bij beschikking van de vrederechter van het eerste kanton te Hasselt, van 15 september 2008, wordt Smits, Olivia, wonende te 3500 Hasselt, Demerstraat 40, bus 6, geacht haar goederen terug zelf te beheren en wordt Maestriperi, Corinne, wonende te 3500 Hasselt, Zwartvenestraat 6, aangesteld, bij vonnis van de vrederechter van het eerste kanton Hasselt, d.d. 8 augustus 2007, als voorlopige bewindvoerder, ontheven van haar taak.

Voor eensluidend uittreksel : de e.a. adjunct-griffier, (get.) Veronique Baeyens.

(70319)

## Vrederegerecht van het eerste kanton Kortrijk

Bij beschikking van de vrederechter van het eerste kanton Kortrijk, verleend op 15 september 2008, werd de beslissing van 29 november 2007 waarbij Mr. Vanden Bulcke, Sofie, advocate, met kantoor te 8500 Kortrijk, Koning Albertstraat 24, bus 1, werd toegevoegd als voorlopige bewindvoerder over de goederen van Mijnheer Borry, Marc, geboren te Roeselare op 22 januari 1953, bouwkundig tekenaar, wonende te 8500 Kortrijk, Veemarkt 47, bus 18, opgeheven en werd gezegd voor recht dat de opdracht van Mr. Vanden Bulcke, Sofie, een einde heeft genomen vanaf 15 september 2008.

Voor eensluidend uittreksel : de griffier, (get.) Lambrecht, Greta.  
(70320)

## Vrederegerecht van het kanton Turnhout

De beschikking van de vrederechter van het kanton Turnhout, uitgesproken op 11 september 2008 (08B379-Rep.R. 3018/2008) : stelt vast dat het vonnis uitgesproken door de vrederechter van het kanton Turnhout, op 31 oktober 2007 (rolnummer 07A1357-Rep.R. 4735/2007), gepubliceerd in het *Belgisch Staatsblad* van 9 november 2007, blz. 56950 en onder nr. 71556, ophoudt uitwerking te hebben op 15 september 2008 waarop Van Uffel, René Eugene Roger, geboren te Turnhout op 7 november 1949, wonende te 2300 Turnhout, de Mero-delei 100, opnieuw in staat verklaard wordt zijn goederen te beheren en waarop er een einde komt aan de opdracht van de voorlopig bewindvoerder, Huygaerts, Manuël, advocaat, met kantoor te 2360 Oud-Turnhout, Dorp 8.

Turnhout, 12 september 2008.

De eerstaanwezend adjunct-griffier, (get.) Vinckx, Ann.  
(70321)

## Justice de paix du premier canton de Bruxelles

Par ordonnance du juge de paix du première canton de Bruxelles, rendue le 10 septembre 2008, a été constaté que par décès, survenu le 14 juillet 2008, de Mme Cambier, Renée, née à Pont-à-Celles le 18 septembre 1919, de son vivant domiciliée à 1000 Bruxelles, rue des Ursulines 6, Maison de Repos « Aux Ursulines », le mandat d'administrateur provisoire de Mme Bruck, Valérie, avocat, dont les bureaux sont établis à 1050 Bruxelles, avenue Louise 391, btes 22-23, a été mis fin à mission.

Pour extrait conforme : le greffier adjoint délégué, (signé) Huyssen, Annie.

(70322)

Justice de paix du canton de Couvin-Philippeville,  
siège de Couvin

Suite à la requête déposée le 5 septembre 2008, par ordonnance du juge de paix du canton de Couvin-Philippeville, siégeant à 5660 Couvin, rendue le 11 septembre 2008, a été levée la mesure d'administration provisoire prise par ordonnance du 13 janvier 2000 et publiée au *Moniteur belge* du 26 janvier 2000, à l'égard de M. Goulette, Claude, né le 25 juin 1954, à Courmelles (France), domicilié rue de Gonriex 27, à 5660 Pesche, au service résidentiel pour adultes « Les Goélards », cette personne étant décédée, il a été mis fin, en conséquence, à la mission de son administrateur provisoire, à savoir : Mme Donnay, Geneviève, domiciliée rue Jean Chot 27, à 5670 Olloy-sur-Viroin.

Pour extrait conforme : le greffier adjoint, (signé) Dussenne, Dominique.

(70323)

## Justice de paix du canton de Forest

Par ordonnance du juge de paix du canton de Forest, en date du 11 septembre 2008, il a été mis fin au mandat de Ghysels, Marc Jean, avocat, à 1180 Uccle, avenue Brugmann 287, en sa qualité d'administrateur provisoire de Aassriou, Mohamed, né à Tamsamane (Maroc) en 1947, domicilié à 1190 Forest, rue Jules Franqui 14, premier étage.

Cette personne est à nouveau en état de gérer elle-même ses biens.

Pour extrait certifié conforme : le greffier en chef, (signé) Patrick De Clercq.

(70324)

## Justice de paix du canton de Tubize

Par ordonnance du juge de paix du canton de Tubize, en date du 12 septembre 2008, il a été mis fin au mandat de Libout, Edith, domiciliée à 1480 Tubize, chemin du Pont du Diable 15, en sa qualité d'administrateur provisoire de : Vanbellinghen, Joséphine, née à Tubize le 21 septembre 1913, domiciliée à 1480 Tubize, rue Neuve Cour 76, en raison du décès de la personne protégée en date du 5 septembre 2008.

Pour extrait conforme : le greffier adjoint, (signé) Bruylant, Anne.

(70325)

*Remplacement d'administrateur provisoire*  
*Vervanging voorlopig bewindvoerder*

## Vrederecht van het eerste kanton Hasselt

Bij beschikking van de vrederechter van het eerste kanton te Hasselt, van 12 september 2008 wordt Houbrechts, Noella, wonende te 3590 Diepenbeek, Oud Strijderslaan 10, aangesteld als voorlopige bewindvoerder over Houbrechts, Marc, geboren te Diepenbeek op 14 februari 1962, wonende te 3730 Hoeselt, Weyerstraat 13, bij vonnis van de vrederechter van het eerste kanton Hasselt, d.d. 19 april 2007, ontheven van haar taak, zij wordt vervangen door Mr. Kriekels, Caroline, advocaat, te 3500 Hasselt, Guffenslaan 84.

Mr. Kriekels, Caroline wordt aangesteld als voorlopige bewindvoerder met de beperkte opdracht betrokkene te vertegenwoordigen in alle rechtshandelingen m.b.t. de gevolgen van het ongeval d.d. 24 januari 2007, de nodige vorderingen in te stellen en op te volgen, rekeninghoudende met de wettelijke bepalingen en o.m. artikel 488bis f, paragraaf 3 B.W., in te staan voor het beheer van de gelden die de beschermde persoon ingevolge dit ongeval reeds heeft ontvangen en nog zal ontvangen.

Voor eensluidend uittreksel : de adjunct-griffier, (get.) V. Baeyens.

(70326)

## Vrederecht van het eerste kanton Oostende

Bij beschikking van de vrederechter van het eerste kanton Oostende, verleend op 5 september 2008, werd Lenaards, Wim, advocaat, te 2610 Wilrijk, Ridderveld 16, ontheven van zijn opdracht als voorlopig bewindvoerder over Van den Broeck, Carina, geboren te Berchem op 26 augustus 1961, wonende te 8400 Oostende, Voorhavenlaan 28B, en vervangen door Sercu, Ivan, advocaat, met kantoor te 8400 Oostende, te Torhoutsesteenweg 206.

Oostende, 5 september 2008.

De hoofdgriffier, (get.) Wybo, Marleen.

(70327)

## Vrederecht van het kanton Willebroek

Bij beschikking van de vrederechter van het kanton Willebroek, verleend op 12 september 2008 werd Daems, Gustaaf Joanna, geboren op 14 november 1927, wonende te 2830 Willebroek, Groene Laan 65, aangewezen bij beschikking verleend door de vrederechter van het kanton Willebroek op 17 december 2007 tot voorlopig bewindvoerder over Verschuere, Valeria, geboren te Willebroek op 9 juni 1927, met ingang van 12 september 2008 ontslagen van zijn opdracht en werd Pinoy, Jeroen, advocaat, met kantoor te 1840 Londerzeel, Oudemansstraat 25, bus 3.

Willebroek, 12 september 2008.

De waarnemend hoofdgriffier, (get.) Borgonie, Mike.

(70328)

## Justice de paix du cinquième canton de Bruxelles

Par ordonnance du juge de paix du nouveau cinquième canton de Bruxelles, rendue en date du 3 septembre 2008, il a été mis fin au mandat de Marechal, Stéphanie, avocat, domiciliée à 1420 Braine-l'Alleud, chemin de la Carrière 21, bte 14, en sa qualité d'administrateur provisoire de : Labbé, André, né à Auloy le 12 avril 1935, domicilié à 1000 Bruxelles-Ville, rue de l'Harmonie 11, bte 008; un nouvel administrateur provisoire a été désigné à cette personne protégée à savoir : Muhadri, Pushtrig, avocat, domicilié à 1060 Bruxelles, chaussée de Charleroi 138, bte 5.

Le greffier adjoint délégué, (signé) B. Thienpont.

(70329)

## Justice de paix du troisième canton de Charleroi

Suite à l'inscription d'office du 19 mai 2008, par ordonnance du juge de paix du troisième canton de Charleroi, rendue le 5 septembre 2008, il a été mis fin à la mission d'administrateur provisoire de Vaccarello, Adelina, domiciliée à 6224 Wanfercée-Baulet, rue du Carajoly 52, désignée en qualité d'administrateur provisoire de Mme Lodato, Rosa-Maria, née à Charleroi le 7 mars 1972, domiciliée à 6224 Wanfercée-Baulet, rue du Carajoly 52, en date du 8 mars 1996 et publié au *Moniteur belge* du 27 mars 1996, et a donc été remplacée par Me Jocelyne Hordies, avocat, dont le cabinet est sis à 6220 Fleurus, rue du Collège 4.

Pour extrait conforme : le greffier en chef, (signé) C. Cleda.

(70330)



## Justice de paix du premier canton de Huy

Par jugement du juge de paix du premier canton de Huy, rendu d'office le 12 septembre 2008, Me Lacroix, Mary, avocat, dont l'étude est sise place Jules Bolland 5, à 4500 Ben-Ahin, a été désignée en qualité d'administrateur provisoire des biens de M. Barcy, Cédric Josée Raoul Julia, de nationalité belge, né le 14 mai 1978, à Huy, célibataire, domicilié rue des Chardonnerets 3, à 4520 Wanze, en remplacement de M. Etienne Guiot, dont l'étude était établie à 4520 Wanze, rue de Tirlemont 3.

Pour extrait conforme : le greffier, (signé) Fleussu, Nicole.

(70331)

## Justice de paix du canton de Huy II-Hannut, siège de Huy

Conformément aux dispositions de la loi du 18 juillet 1991, par ordonnance de M. le juge de paix du canton de Huy II-Hannut, siège de Huy, rendue le 2 septembre 2008, Me Murielle Paquot, avocat, à 4280 Hannut, rue de Tirlemont 4, a été désignée en remplacement de Me Etienne Guiot, en qualité d'administrateur provisoire des biens de : Mme Close, Angèle, née à Warnant-Dreye le 17 août 1937, domiciliée rue Pousserou 12A, à 4520 Vinalmont, résidant Home « Grand-gagnage », place Maurice Grandgagnage 10, à 4530 Vaux-et-Borset, incapable de gérer ses biens.

Pour extrait conforme : le greffier adjoint principal, (signé) Dizier, Philippe.

(70332)

## Justice de paix du deuxième canton de Liège

Par ordonnance rendue en date du 9 septembre 2008, le juge de paix du deuxième canton de Liège a écrit :

« Mettons fin, à la date du 1<sup>er</sup> octobre 2008, à la mission d'administrateur provisoire des biens de M. Sevrin, Raymond, né le 14 juin 1934, à Hotton, chauffeur, divorcé, résidant à la Résidence de Bavière, à 4020 Liège, boulevard de la Constitution 59, confiée à Me François Dembour, avocat au cabinet Leodium, dont les bureaux sont sis à 4000 Liège, place de Bronckart 1, et ce par ordonnance du 16 août 2007.

Déclarons que M. Raymond Sevrin est toujours hors d'état de gérer ses biens.

Désignons en qualité de nouvel administrateur provisoire Mme Annick Sevrin, rue d'Harscamp 1B, bte 021, à 4020 Liège.

Liège, le 9 septembre 2008.

Pour extrait conforme : le greffier adjoint, (signé) Martin, Christine.

(70333)

## Justice de paix du canton de Saint-Nicolas

Par ordonnance du juge de paix du canton de Saint-Nicolas, rendu le 10 septembre 2008, il a été mis fin à la date du 10 septembre 2008, au mandat de Me Guiot, Etienne, avocat, dont l'étude est sise chaussée de Tirlemont 3, à 4520 Wanze, en sa qualité d'administrateur provisoire des biens de Mme Morhet, Danielle, de nationalité belge, née le 17 novembre 1948, à Seraing, retraitée, veuve, domiciliée rue de Jemeppe 18, bte 1, à 4431 Loncin, et a été désigné en qualité de nouvel administrateur provisoire : Me Deventer, Olivier, avocat, dont le bureau est établi rue Sainte-Walburge 462, à 4000 Liège.

Pour extrait certifié conforme : le greffier en chef, (signé) Sarlet, Léa.

(70334)

## Justice de paix du canton de Seraing

Vu notre ordonnance du juge de paix du canton de Seraing, rendue le 5 septembre 2008, il a été mis fin à la mission d'administrateur provisoire, M. Namouchi, Mohamed, domicilié à 4100 Seraing, rue Colson 43, prise par ordonnance du juge de paix du canton de Seraing en date du 18 juin 2008 et publiée au *Moniteur belge*, du 30 juin 2008 (page 33377), à l'égard de Noben, Marie, de nationalité belge, née le 29 juin 1918, pensionnée, célibataire, domiciliée rue du Papillon 40, à 4100 Seraing, résidant Maison de Repos et Soins, avenue du Centenaire 400, à 4102 Ougrée.

Il a été constaté que l'intéressée reste incapable de gérer ses biens et désignons Me Jean-Claude Clignet, avocat, juge de paix suppléant, dont les bureaux sont établis à 4020 Liège, boulevard de l'Est 4.

Pour extrait conforme : le greffier, (signé) Francine Beaudinet.

(70335)

## Justice de paix du canton de Tubize

Suite à l'ordonnance d'inscription d'office du 4 septembre 2008.

Par ordonnance du juge de paix du canton de Tubize, en date du 4 septembre 2008, il a été pourvu au remplacement de Me Van den Bossche, Paule, avocat, à 1080 Bruxelles, avenue Carl Requette 33, en sa qualité d'administrateur provisoire de Vitale, Francesca, née à Nicosia (Italie) le 21 mars 1956, domiciliée à 1480 Tubize, avenue des Bouvreuils 10, un nouvel administrateur a été désigné à cette personne, à savoir : Me Guillet, Nathalie, avocat, ayant son cabinet à 1480 Tubize, rue de la Croisette 34.

Pour extrait conforme : le greffier adjoint, (signé) Bruylant, Anne.

(70336)

## Justice de paix du canton de Woluwe-Saint-Pierre

Par ordonnance rendue le 11 septembre 2008, rep. 3589, le juge de paix de Woluwe-Saint-Pierre,

Décharge de sa mission Mme de Riquet, Marie Gilone Princesse de Caraman Chimay, née le 2 septembre 1950, domiciliée à 6460 Chimay, boulevard Louise 3, désignée par ordonnance de M. le juge de paix du canton de Chimay, en date du 19 décembre 1997, rep. 730, comme administrateur provisoire des biens de M. de la Poeze d'Harambure, Alexis, né le 16 janvier 1975, domicilié à 6460 Chimay, boulevard Louise 3, résidant actuellement au Centre d'hébergement pour sourds, rue de la Charrette 17, à 1200 Bruxelles.

Désigne pour le remplacer, comme nouvel administrateur provisoire des biens de la personne à protéger susdite, Me Hélène Hambye, avocat, à 1050 Bruxelles, rue E. Banning 31.

Pour extrait conforme : le greffier en chef, (signé) Georges Stevens.

(70337)

**Bekendmaking voorgeschreven bij artikel 793  
van het Burgerlijk Wetboek**

**Publication prescrite par l'article 793  
du Code civil**

*Aanvaarding onder voorrecht van boedelbeschrijving  
Acceptation sous bénéfice d'inventaire*

Suivant acte dressé au greffe du tribunal de première instance de Nivelles, le 8 septembre 2008 :

Mme Portugaels, Dominique, domiciliée à Waterloo, clos des Palombes 6/A, agissant en sa qualité de titulaire de l'autorité parentale sur sa fille mineure :

Bingen, Sophie, née à Anderlecht le 11 mai 1992,

a déclaré accepter, sous bénéfice d'inventaire, la succession de M. Bingen, Vincent, né à Etterbeek le 20 septembre 1963, domicilié à Waterloo, clos des Palombes 6/A, et décédé le 13 décembre 2007 à Woluwe-Saint-Lambert.

Les créanciers et légataires sont invités à faire connaître leurs droits, par avis recommandé, dans un délai de trois mois, à compter de la date de la présente insertion aux Mes Geoffroy Stas de Richelle, et Dominique Roulez, notaires associés, de résidence à 1410 Waterloo, chaussée de Bruxelles 95.

(Signé) G. Stas de Richelle, notaire associé.

(35343)

Bij akte, verleden ter griffie van de rechtbank van eerste aanleg te Turnhout, op 10 juli 2008, heeft Mr. Huygaerts, Manuël, advocaat, kantoorhoudende te 2360 Oud-Turnhout, Dorp 8, ingevolge de bijzondere machtiging van de vrederechter van het kanton Turnhout bij beschikking van 26 juni 2008, in zijn hoedanigheid van voogd over de goederen van de hiernagenoemde minderjarige kinderen :

1. Jongeheer Pelckmans, Jesse Willem Maria, geboren te Turnhout op 27 december 2000, ongehuwd, wonende te 2340 Beerse, Duivenhoek 4;

2. Jongeheer Pelckmans, Dennis, geboren te Turnhout op 21 mei 2004, ongehuwd, wonende te 2340 Beerse, Duivenhoek 4,

in hun naam de nalatenschap aanvaardt onder voorrecht van boedelbeschrijving van wijlen Pelckmans, Peter Jose August, geboren te Beerse op 6 april 1973, weduwnaar van Mevr. Tesch, Stefany Alice, laatst wonende te 2330 Merksplas, ab intestato overleden te Merksplas op 4 mei 2008.

De comparant verzoekt de schuldeisers en legatarissen hun rechten te doen kennen, binnen de drie maanden te rekenen van de datum van de opneming van deze verklaring in het *Belgisch Staatsblad*, bij aangezekend bericht te sturen naar het kantoor van Huygaerts, Manuel, te 2360 Oud-Turnhout, Dorp 8.

Oud-Turnhout, 15 september 2008.

(Get.) M. Huygaerts, advocaat.

(35344)

Bij akte, verleden ter griffie van de rechtbank van eerste aanleg te Turnhout, op 10 juli 2008, heeft Mr. Huygaerts, Manuël, advocaat, kantoorhoudende te 2360 Oud-Turnhout, Dorp 8, ingevolge de bijzondere machtiging van de vrederechter van het kanton Turnhout bij beschikking van 26 juni 2008, in zijn hoedanigheid van voogd over de goederen van de hiernagenoemde minderjarige kinderen :

1. Jongeheer Pelckmans, Jesse Willem Maria, geboren te Turnhout op 27 december 2000, ongehuwd, wonende te 2340 Beerse, Duivenhoek 4;

2. Jongeheer Pelckmans, Dennis, geboren te Turnhout op 21 mei 2004, ongehuwd, wonende te 2340 Beerse, Duivenhoek 4,

in hun naam de nalatenschap aanvaardt onder voorrecht van boedelbeschrijving van wijlen Tesch, Stefany Alice, geboren te Recklinghausen (Duitsland) op 22 februari 1971, laatst wonende te 2330 Merksplas, Goordijkstraat 2, ab intestato overleden te Leuven op 23 maart 2008.

De comparant verzoekt de schuldeisers en legatarissen hun rechten te doen kennen, binnen de drie maanden te rekenen van de datum van de opneming van deze verklaring in het *Belgisch Staatsblad*, bij aangezekend bericht te sturen naar het kantoor van Huygaerts, Manuel, te 2360 Oud-Turnhout, Dorp 8.

Oud-Turnhout, 15 september 2008.

(Get.) M. Huygaerts, advocaat.

(35345)

Rechtbank van eerste aanleg te Dendermonde

Bij akte, verleden ter griffie van de rechtbank van eerste aanleg te Dendermonde, op 16 september 2008, heeft Mr. Els Ramakers, advocaat met kantoor te 3800 Sint-Truiden, Tongersesteenweg 328, handelend in haar hoedanigheid van voorlopige bewindvoerder, hiertoe aangesteld bij vonnis, d.d. 22 juni 2006, van de vrederechter van het kanton Sint-Truiden, over de hierna vermelde beschermde persoon, zijnde Desimpel, Luc, geboren te Antwerpen op 31 december 1970, wonende

te 3800 Sint-Truiden, Abtenstraat 14, bus 102, verklaard onder voorrecht van boedelbeschrijving de nalatenschap te aanvaarden van wijlen Desimpel, Petrus, geboren te Aalst op 16 november 1931, in leven laatst wonende te 9100 Sint-Niklaas, Dalstraat 84, en overleden te Sint-Niklaas op 4 februari 2008.

De schuldeisers en legatarissen worden verzocht, binnen de drie maanden te rekenen van de datum van opneming in het *Belgisch Staatsblad*, hun rechten bij aangetekend schrijven te doen kennen ter studie van Mr. W. Verstraeten, ter standplaats 9120 Vrasene, Kerkstraat 78.

Dendermonde, 16 september 2008.

De adjunct-griffier, (get.) E. Verschuieren.

(35346)

Rechtbank van eerste aanleg te Gent

Bij akte, verleden ter griffie van de rechtbank van eerste aanleg te Gent, op 16 september 2008, heeft Peeters, Maria Marcel, geboren te Leuven op 23 mei 1955, wonende te 2650 Edegem, Archimedeslaan 13/2, handelend in eigen naam, verklaard onder voorrecht van boedelbeschrijving de nalatenschap te aanvaarden van wijlen Olemans, Emilius Marcellus, geboren te Meldert op 8 augustus 1925, in leven laatst wonende te 9000 Gent, Grotesteenweg-Noord 89, en overleden te Gent op 8 augustus 2008.

De schuldeisers en legatarissen worden verzocht, binnen de drie maanden te rekenen van de datum van opneming in het *Belgisch Staatsblad*, hun rechten bij aangetekend schrijven te doen kennen ter studie van Mr. Michèle Hoste, notaris te 9000 Gent, Charles de Kerchovelaan 7.

Gent, 16 september 2008.

De adjunct-griffier, (get.) Nadia Nollet.

(35347)

Rechtbank van eerste aanleg te Hasselt

Bij akte, verleden ter griffie van de rechtbank van eerste aanleg Hasselt, op 16 september 2008, blijkt dat Weyens, Charlotte, geboren te Hasselt op 12 januari 1981, wonende te 3500 Hasselt, Kapelstraat 31, handelend als gevolmachtigde van Van Drunen, Diana Cornelia Carla Maria, geboren te Bostel (Nederland) op 19 juni 1963, wonende te 3500 Hasselt, Vildersstraat 4, in haar hoedanigheid van drager van het ouderlijk gezag over de minderjarige : Moons, Jasper, geboren te Genk op 31 maart 1992, wonende te 3500 Hasselt, Vildersstraat 4, teneinde dezer handeling bijzonder gemachtigd ingevolge beschikking van vrederechter Walter Niewold, van het vredegericht van het eerste kanton Hasselt, d.d. 5 juni 2008, in het Nederlands verklaard heeft de nalatenschap van wijlen Moons, Johan Alfons Maria, geboren te Heusden op 26 augustus 1963, in leven laatst wonende te 3500 Hasselt, Vijverstraat 76, en overleden te Hasselt op 29 april 2008, te aanvaarden onder voorrecht van boedelbeschrijving en teneinde dezer woonst te kiezen ter studie van notaris Vanhelmont, Rose-Marie, met kantoren te 3500 Hasselt, Thonissenlaan 51-53.

De schuldeisers en legatarissen worden verzocht, binnen de drie maanden te rekenen van de datum van opneming in het *Belgisch Staatsblad*, hun rechten bij aangetekend schrijven te doen kennen ter studie van voornoemde notaris.

Hasselt, 16 september 2008.

De griffier, (onleesbare handtekening).

(35348)

## Rechtbank van eerste aanleg te Kortrijk

Bij akte, verleden ter griffie van de rechtbank van eerste aanleg te Kortrijk, op 16 september 2008, heeft verklaard Potteau, Katia Paula Diana, geboren te Kortrijk op 14 februari 1967, en wonende te 8800 Roeselare, Herdersstraat 84, handelend in haar hoedanigheid van voogd over nagenoemde minderjarige, in die hoedanigheid aangesteld bij beschikking van 25 oktober 2007 van de vrederechter van het kanton Roeselare : Potteau, Christine, geboren te Kortrijk op 29 april 1963, wonende te 8800 Roeselare, Herdersstraat 84, maar verblijvende KMPI Maria ter Engelen, Dorpsstraat 4, te 8650 Klerken, in staat van verlengde minderjarigheid verklaard bij vonnis van 28 april 1998 van de rechtbank van eerste aanleg te Veurne, handelend in haar gezegde hoedanigheid, onder voorrecht van boedelbeschrijving de nalatenschap te aanvaarden van wijlen Potteau, Carl Gerard Emiel, geboren te Kortrijk op 23 augustus 1960, in leven laatst wonende te 8800 Roeselare, Vijfwegenstraat 42, en overleden te Roeselare op 21 mei 2008.

Tot staving van haar verklaring, heeft de comparante ons een afschrift vertoond van de beschikking van 9 september 2008 van de vrederechter van het kanton Roeselare, waarbij zij gemachtigd werd om in naam van de voornoemde in staat van verlengde minderjarigheid, verklaarde Potteau, Christine, de nalatenschap van wijlen Potteau, Carl Gerard Emiel, te aanvaarden onder voorrecht van boedelbeschrijving.

De schuldeisers en legatarissen worden verzocht, binnen de drie maanden te rekenen van de datum van opneming in het *Belgisch Staatsblad*, hun rechten bij aangetekend schrijven te doen kennen op het kantoor van Mr. Christian Lambrecht, notaris met standplaats te 8501 Kortrijk (Heule), Kortrijksestraat 136.

Kortrijk, 16 september 2008.

De griffier, (get.) Marc Audoor.

(35349)

Bij akte, verleden ter griffie van de rechtbank van eerste aanleg te Kortrijk, op 11 september 2008, heeft verklaard Vanoverschelde, Rita Leona Rosa, geboren te Kortrijk op 30 augustus 1952, en wonende te 8500 Kortrijk, Noordstraat 9, handelend in haar hoedanigheid van voorlopig bewindvoerder over Vanoverschelde, Johan Joris André, geboren te Kortrijk op 21 mei 1963, en wonende te 8780 Oostrozebeke, Kerkstraat 18, hiertoe aangesteld bij beschikking van 6 december 2004 van de vrederechter van het kanton Waregem, handelend in haar gezegde hoedanigheid, onder voorrecht van boedelbeschrijving de nalatenschap te aanvaarden van wijlen Vanoverschelde, Anna Maria Jacqueline, geboren te Kortrijk op 26 juli 1953, in leven laatst wonende te 8780 Oostrozebeke, Kerkstraat 18, en overleden te Ashford, Kent (Groot-Brittannië) op 15 juli 2007.

Tot staving van haar verklaring, heeft de comparante ons een afschrift vertoond van de beschikking van 6 december 2007 van de vrederechter van het kanton Waregem, waarbij zij gemachtigd werd om in naam van de voornoemde onder voorlopig bewindvoering gestelde Vanoverschelde, Johan Joris André, de nalatenschap van wijlen Vanoverschelde, Anna Maria Jacqueline, te aanvaarden onder voorrecht van boedelbeschrijving.

De schuldeisers en legatarissen worden verzocht, binnen de drie maanden te rekenen van de datum van opneming in het *Belgisch Staatsblad*, hun rechten bij aangetekend schrijven te doen kennen op het kantoor van Mr. Dekiere, Henk, notaris met standplaats te 8780 Oostrozebeke, Stationsstraat 112.

Kortrijk, 16 september 2008.

De griffier, (get.) Marc Audoor.

(35350)

## Rechtbank van eerste aanleg te Mechelen

Bij akte, verleden ter griffie van de rechtbank van eerste aanleg te Mechelen, op 16 september 2008, hebben :

— Keppens, Rita Margareta Florimond, geboren te Bornem op 18 juli 1963, wonende te 2880 Bornem, Puursesteenweg 282, handelend in hoedanigheid van drager van het ouderlijk gezag over haar inwonend minderjarig kind : De Schaepdryver, Gianni Michel Germana, geboren te Bornem op 24 januari 1995, hiertoe gemachtigd bij beschikking van de vrederechter van het kanton Willebroek, d.d. 9 september 2008;

— De Schaepdryver, Julie Simonne M., geboren te Wilrijk op 28 april 1979, wonende te 2060 Antwerpen, Lange Winkelhaakstraat 17,

handelend in eigen naam, verklaard onder voorrecht van boedelbeschrijving de nalatenschap te aanvaarden van wijlen De Schaepdryver, Patrick Raymond Lucien Gerard, geboren te Aalst op 7 augustus 1947, in leven laatst wonende te 2830 Willebroek, Boomsesteenweg 80, en overleden te Aalst op 21 april 2008.

De schuldeisers en legatarissen worden verzocht, binnen de drie maanden te rekenen vanaf de datum van opneming in het *Belgisch Staatsblad*, hun rechten bij aangetekend schrijven te doen kennen op het kantoor van notaris Olivier Maeyens, te 2880 Bornem, Nieuwstraat 1c.

Mechelen, 16 september 2008.

De afgevaardigd adjunct-griffier, (get.) Vanessa Van lent.

(35351)

## Rechtbank van eerste aanleg te Tongeren

Op 9 september 2009, op de griffie van de rechtbank van eerste aanleg van het gerechtelijk arrondissement Tongeren, voor ons, Els Nassen, eerstaanwezend adjunct-griffier, is verschenen, Judong, Elly Helena L., Belg, geboren te Genk op 15 april 1947, en wonende te 3770 Riemst, Kwartelstraat 1, handelend in hoedanigheid van langstlevende ouder over haar minderjarige zoon : Nadjar, Kerim, geboren te Tongeren op 1 januari 1992, en wonende te 3770 Riemst, Kwartelstraat 1, handelend overeenkomstig de beschikking van de vrederechter van het kanton Tongeren-Voeren, zetel Tongeren, d.d. 3 september 2008, die ons in het Nederlands verklaart, de nalatenschap te aanvaarden van wijlen Nadjar, Mohamed Najib, geboren te La Malaga Carthago (Tunesië) op 31 december 1952, in leven wonende te Riemst, Kwartelstraat 1, overleden te Riemst op 5 augustus 2008, te aanvaarden onder voorrecht van boedelbeschrijving.

De schuldeisers en legatarissen worden verzocht, bij aangetekend schrijven hun rechten te doen gelden, binnen de drie maanden te rekenen vanaf de datum van de opneming van deze akte in het *Belgisch Staatsblad*.

Dat aangetekend schrijven moet verzonden worden aan notaris Bram Vuylsteke, met kantoor te 3770 Riemst, Op de Dries 4.

Waarvan akte opgemaakt op verzoek van de verschijnster en door deze, na voorlezing, ondertekend samen met ons eerstaanwezend adjunct-griffier.

(Get.) Judong, Elly; Nassen, Els.

Voor eensluidend verklaarde kopie afgeleverd aan Judong, Elly, wonende te Riemst.

Tongeren, 9 september 2008.

De wnd. hoofdgriffier, (get.) Y. Kielich.

(35352)



## Tribunal de première instance de Bruxelles

Suivant acte n° 08-1757 passé au greffe du tribunal de première instance de Bruxelles, le 16 septembre 2008, par :

M. Stocq, Christian Cinstant E., demeurant à 1200 Woluwe-Saint-Lambert, avenue Herbert Hoover 212, bte 2;

en qualité de :

A) en son nom personnel;

B) mandataire en vertu d'une procuration, sous seing privé ci-annexée, datée du 11 septembre 2008, et donnée par Mme Stocq, Danielle Thérèse J., demeurant à 1140 Evre, chaussée d'Haecht 910, bte 17,

ont déclaré acceptation, sous bénéfice d'inventaire, la succession de M. Stocq, Albert Marie Jean, né à Bruxelles le 10 août 1923, de son vivant domicilié à Schaerbeek, rue Thomas Vinçotte 36, et décédé le 23 août 2008 à Schaerbeek.

Les créanciers et légataires sont invités à faire connaître, par avis recommandé, leurs droits, dans un délai de trois mois, à compter de la présente insertion à Me Heymans, Benoît, notaire à 1180 Uccle, avenue de l'Echevinage 1A.

Bruxelles, le 16 septembre 2008.

Le greffier adjoint délégué, (signé) Muriel Soudant.

(35353)

Suivant acte n° 08-1762 passé au greffe du tribunal de première instance de Bruxelles, le 16 septembre 2008, par :

M. Dumont, Guy, demeurant à 1150 Bruxelles, rue Père Eudore Devroye 98;

en qualité de : mandataire en vertu de 5 procurations, sous seing privé, ci-annexées :

1) datée du 28 août 2008, et donnée par M. Watteau, Marc, demeurant à 1340 Quenast, chemin de Croly 32;

2) datée du 28 août 2008, et donnée par Mme Watteau Pascale, demeurant à 1180 Bruxelles, Carré Cassimans 5;

3) datée du 28 août 2008, et donnée par M. Watteau, Patrick, demeurant à 1070 Anderlecht, drève Soetkin 59;

4) datée du 28 août 2008, et donnée par Mme Watteau, Anne, demeurant à 1190 Forest, rue Saint-Denis 65;

5) datée du 26 août 2008, et donnée par M. Watteau, Jean-Luc, demeurant à 1080 Molenbeek-Saint-Jean, boulevard Louis Mettewie 58, bte 1,

ont déclaré accepter, sous bénéfice d'inventaire, la succession de Mme Rompteau, Suzanne Léa Rose, née à Etterbeek le 21 mai 1933, de son vivant domiciliée à Uccle, avenue du Lycée Français 6, et décédée le 1<sup>er</sup> août 2008 à Uccle.

Les créanciers et légataires sont invités à faire connaître, par avis recommandé, leurs droits, dans un délai de trois mois, à compter de la présente insertion à l'étude du notaire Behets-Wydemans, à 1000 Bruxelles, rue du Cardinal 46.

Bruxelles, le 16 septembre 2008.

Le greffier adjoint délégué, (signé) Muriel Soudant.

(35354)

## Tribunal de première instance de Dinant

Suivant acte n° 08/2633 dressé au greffe du tribunal de première instance de Dinant, le 16 septembre 2008 :

M. Ledoux, Jean-François, avocat, dont les bureaux sont établis rue Grande 5, à Godinne, agissant en sa qualité de tuteur aux biens, et avec l'autorisation de M. le juge de paix du canton de Dinant, en date du 10 septembre 2008, dont copie conforme restera annexée au présent acte, pour et au nom de l'enfant mineure :

Fiche, Caroline, née à Dinant le 8 décembre 1999, domiciliée Ancien Chemin de Wellin 88, à 6929 Haut-Fays (fille de Véronique Romain, décédée le 4 septembre 2004, et de Claude Fiche, décédé le 16 juin 2008), a déclaré, ès qualités, accepter, sous bénéfice d'inventaire, la succession qui lui est dévolue par le décès de son père, Fiche, Claude, né à Namur le 9 mai 1969, en son vivant domicilié à Patignies, rue de Gribelle 1, et décédé à Dinant, en date du 16 juin 2008.

Les créanciers et les légataires sont invités à faire connaître leurs droits, par avis recommandé, dans un délai de trois mois, à compter de la présente, à Me Pierre-Henri Grandjean, notaire de résidence à Dinant, rue Daoust 71.

Pour extrait conforme délivré à Me Jean-François Ledoux : le greffier adjoint, (signé) J. Colin.

(35355)

## Tribunal de première instance de Liège

L'an 2008, le 15 septembre, au greffe du tribunal de première instance de Liège, ont comparu :

Cleuren, Jeanne, née à Sluse le 17 février 1943, domiciliée à Juprelle, rue Cordémont 56;

Maloir, Corinne, née à Rocourt le 25 mai 1968, domiciliée à Ferrières, Le Tige 6, agissant en nom personnel, et en outre porteuse d'une procuration, sous seing privé, qui restera annexée au présent acte, pour et au nom de :

Maloir, David, né à Rocourt le 12 septembre 1971, domicilié à Glons, Brouck au Tilleul 11A3,

lesquelles comparantes ont déclaré accepter, sous bénéfice d'inventaire, la succession de Maloir, Jean, né à Rocourt le 11 juillet 1940, de son vivant domicilié à Slins, rue Cordémont 56, et décédé le 18 août 2008 à Liège.

Conformément aux prescriptions du dernier alinéa de l'article 793 du Code civil, les comparantes déclarent faire élection de domicile en l'étude de Me Jean-Michel Gauthy, notaire à Herstal, rue Hoyoux 87.

Les créanciers et légataires sont invités à faire connaître leurs droits, par avis recommandé, au domicile élu, dans les trois mois de la présente insertion.

Le greffier, (signature illisible).

(35356)

L'an 2008, le 16 septembre, au greffe du tribunal de première instance de Liège, a comparu :

Brilmaker, Jean-Paul, avocat à Liège, avenue de l'Observatoire 124, porteur d'une procuration, sous seing privé, qui restera annexée au présent acte, pour et au nom de : Beuken, Maria, née à Chaineux le 20 mai 1923, domiciliée à Liège, rue Chevaufosse 50,

lequel comparant a déclaré, ès qualités, accepter, sous bénéfice d'inventaire, la succession de Delmotte, Jacques Charles Alexandre, né à Liège le 29 mai 1936, de son vivant domicilié à Liège, rue Chevaufosse 50, et décédé le 19 juillet 2008 à Saint-Nicolas.

Conformément aux prescriptions du dernier alinéa de l'article 793 du Code civil, le comparant déclare faire élection de domicile en l'étude de Me Alain Cordier de Liège, boulevard de la Sauvenière 140.

Dont acte, signé, lecture faite par le comparant et le greffier.



Les créanciers et légataires sont invités à faire connaître leurs droits, par avis recommandé, au domicile élu, dans les trois mois de la présente insertion.

Le greffier, (signature illisible).

(35357)

Tribunal de première instance de Marche-en-Famenne

L'an 2008, le 16 septembre, au greffe du tribunal de première instance de Marche-en-Famenne, a comparu :

Me Mathieu Robert, avocat à 6900 Marche-en-Famenne, avenue de la Toison d'Or 28, agissant pour et au nom de sa mandante :

Me Christine Cavalier, avocat à 6830 Bouillon, rue de l'Ange Gardien 8, en vertu d'une procuration, sous seing privé, qui restera annexée au présent, laquelle agissant en qualité d'administratrice provisoire des biens de :

M. Bodger, Patrick, né à Marche-en-Famenne le 6 juin 1960, domicilié à 4030 Grivegnée, résidence « Bonne Femme », rue Bonne Femme 63;

à ce, désignée, par ordonnance de M. le juge de paix du canton de Saint-Hubert-Bouillon-Palaiseul, siège de Palaiseul, rendue le 11 juin 2003, et conformément à l'ordonnance de M. le juge de paix du canton de Liège IV, rendue le 7 juillet 2008, qui resteront annexées également au présent,

lequel comparant a déclaré accepter, sous bénéfice d'inventaire, la succession de Bodger, Georges Dieudonné Albert Gh., né à Marche-en-Famenne le 4 avril 1937, de son vivant domicilié à Marche-en-Famenne, chemin Saint-Martin 26, et décédé le 26 décembre 2007 à Marche-en-Famenne.

Conformément aux prescriptions du dernier alinéa de l'article 793 du Code civil, le comparant déclare faire éléction de domicile en l'étude de Me Michel Jacquet, notaire de résidence à 6900 Marche-en-Famenne, chaussée de l'Ourthe 96.

Les créanciers et légataires sont invités à faire connaître leurs droits, par avis recommandé, adressé au domicile élu, dans un délai de trois mois, à compter de la date de la présente insertion.

(Signé) M. Robert; B. Paquay.

Pour extrait conforme : le greffier, (signé) B. Paquay.

(35358)

Tribunal de première instance de Namur

L'an 2008, le 16 septembre, au greffe du tribunal de première instance de Namur, et par-devant nous, Jacqueline Tholet, greffier, a comparu :

Me Valentine Kerkhofs, avocat à 5000 Namur, rue de l'Arsenal 15, représentant en vertu d'une procuration, sous seing privé :

Mme Gilson, Jenny, domiciliée à « L'Arche d'Alliance », boulevard d'Herbatte 25, à 5000 Namur, agissant en qualité de détentrice de l'autorité parentale sur la personne et les biens de son enfant mineur :

Masset, Esteban, (fils du défunt), né à Namur le 18 juillet 2003, domicilié à « L'Arche d'Alliance », boulevard d'Herbatte 25;

et ce, dûment autorisée, en vertu d'une ordonnance rendue par M. Eddy Destrée, juge de paix du premier canton de Namur, en date du 19 juin 2008,

laquelle comparante a déclaré, en langue française, agissant pour et au nom de sa mandante, accepter, sous bénéfice d'inventaire, la succession de M. Masset, Grégory, domicilié en son vivant à 5100 Jambes, rue des Cultures 5, et décédé à Jambes, en date du 21 avril 2008.

Dont acte requis par la comparante, qui après lecture, signe avec nous, Jacqueline Tholet, greffier.

Les créanciers et légataires sont invités à faire connaître, par avis recommandé, leurs droits, dans un délai de trois mois, à compter de la date de la présente insertion.

Cet avis doit être adressé à Me Damien Le Clercq, notaire à 5000 Namur, rue Pépin 18.

Namur, le 16 septembre 2008.

Le greffier, (signé) Jacqueline Tholet.

(35359)

L'an 2008, le 15 septembre, au greffe du tribunal de première instance de Namur, et par-devant nous, Jacqueline Tholet, greffier, a comparu :

Me Patricia Brunet, avocat, domiciliée à Moustier-sur-Sambre, place de la Gare 5, représentant par procuration, sous seing privé, donnée par Me Jean Minne, avocat à Andenne, rue Janson 11, avec pouvoir de substitution :

Mme Barbara, Lallemand (veuve du défunt), domiciliée à Andenne, rue Léon Simon 10/2, agissant en son nom personnel, et en sa qualité de mère pour son enfant mineur :

François, Hugo (fils du défunt), né à Namur le 20 octobre 1999, domicilié à Ohey, rue Stocus 67;

dûment autorisée, par ordonnance de M. le juge de paix du canton d'Andenne, en date du 28 janvier 2008,

laquelle comparante a déclaré, en langue française, agissant comme dit ci-dessus, accepter, sous bénéfice d'inventaire, la succession de M. François, Alex, en son vivant domicilié à Ohey, rue Stocus 67, et décédé à Ohey, en date du 19 octobre 2006.

Dont acte requis par la comparante, qui après lecture, signe avec nous, greffier.

Les créanciers et légataires sont invités à faire connaître, par avis recommandé, leurs droits, dans un délai de trois mois, à compter de la date de la présente insertion.

Cet avis doit être adressé à Me Marie-France George, notaire à 5300 Seilles, rue de Vigna 83.

Namur, le 15 septembre 2008.

Le greffier, (signé) J. Tholet.

(35360)

Tribunal de première instance de Verviers

L'an 2008, le 16 septembre, au greffe du tribunal de première instance s'étant à Verviers, a comparu :

M. le notaire Ledent, de résidence à Malmedy, avenue Monbijou 14bis, agissant en qualité de mandataire de :

M. Lecocq, Egide Albert, né à Waimes le 1<sup>er</sup> janvier 1962, et;

Mme Blaise, Cynthia, née à Malmedy le 4 août 1966;

domiciliés ensemble à 4950 Onderval, Grand-Rue 21, agissant en leur qualité de titulaires de l'autorité parentale sur leur enfant mineur d'âge, à savoir :

Lecocq, Charline, née à Malmedy le 7 décembre 1990, domiciliée avec eux, sans lien de parenté avec le défunt;

dûment autorisés aux fins de la présente, par ordonnance de M. le juge de paix du canton de Malmedy, en date du 10 juillet 2008;

en vertu d'une procuration, sous seing privé, donnée à Malmedy le 24 juin 2008, lesquelles resteront ci-annexées;

M. Sepulchre, Laurent Nicolas, né à Malmedy le 9 janvier 1976 et;

Mme Lemaire, Nathalie Jocelyne Pauline, née à Malmedy le 9 février 1978;

domiciliés ensemble à 4960 Malmedy, route Saint-Donat 38, agissant en leur qualité de titulaires de l'autorité parentale sur leur enfant mineur d'âge, à savoir :

Sepulchre, Coraline, née à Saint-Vith le 22 novembre 2004, domiciliée avec eux, sans lien de parenté avec le défunt;

dûment autorisés aux fins de la présente, par ordonnance de M. le juge de paix du canton de Malmedy, en date du 10 juillet 2008;

en vertu d'une procuration, sous seing privé, donnée à Malmedy le 24 juin 2008, lesquelles resteront ci-annexées;

M. Sepulchre, Michel Charles, né à Malmedy le 17 mars 1979 et;

Mme Nicolas, Anne Elvire Marie, née à Vielsalm le 23 juillet 1978;

domiciliés ensemble à 4960 Malmedy, thier de la Principauté 14, agissant en leur qualité de titulaires de l'autorité parentale sur leurs enfants mineurs d'âge, à savoir :

Sepulchre, Janoé, né à Saint-Vith le 15 mai 2006;

Sepulchre, Eléa, née à Saint-Vith le 2 mars 2008;

domiciliés avec eux, sans lien de parenté avec le défunt;

dûment autorisés aux fins de la présente, par ordonnance de M. le juge de paix du canton de Malmedy, en date du 10 juillet 2008;

en vertu d'une procuration, sous seing privé, donnée à Malmedy le 24 juin 2008, lesquelles resteront ci-annexées,

lequel comparant a déclaré, ès dites qualités, accepter, sous bénéfice d'inventaire, la succession de M. Lovenfosse, Erich Jean Joseph, né à Waimès le 28 décembre 1929, célibataire, domicilié à Stembert, rue Grand'Ry 36, et décédé à Spa le 14 mai 2008.

Dont acte, signé, lecture faite par le comparant et le greffier.

(Signatures illisibles).

Les créanciers et légataires sont invités à faire connaître leurs droits, dans un délai de de trois mois, à compter de la présente insertion, par pli recommandé, à Me Ledent, notaire à Malmedy.

(Signé) M. Solheid, greffier.

(35361)

#### Faillissement – Faillite

Rechtbank van koophandel te Brugge, afdeling Oostende

Bij vonnis van de tijdelijke derde kamer bis van de rechtbank van koophandel te Brugge, afdeling Oostende, werd op 16 september 2008, op dagvaarding, het faillissement uitgesproken van Lourent NV, met zetel te 8820 Torhout, Gwijdsde Van Dampierrestraat 3b, met handelsuitbating te 9630 Zwalm, Hundelgemsebaan (Hund) 83, met als handelsactiviteiten : advies en bijstand aan de bedrijfs wereld, handelsbemiddeling, met ondernemingsnummer 0400.081.547.

Tot curator werd aangesteld : Mr. Ann Decruyenaere, advocaat, te 8400 Oostende, Rogierlaan 31.

De aangiften van schuldvordering dienen neergelegd te worden ter griffie van de rechtbank van koophandel te 8400 Oostende, Canada-plein, vóór 15 oktober 2008.

De personen die zich persoonlijk zeker hebben gesteld voor de gefailleerde (onder meer de borgen van de gefailleerde), kunnen hiervan ter griffie een verklaring neerleggen overeenkomstig artikel 72<sup>ter</sup> Fail.W.

Het eerste proces-verbaal van verificatie van de schuldvorderingen zal dienen neergelegd te worden op de griffie van de rechtbank uiterlijk op 27 oktober 2008.

Voor eensluidend verklaard uittreksel : de adjunct-griffier, (get.) C. Geers.

(Pro deo) (35362)

Rechtbank van koophandel te Dendermonde

Bij vonnis van de rechtbank van koophandel te Dendermonde, van 15 september 2008, werd Vogels, Adrianus, drankgelegenheid, Kruisstraat 19, 9290 Berlare, in staat van faillissement verklaard.

Ondernemingsnummer 0892.746.329.

Rechter-commissaris : M. Marc Tackaert.

Curator : Mr. Petra Seymoens, Pollare Dorp 28, 9400 Ninove.

Datum staking van betaling : 8 mei 2008, onder voorbehoud van art. 12, lid 2.F.W.

Indienen van schuldvorderingen met bewijsstukken, uitsluitend op de griffie van de rechtbank van koophandel te Dendermonde, binnen de dertig dagen vanaf datum faillissementsvonnis.

Het eerste proces-verbaal van nazicht van de ingediende schuldvorderingen zal neergelegd worden op vrijdag 24 oktober 2008 ter griffie van de rechtbank.

Elke schuldeiser die geniet van een persoonlijke zekerheidstelling vermeldt dit in zijn aangifte van schuldvordering of uiterlijk binnen zes maanden vanaf de datum van het vonnis van faillietverklaring (art. 63 F.W.).

Om te kunnen genieten van de bevrijding, moeten de natuurlijke personen die zich kosteloos persoonlijk zeker hebben gesteld voor de gefailleerde ter griffie van de rechtbank van koophandel een verklaring neerleggen, waarin zij bevestigen dat hun verbintenis niet in verhouding met hun inkomsten en hun patrimonium is (art. 72<sup>bis</sup> F.W. en art. 10 wet van 20 juli 2005).

Voor eensluidend uittreksel : de griffier, (get.) K. Waterschoot. (35363)

Bij vonnis van de rechtbank van koophandel te Dendermonde, van 15 september 2008, werd Ambiance VOF, drankgelegenheid, avenue de Broqueville 297, bus 5, 1200 Brussel-20, in staat van faillissement verklaard.

Ondernemingsnummer 0475.843.396.

Rechter-commissaris : M. Christophe Meert.

Curator : Mr. Marc Ghysens, Keizerlijk Plein 46, 9300 Aalst.

Datum staking van betaling : 15 september 2008, onder voorbehoud van art. 12, lid 2.F.W.

Indienen van schuldvorderingen met bewijsstukken, uitsluitend op de griffie van de rechtbank van koophandel te Dendermonde, binnen de dertig dagen vanaf datum faillissementsvonnis.

Het eerste proces-verbaal van nazicht van de ingediende schuldvorderingen zal neergelegd worden op vrijdag 24 oktober 2008 ter griffie van de rechtbank.

Elke schuldeiser die geniet van een persoonlijke zekerheidstelling vermeldt dit in zijn aangifte van schuldvordering of uiterlijk binnen zes maanden vanaf de datum van het vonnis van faillietverklaring (art. 63 F.W.).

Om te kunnen genieten van de bevrijding, moeten de natuurlijke personen die zich kosteloos persoonlijk zeker hebben gesteld voor de gefailleerde ter griffie van de rechtbank van koophandel een verklaring neerleggen, waarin zij bevestigen dat hun verbintenis niet in verhouding met hun inkomsten en hun patrimonium is (art. 72<sup>bis</sup> F.W. en art. 10 wet van 20 juli 2005).

Voor eensluidend uittreksel : de griffier, (get.) K. Waterschoot. (35364)

Bij vonnis van de rechtbank van koophandel te Dendermonde, van 15 september 2008, werd Van Strijdonck, Marc, drankgelegenheid, Nieuwstraat 95/0001, 9340 Lede, in staat van faillissement verklaard.

Ondernemingsnummer 0647.293.668.

Rechter-commissaris : M. Christophe Meert.

Curator : Mr. Marc Ghysens, Keizerlijk Plein 46, 9300 Aalst.

Datum staking van betaling : 15 september 2008, onder voorbehoud van art. 12, lid 2.F.W.

Indienen van schuldvorderingen met bewijsstukken, uitsluitend op de griffie van de rechtbank van koophandel te Dendermonde, binnen de dertig dagen vanaf datum faillissementsvonnis.

Het eerste proces-verbaal van nazicht van de ingediende schuldvorderingen zal neergelegd worden op vrijdag 24 oktober 2008 ter griffie van de rechtbank.

Elke schuldeiser die geniet van een persoonlijke zekerheidstelling vermeldt dit in zijn aangifte van schuldvordering of uiterlijk binnen zes maanden vanaf de datum van het vonnis van faillietverklaring (art. 63 F.W.).

Om te kunnen genieten van de bevrijding, moeten de natuurlijke personen die zich kosteloos persoonlijk zeker hebben gesteld voor de gefailleerde ter griffie van de rechtbank van koophandel een verklaring neerleggen, waarin zij bevestigen dat hun verbintenis niet in verhouding met hun inkomsten en hun patrimonium is (art. 72bis F.W. en art. 10 wet van 20 juli 2005).

Voor eensluidend uittreksel : de griffier, (get.) K. Waterschoot.  
(35365)

Bij vonnis van de rechtbank van koophandel te Dendermonde, van 15 september 2008, werd BOB & De Coster BVBA, dakwerken, Brakelsesteenweg 125, 9406 Outer, in staat van faillissement verklaard.

Ondernemingsnummer 0870.082.773.

Rechter-commissaris : M. Dirk Nevens.

Curator : Mr. Eric Creyten, Centrumlaan 48, tweede verdieping, 9400 Ninove.

Datum staking van betaling : 15 september 2008, onder voorbehoud van art. 12, lid 2.F.W.

Indienen van schuldvorderingen met bewijsstukken, uitsluitend op de griffie van de rechtbank van koophandel te Dendermonde, binnen de dertig dagen vanaf datum faillissementsvonnis.

Het eerste proces-verbaal van nazicht van de ingediende schuldvorderingen zal neergelegd worden op vrijdag 24 oktober 2008 ter griffie van de rechtbank.

Elke schuldeiser die geniet van een persoonlijke zekerheidstelling vermeldt dit in zijn aangifte van schuldvordering of uiterlijk binnen zes maanden vanaf de datum van het vonnis van faillietverklaring (art. 63 F.W.).

Om te kunnen genieten van de bevrijding, moeten de natuurlijke personen die zich kosteloos persoonlijk zeker hebben gesteld voor de gefailleerde ter griffie van de rechtbank van koophandel een verklaring neerleggen, waarin zij bevestigen dat hun verbintenis niet in verhouding met hun inkomsten en hun patrimonium is (art. 72bis F.W. en art. 10 wet van 20 juli 2005).

Voor eensluidend uittreksel : de griffier, (get.) K. Waterschoot.  
(35366)

Bij vonnis van de rechtbank van koophandel te Dendermonde, van 16 september 2008, werd First NV in vereffening, produktie van vleeswaren, Kwatrechtsteenweg 109, 9230 Wetteren, in staat van faillissement verklaard.

Ondernemingsnummer 0439.405.545.

Rechter-commissaris : M. Marc Tackaert.

Curator : Mr. Philippe Baillon, Noordlaan 172, 9200 Dendermonde.

Datum staking van betaling : 5 september 2008, onder voorbehoud van art. 12, lid 2.F.W.

Indienen van schuldvorderingen met bewijsstukken, uitsluitend op de griffie van de rechtbank van koophandel te Dendermonde, binnen de dertig dagen vanaf datum faillissementsvonnis.

Het eerste proces-verbaal van nazicht van de ingediende schuldvorderingen zal neergelegd worden op vrijdag 24 oktober 2008 ter griffie van de rechtbank.

Elke schuldeiser die geniet van een persoonlijke zekerheidstelling vermeldt dit in zijn aangifte van schuldvordering of uiterlijk binnen zes maanden vanaf de datum van het vonnis van faillietverklaring (art. 63 F.W.).

Om te kunnen genieten van de bevrijding, moeten de natuurlijke personen die zich kosteloos persoonlijk zeker hebben gesteld voor de gefailleerde ter griffie van de rechtbank van koophandel een verklaring neerleggen, waarin zij bevestigen dat hun verbintenis niet in verhouding met hun inkomsten en hun patrimonium is (art. 72bis F.W. en art. 10 wet van 20 juli 2005).

Voor eensluidend uittreksel : de griffier, (get.) K. Waterschoot.  
(35367)

Rechtbank van koophandel te Gent

Bij vonnis van de rechtbank van koophandel te Gent, d.d. 12 september 2008, bij dagvaarding, eerste kamer, werd het faillissement vastgesteld inzake : Strategic and Financial consulting BVBA, overige adviesbureaus op het gebied van bedrijfsbeheer; adviesbureaus op het gebied van bedrijfsvoering, met maatschappelijke zetel, te 9800 Deinze, Kernlaan 14, hebbende als ondernemingsnummer 0864.697.293.

Rechter-commissaris : de heer Frank Blomme.

Datum staking der betaling : 12 september 2008.

Indienen schuldvorderingen : griffie rechtbank van koophandel, Opgeëistenlaan 401E, 9000 Gent, vóór 10 oktober 2008.

Neerlegging ter griffie van het eerste proces-verbaal van nazicht der ingediende schuldvorderingen : 30 oktober 2008.

De personen die zich persoonlijk zeker hebben gesteld voor de gefailleerde (zoals onder meer de personen die zich borg hebben gesteld), kunnen hiervan een verklaring ter griffie afleggen (art. 72bis en art. 72ter F.W.).

De curator : Mr. Pascale Roose, advocate, kantoorhoudende te 9000 Gent, Kortrijksesteenweg 551.

Voor eensluidend uittreksel : de griffier-hoofd van dienst, (get.) C. Van Kerckhove.  
(35368)

Bij vonnis van de rechtbank van koophandel te Gent, d.d. 12 september 2008, bij dagvaarding, eerste kamer, werd het faillissement vastgesteld inzake : Sidhu Star BVBA, detailhandel in niet-gespecialiseerde winkels waarbij voedings- en genotmiddelen overheersen, met maatschappelijke zetel, te 9050 Gent, Brusselsesteenweg 455, met ondernemingsnummer 0859.614.592.

Rechter-commissaris : Mevr. Jacobus & de heer K. Hallynck.

Datum staking der betaling : 12 september 2008.

Indienen schuldvorderingen : griffie rechtbank van koophandel, Opgeëistenlaan 401E, 9000 Gent, vóór 10 oktober 2008.

Neerlegging ter griffie van het eerste proces-verbaal van nazicht der ingediende schuldvorderingen : 24 oktober 2008.

De personen die zich persoonlijk zeker hebben gesteld voor de gefailleerde (zoals onder meer de personen die zich borg hebben gesteld), kunnen hiervan een verklaring ter griffie afleggen (art. 72bis en art. 72ter F.W.).

De curator : Mr. Koen Steenbrugge, advocaat, kantoorhoudende te 9000 Gent, Kortrijksesteenweg 361.

Voor eensluidend uittreksel : de griffier-hoofd van dienst, (get.) C. Van Kerckhove.  
(35369)

Rechtbank van koophandel te Leuven

Bij vonnis van de rechtbank van koophandel te Leuven, d.d. 16 september 2008, werd C.V. Cristal Net — Dierick, Chantal, met zetel te 3000 Leuven, Pater Damiaanstraat 3, en met als activiteiten : groothandel in reinigingsmiddelen, detailhandel in drogisterijartikelen en onderhoudsprodukten in gespecialiseerde winkels, overige reiniging



van gebouwen, industriële reiniging; met ondernemingsnummer 0881.309.336; en Dierick, Chantal, handelaarster, geboren te Leuven op 2 januari 1959, wonende te 3000 Leuven, Pater Damiaanplein 3; in staat van faillissement verklaard.

De personen die zich persoonlijk zeker hebben gesteld voor de gefailleerde (onder meer de borgen van de gefailleerde), kunnen hiervan ter griffie een verklaring neerleggen overeenkomstig artikel 72<sup>ter</sup> Faill.W.

Curator : Mr. Christophe Celis, advocaat, te 3290 Diest, F. Allenstraat 4.

Rechter-commissaris : R. Cludts.

Staking der betalingen : 16 september 2008.

Indienen van schuldvorderingen tot en met 17 oktober 2008 ter griffie dezer rechtbank.

Uiterste datum voor neerlegging van het eerste proces-verbaal van verificatie van de schuldvorderingen : 28 oktober 2008.

De hoofdgriffier : (get.) M. Plevoets.

(35370)

#### Rechtbank van koophandel te Mechelen

Bij vonnis, d.d. 15 september 2008, van de rechtbank van koophandel te Mechelen, werd gesloten verklaard wegens ontoereikend actief, het faillissement van de BVBA P.N.D., met maatschappelijke zetel te 2880 Bornem, Meivisstraat 9, met ondernemingsnummer 0450.439.888, en werd gezegd dat als vereffenaar wordt beschouwd : de heer Aerts, Davy, wonende te 2880 Bornem, Meivisstraat 9.

Voor eensluidend uittreksel : de griffier, (get.) G. Lauwers.

(35371)

Bij vonnis, d.d. 15 september 2008, van de rechtbank van koophandel te Mechelen, werd gesloten verklaard wegens ontoereikend actief, het faillissement van de BVBA Melo, met maatschappelijke zetel te 2801 Mechelen (Heffen), steenweg op Blaasveld 107, met ondernemingsnummer 0414.106.460, en werd gezegd dat als vereffenaar wordt beschouwd : de heer Cannaerts, Jozef, wonende te 2880 Bornem, Bornemstraat 68.

Voor eensluidend uittreksel : de griffier, (get.) G. Lauwers.

(35372)

Bij vonnis, d.d. 15 september 2008, van de rechtbank van koophandel te Mechelen, werd gesloten verklaard wegens ontoereikend actief, het faillissement van de BVBA DM Concept, met maatschappelijke zetel te 2800 Mechelen, Brusselsesteenweg 275, met ondernemingsnummer 0462.967.736, en werd gezegd dat als vereffenaars worden beschouwd : de heer De Meuter, Jean-Paul en Mevr. Van Dyck, Christina, beiden wonende te 2800 Mechelen, Brusselsesteenweg 275.

Voor eensluidend uittreksel : de griffier, (get.) G. Lauwers.

(35373)

Bij vonnis, d.d. 15 september 2008, van de rechtbank van koophandel te Mechelen, werd gesloten verklaard wegens ontoereikend actief, het faillissement van de NV Emerindus, met maatschappelijke zetel te 2800 Mechelen, Draaibankstraat 99, met ondernemingsnummer 0473.195.692, en werd gezegd dat als vereffenaar wordt beschouwd : BV Manders Houtrijk, met als bestuurder de heer Manders, Adrianus, wonende in Nederland, te 005671 CX Neunen, Houtrijk 4.

Voor eensluidend uittreksel : de griffier, (get.) G. Lauwers.

(35374)

Bij vonnis, d.d. 15 september 2008, van de rechtbank van koophandel te Mechelen, werd gesloten verklaard wegens ontoereikend actief, het faillissement van de BVBA De Cockpit, met maatschappelijke zetel te 2570 Duffel, Kiliaanstraat 2, met ondernemingsnummer 0474.930.410, en werd gezegd dat als vereffenaars worden beschouwd : de heer Cauwenbergh, Bart, wonende te 2550 Kontich, Keizershoek 310 en de heer Doré, Janick, wonende te 2600 Berchem, Passendalestraat 19.

Voor eensluidend uittreksel : de griffier, (get.) G. Lauwers.

(35375)

Bij vonnis, d.d. 15 september 2008, van de rechtbank van koophandel te Mechelen, werd gesloten verklaard wegens ontoereikend actief, het faillissement van de BVBA Red Moon, met maatschappelijke zetel te 2800 Mechelen (Walem), Koning Albertstraat 91, met ondernemingsnummer 0863.202.109, en werd gezegd dat als vereffenaar wordt beschouwd : de heer Callaert, Bart, wonende te 9255 Buggenhout, Kasteelstraat 6/A000.

Voor eensluidend uittreksel : de griffier, (get.) G. Lauwers.

(35376)

Bij vonnis, d.d. 15 september 2008, van de rechtbank van koophandel te Mechelen, werd gesloten verklaard wegens ontoereikend actief, het faillissement van de BVBA Bolero, met maatschappelijke zetel te 2860 Sint-Katelijne-Waver, Liersesteenweg 275, met ondernemingsnummer 0877.013.820, en werd gezegd dat als vereffenaar wordt beschouwd : Mevr. Schelkens, Anja, wonende te 2800 Mechelen, Blokhuisstraat 15.

Voor eensluidend uittreksel : de griffier, (get.) G. Lauwers.

(35377)

Bij vonnis, d.d. 15 september 2008, van de rechtbank van koophandel te Mechelen, werd gesloten verklaard wegens ontoereikend actief, het faillissement van Mevr. Docx, Saskia, voorheen wonende te 2560 Nijlen, Paterstraat 6, en thans te 8370 Blankenberge, Graaf Jansdijk 62/0201, met ondernemingsnummer 0883.170.053 en werd de gefailleerde verschoonbaar verklaard.

Voor eensluidend uittreksel : de griffier, (get.) G. Lauwers.

(35378)

Bij vonnis, d.d. 15 september 2008, van de rechtbank van koophandel te Mechelen, werd, op dagvaarding, in staat van faillissement verklaard : de heer Claes, Kurt, café-uitbater, geboren te Herentals op 9 december 1982, wonende te 2220 Heist-op-den-Berg, Wiekevorstsesteenweg 10, en aldaar handeldrijvende onder de benaming Het Wilde Westen, ondernemingsnummer 0879.631.731.

De personen die zich persoonlijk zeker hebben gesteld (zoals onder meer de personen die zich borg hebben gesteld), voor de gefailleerde kunnen hiervan een verklaring ter griffie afleggen.

De datum van staking van betaling werd vastgesteld op 15 september 2008.

Tot curator werd benoemd : Mr. Van Den Eede, Bernadette, advocate, te 2820 Bonheiden, Putsesteenweg 8.

De schuldvorderingen dienen ingediend te worden ter griffie van de rechtbank van koophandel, te 2800 Mechelen, Voochtstraat 7, uiterlijk op 13 oktober 2008.

De curator dient het eerste proces-verbaal van verificatie van de schuldvorderingen neer te leggen ter griffie van deze rechtbank op 10 november 2008.

Voor eensluidend uittreksel : de griffier, (get.) G. Lauwers.

(35379)

Bij vonnis, d.d. 15 september 2008, van de rechtbank van koophandel te Mechelen, werd, op dagvaarding, in staat van faillissement verklaard : de BVBA P'Tit Tanger, tavernier, met maatschappelijke zetel te 2800 Mechelen, Onze-Lieve-Vrouwestraat 60, met ondernemingsnummer 0887.191.791.

De personen die zich persoonlijk zeker hebben gesteld (zoals onder meer de personen die zich borg hebben gesteld), voor de gefailleerde kunnen hiervan een verklaring ter griffie afleggen.

De datum van staking van betaling werd vastgesteld op 15 september 2008.

Tot curator werd benoemd : Mr. Van Den Eede, Bernadette, advocate, te 2820 Bonheiden, Putsesteenweg 8.

De schuldvorderingen dienen ingediend te worden ter griffie van de rechtbank van koophandel, te 2800 Mechelen, Voochtstraat 7, uiterlijk op 13 oktober 2008.

De curator dient het eerste proces-verbaal van verificatie van de schuldvorderingen neer te leggen ter griffie van deze rechtbank, op 10 november 2008.

Voor eensluidend uittreksel : de griffier, (get.) G. Lauwers. (35380)

Bij vonnis, d.d. 15 september 2008, van de rechtbank van koophandel te Mechelen, werd, op dagvaarding, in staat van faillissement verklaard : de heer Van Cauwenbergh, Daniël Jozef Julia, haarkapper, geboren te Bornem op 10 juni 1966, wonende te 2880 Bornem, Sint-Amandsesteenweg 310, met ondernemingsnummer 0634.354.957.

De personen die zich persoonlijk zeker hebben gesteld (zoals onder meer de personen die zich borg hebben gesteld), voor de gefailleerde kunnen hiervan een verklaring ter griffie afleggen.

De datum van staking van betaling werd vastgesteld op 15 september 2008.

Tot curator werd benoemd : Mr. Van Den Eede, Bernadette, advocate, te 2820 Bonheiden, Putsesteenweg 8.

De schuldvorderingen dienen ingediend te worden ter griffie van de rechtbank van koophandel, te 2800 Mechelen, Voochtstraat 7, uiterlijk op 13 oktober 2008.

De curator dient het eerste proces-verbaal van verificatie van de schuldvorderingen neer te leggen ter griffie van deze rechtbank, op 10 november 2008.

Voor eensluidend uittreksel : de griffier, (get.) G. Lauwers. (35381)

#### Tribunal de commerce de Liège

Par jugement du 15 septembre 2008, le tribunal de commerce de Liège, a prononcé, sur citation, la faillite de la société privée à responsabilité limitée New Belgian Parcels Express (en abrégé New B.P.E.), établie et ayant son siège social à 4460 Grâce-Hollogne (Bierset), avenue de la Gare 81, pour des activités de poste et de courrier, inscrite à la Banque-Carrefour des Entreprises sous le n° 0472.140.075.

Curateur : Me André Tihon, avocat, à 4000 Liège, En Féronstrée 23, bte 013.

Juge-commissaire : M. Alain Smets.

Les créanciers doivent produire leurs créances au greffe du tribunal de commerce de Liège, à 4000 Liège, Ilot Saint-Michel, rue Joffre 12, endéans les 30 jours du jugement déclaratif de faillite.

Les personnes physiques qui se sont constituées sûreté personnelle du failli ont le moyen d'en faire la déclaration au greffe conformément à l'article 72<sup>ter</sup> de la loi sur les faillites.

Le dépôt au greffe du premier procès-verbal de vérification des créances est fixé au mercredi 5 novembre 2008.

Pour extrait conforme : le greffier chef de service, (signé) Josette Tits. (35382)

Par jugement du 15 septembre 2008, le tribunal de commerce de Liège, a prononcé, sur citation, la faillite de M. Giuseppe Surdi, de nationalité italienne, né le 15 octobre 1963 à Montemaggiore Belsito (Italie), domicilié à 4000 Liège, rue Navette 38, pour l'exploitation d'un restaurant et fabrication de pâtes alimentaires sous la dénomination « Pizzeria Giuseppe », à 4840 Welkenraedt, rue Reine Astrid 17, inscrit à la Banque-Carrefour des Entreprises sous le n° 0756.239.021.

Curateur : Me Alain Bodeus, avocat, à 4000 Liège, rue du Limbourg 50.

Juge-commissaire : M. Daniel Hay.

Les créanciers doivent produire leurs créances au greffe du tribunal de commerce de Liège, à 4000 Liège, Ilot Saint-Michel, rue Joffre 12, endéans les 30 jours du jugement déclaratif de faillite.

Les personnes physiques qui se sont constituées sûreté personnelle du failli ont le moyen d'en faire la déclaration au greffe conformément à l'article 72<sup>ter</sup> de la loi sur les faillites.

Le dépôt au greffe du premier procès-verbal de vérification des créances est fixé au mercredi 5 novembre 2008.

Pour extrait conforme : le greffier chef de service, (signé) Josette Tits. (35383)

Par jugement du 15 septembre 2008, le tribunal de commerce de Liège, a prononcé, sur citation, la faillite de la SPRL Homnis Construct, établie et ayant son siège social à 4400 Flémalle, rue Jean Louis Adam 350, pour « la fabrication d'articles métalliques, travaux de démolition, de construction... », inscrite à la Banque-Carrefour des Entreprises sous le n° 0879.020.433.

Curateurs : Me Adrien Absil, avocat, à 4000 Liège, avenue Emile Digneffe 6, et Yves Bisinella, avocat, à 4102 Ougrée, rue Mattéotti 36.

Juge-commissaire : M. Georges David.

Les créanciers doivent produire leurs créances au greffe du tribunal de commerce de Liège, à 4000 Liège, Ilot Saint-Michel, rue Joffre 12, endéans les 30 jours du jugement déclaratif de faillite.

Les personnes physiques qui se sont constituées sûreté personnelle du failli ont le moyen d'en faire la déclaration au greffe conformément à l'article 72<sup>ter</sup> de la loi sur les faillites.

Le dépôt au greffe du premier procès-verbal de vérification des créances est fixé au mercredi 5 novembre 2008.

Pour extrait conforme : le greffier chef de service, (signé) Josette Tits. (35384)

Par jugement du 15 septembre 2008, le tribunal de commerce de Liège, a prononcé, sur aveu, la faillite de M. Jérémy Tatti, de nationalité belge, né à Liège le 19 avril 1984, domicilié à 4100 Seraing, rue du Pairay 21, mais en instance d'inscription, à 4101 Jemeppe-sur-Meuse, rue Haut Vinâve 38, ayant exploité jusqu'au 25 avril 2008 une sandwicherie, sous la dénomination « Vachement bon », à 4100 Seraing, rue du Pairay 21, inscrit à la Banque-Carrefour des Entreprises sous le n° 0876.224.160.

Curateur : Me Yves Godfroid, avocat, à 4000 Liège, rue des Augustins 32.

Juge-commissaire : M. Philippe Massoz.

Les créanciers doivent produire leurs créances au greffe du tribunal de commerce de Liège, à 4000 Liège, Ilot Saint-Michel, rue Joffre 12, endéans les 30 jours du jugement déclaratif de faillite.

Les personnes physiques qui se sont constituées sûreté personnelle du failli ont le moyen d'en faire la déclaration au greffe conformément à l'article 72<sup>ter</sup> de la loi sur les faillites.

Le dépôt au greffe du premier procès-verbal de vérification des créances est fixé au mercredi 5 novembre 2008.

Pour extrait conforme : le greffier chef de service, (signé) Josette Tits. (35385)

Par jugement du 15 septembre 2008, le tribunal de commerce de Liège, a prononcé, sur citation, la faillite de M. Francis Adelin Jean Hala, de nationalité belge, né à Liège le 3 mars 1947, domicilié à 4000 Liège, rue de la Madeleine 31, pour le commerce de gros de parfumerie et de produits de beauté sous la dénomination « La Bonbonnière », exploitant ou ayant exploité, à 4032 Liège, rue du Gravier 8, inscrit à la Banque-Carrefour des Entreprises sous le n° 0868.919.169.

Curateurs : Maîtres André Renette, avocat, à 4000 Liège, rue Paul Devaux 2 et Laurent Stas de Richelle, avocat, à 4000 Liège, rue Louvrex 81.

Juge-commissaire : M. Pierre Neuray.

Les créanciers doivent produire leurs créances au greffe du tribunal de commerce de Liège, à 4000 Liège, Ilot Saint-Michel, rue Joffre 12, endéans les 30 jours du jugement déclaratif de faillite.

Les personnes physiques qui se sont constituées sûreté personnelle du failli ont le moyen d'en faire la déclaration au greffe conformément à l'article 72<sup>ter</sup> de la loi sur les faillites.

Le dépôt au greffe du premier procès-verbal de vérification des créances est fixé au mercredi 5 novembre 2008.

Pour extrait conforme : le greffier chef de service, (signé) Josette Tits. (35386)

Par jugement du 15 septembre 2008, le tribunal de commerce de Liège, a prononcé, sur citation, la faillite de la SPRL Cengiz Ve Oruc, ayant son siège social, à 4400 Flémalle, rue Edgard Doneux 7, pour des activités de « restauration de type rapide — fabrication de glaces de consommation », inscrite à la Banque-Carrefour des Entreprises sous le n° 0477.373.919.

Curateur : Me Yves Godfroid, avocat, à 4000 Liège, rue des Augustins 32.

Juge-commissaire : M. Léon-Maurice Haulet.

Les créanciers doivent produire leurs créances au greffe du tribunal de commerce de Liège, à 4000 Liège, Ilot Saint-Michel, rue Joffre 12, endéans les 30 jours du jugement déclaratif de faillite.

Les personnes physiques qui se sont constituées sûreté personnelle du failli ont le moyen d'en faire la déclaration au greffe conformément à l'article 72<sup>ter</sup> de la loi sur les faillites.

Le dépôt au greffe du premier procès-verbal de vérification des créances est fixé au mercredi 5 novembre 2008.

Pour extrait conforme : le greffier chef de service, (signé) Josette Tits. (35387)

Par jugement du 15 septembre 2008, le tribunal de commerce de Liège, a prononcé, sur citation, la faillite de la société privée à responsabilité limitée Panitec, établie et ayant son siège social, à 4340 Awans, rue de Bruxelles 197, pour le commerce de gros d'équipements industriels, inscrite à la Banque-Carrefour des Entreprises sous le n° 0872.718.896.

Curateur : Me Frédéric Kerstenne, avocat, à 4000 Liège, boulevard d'Avroy 7c.

Juge-commissaire : M. Philippe Hault.

Les créanciers doivent produire leurs créances au greffe du tribunal de commerce de Liège, à 4000 Liège, Ilot Saint-Michel, rue Joffre 12, endéans les 30 jours du jugement déclaratif de faillite.

Les personnes physiques qui se sont constituées sûreté personnelle du failli ont le moyen d'en faire la déclaration au greffe conformément à l'article 72<sup>ter</sup> de la loi sur les faillites.

Le dépôt au greffe du premier procès-verbal de vérification des créances est fixé au mercredi 5 novembre 2008.

Pour extrait conforme : le greffier chef de service, (signé) Josette Tits. (35388)

Par jugement du 15 septembre 2008, le tribunal de commerce de Liège a prononcé, sur citation, la faillite de la société privée à responsabilité limitée A.K.Z., établie et ayant son siège social à 4100 Seraing, rue Ramoux 38b, pour des activités de transports routiers de fret, inscrite à la Banque-Carrefour des Entreprises sous le n° 0872.383.752, ayant ou ayant eu un siège d'exploitation, à 4100 Seraing, Cour du Val 31.

Curateur : Me Béatrice Versie, avocate, à 4000 Liège, rue Lambert-Le-Bègue 9.

Juge-commissaire : Mr. Eric Reuter.

Les créanciers doivent produire leurs créances au greffe du tribunal de commerce de Liège, à 4000 Liège, Ilot Saint-Michel, rue Joffre 12, endéans les 30 jours du jugement déclaratif de faillite.

Les personnes physiques qui se sont constituées sûreté personnelle du failli ont le moyen d'en faire la déclaration au greffe conformément à l'article 72<sup>ter</sup> de la loi sur les faillites.

Le dépôt au greffe du premier procès-verbal de vérification des créances est fixé au mercredi 5 novembre 2008.

Pour extrait conforme : le greffier-chef de service, (signé) Josette Tits. (35389)

Par jugement du 15 septembre 2008, le tribunal de commerce de Liège a prononcé, sur citation, la faillite de la société coopérative à responsabilité illimitée et solidaire Dream Net, établie et ayant son siège social à 4020 Liège, rue des Vennes 29, pour les activités suivantes « prestations de services informatiques... », inscrite à la Banque-Carrefour des Entreprises sous le n° 0474.290.309,

Curateurs : Maîtres Pierre Ramquet et Xavier Charles, avocats, à 4000 Liège, place Verte 13.

Juge-commissaire : M. Pierre Walczak.

Les créanciers doivent produire leurs créances au greffe du tribunal de commerce de Liège, à 4000 Liège, Ilot Saint-Michel, rue Joffre 12, endéans les 30 jours du jugement déclaratif de faillite.

Les personnes physiques qui se sont constituées sûreté personnelle du failli ont le moyen d'en faire la déclaration au greffe conformément à l'article 72<sup>ter</sup> de la loi sur les faillites.

Le dépôt au greffe du premier procès-verbal de vérification des créances est fixé au mercredi 5 novembre 2008.

Pour extrait conforme : le greffier-chef de service, (signé) Josette Tits. (35390)

Par jugement du 15 septembre 2008, le tribunal de commerce de Liège a prononcé, sur citation, la faillite de la société privée à responsabilité limitée Mekka, établie et ayant son siège social à 4000 Liège, rue des Vingt-Deux 39, pour les activités suivantes « développement de services dans le domaine de la télécommunication » ayant ou ayant eu un siège d'exploitation, à 1030 Bruxelles (Schaerbeek), rue Metsys 15, sous la dénomination « Mekka-Phone ».

Curateur : Me François Minon, avocat, à 4000 Liège, rue des Augustins 32.

Juge-commissaire : M. Jean-Louis Rampen.

Les créanciers doivent produire leurs créances au greffe du tribunal de commerce de Liège, à 4000 Liège, Ilot Saint-Michel, rue Joffre 12, endéans les 30 jours du jugement déclaratif de faillite.

Les personnes physiques qui se sont constituées sûreté personnelle du failli ont le moyen d'en faire la déclaration au greffe conformément à l'article 72<sup>ter</sup> de la loi sur les faillites.

Le dépôt au greffe du premier procès-verbal de vérification des créances est fixé au mercredi 5 novembre 2008.

Pour extrait conforme : le greffier-chef de service, (signé) Josette Tits. (35391)



Par jugement du 15 septembre 2008, le tribunal de commerce de Liège a prononcé, sur citation, la faillite de la société coopérative à responsabilité limitée Le Labyrinthe, établie et ayant son siège social à 4000 Liège, avenue de Fontainebleau 2, pour l'exploitation d'un club privé — débit de boissons, inscrite à la Banque-Carrefour des Entreprises sous le n° 0431.360.582,

Curateurs : Maîtres Philippe Jehasse, avocat, à 4000 Liège, rue des Augustins 32, et Thierry Cavenaile, avocat, à 4000 Liège, place du Haut Pré 10.

Juge-commissaire : M. Christophe Habets.

Les créanciers doivent produire leurs créances au greffe du tribunal de commerce de Liège, à 4000 Liège, Ilot Saint-Michel, rue Joffre 12, endéans les 30 jours du jugement déclaratif de faillite.

Les personnes physiques qui se sont constituées sûreté personnelle du failli ont le moyen d'en faire la déclaration au greffe conformément à l'article 72<sup>ter</sup> de la loi sur les faillites.

Le dépôt au greffe du premier procès-verbal de vérification des créances est fixé au mercredi 5 novembre 2008.

Pour extrait conforme : le greffier-chef de service, (signé) Josette Tits. (35392)

Par jugement du 15 septembre 2008, le tribunal de commerce de Liège a prononcé, sur citation, la faillite de la SPRL Cometal, ayant son siège social à 4420 Saint-Nicolas (Montegnée), rue François Cloes 27b, pour les activités de constructions métalliques, ayant ou ayant eu un siège d'exploitation, à 2000 Antwerpen, Italielei 147, inscrite à la Banque-Carrefour des Entreprises sous le n° 0478.712.420.

Curateur : Me Jean-Luc Dewez, avocat, à 4600 Visé, rue des Remparts 6, d2.

Juge-commissaire : M. Jean-Marc Ange.

Les créanciers doivent produire leurs créances au greffe du tribunal de commerce de Liège, à 4000 Liège, Ilot Saint-Michel, rue Joffre 12, endéans les 30 jours du jugement déclaratif de faillite.

Les personnes physiques qui se sont constituées sûreté personnelle du failli ont le moyen d'en faire la déclaration au greffe conformément à l'article 72<sup>ter</sup> de la loi sur les faillites.

Le dépôt au greffe du premier procès-verbal de vérification des créances est fixé au mercredi 5 novembre 2008.

Pour extrait conforme : le greffier-chef de service, (signé) Josette Tits. (35393)

Par jugement du 15 septembre 2008, le tribunal de commerce de Liège a prononcé, sur citation, la faillite de M. El Hassan Essanoussi, de nationalité marocaine, né à Beni-Said (Maroc) en 1960, ayant été domicilié à 4030 Liège, Grivegnée, avenue des Coteaux 124, et actuellement à 4020 Liège, rue des Maraîchers 28, pour le commerce de détail de mobilier de maison, à 4020 Liège, rue Frédéric Nyst 34, à 4000 Liège (Glain), rue de la Régence 36, et à 4020 Liège, rue Méan 11, ce dernier sous la dénomination « New Meubles », inscrit à la Banque-Carrefour des Entreprises sous le n° 0598.474.360.

Curateurs : Maîtres Dominique Collin et Jean-Paul Tasset, avocats, à 4020 Liège, quai Marcellis 4, bte 011.

Juge-commissaire : M. Paul d'Otreppe de Bouvette.

Les créanciers doivent produire leurs créances au greffe du tribunal de commerce de Liège, à 4000 Liège, Ilot Saint-Michel, rue Joffre 12, endéans les 30 jours du jugement déclaratif de faillite.

Les personnes physiques qui se sont constituées sûreté personnelle du failli ont le moyen d'en faire la déclaration au greffe conformément à l'article 72<sup>ter</sup> de la loi sur les faillites.

Le dépôt au greffe du premier procès-verbal de vérification des créances est fixé au mercredi 5 novembre 2008.

Pour extrait conforme : le greffier-chef de service, (signé) Josette Tits. (35394)

Par jugement du 15 septembre 2008, le tribunal de commerce de Liège a prononcé, sur citation, la faillite de M. Alain Fernand Marie Julien Leclercq, de nationalité belge, né à Liège le 23 mai 1959, domicilié à 4141 Sprimont, rue de la Légende 48, pour des activités de construction générale, exploitant ou ayant exploité, à 4141 Sprimont, rue de Cornemont 27, inscrit à la Banque-Carrefour des Entreprises sous le n° 0751.179.876.

Curateurs : maîtres Didier Grignard et Sandrine Evrard, avocats, à 4020 Liège, quai Orban 52.

Juge-commissaire : M. Guy Hardenne.

Les créanciers doivent produire leurs créances au greffe du tribunal de commerce de Liège, à 4000 Liège, Ilot Saint-Michel, rue Joffre 12, endéans les 30 jours du jugement déclaratif de faillite.

Les personnes physiques qui se sont constituées sûreté personnelle du failli ont le moyen d'en faire la déclaration au greffe conformément à l'article 72<sup>ter</sup> de la loi sur les faillites.

Le dépôt au greffe du premier procès-verbal de vérification des créances est fixé au mercredi 5 novembre 2008.

Pour extrait conforme : le greffier-chef de service, (signé) Josette Tits. (35395)

Par jugement du 15 septembre 2008, le tribunal de commerce de Liège a prononcé, sur citation, la faillite de M. Vincent Pierre de Leval, de nationalité belge, né à Chênée le 31 octobre 1972, domicilié à 4670 Blegny (Mortier), rue Entre-deux-Bois 2, pour des activités de construction, exploitant ou ayant exploité à 4653 Herve (Bolland), Barbothez 31, inscrit à la Banque-Carrefour des Entreprises sous le n° 0774.192.632.

Curateurs : Me Eric Biar et Isabelle Biemar, avocats, à 4000 Liège, rue de Campine 157.

Juge-commissaire : M. Jean-Paul Pruvot.

Les créanciers doivent produire leurs créances au greffe du tribunal de commerce de Liège, à 4000 Liège, Ilot Saint-Michel, rue Joffre 12, endéans les 30 jours du jugement déclaratif de faillite.

Les personnes physiques qui se sont constituées sûreté personnelle du failli ont le moyen d'en faire la déclaration au greffe conformément à l'article 72<sup>ter</sup> de la loi sur les faillites.

Le dépôt au greffe du premier procès-verbal de vérification des créances est fixé au mercredi 5 novembre 2008.

Pour extrait conforme : le greffier chef de service, (signé) Josette Tits. (35396)

Par jugement du 15 septembre 2008, le tribunal de commerce de Liège a prononcé, sur citation, la faillite de la SPRL Galoy Serge Frères en abrégé G.S.F, établie et ayant son siège social à 4100 Seraing, rue Renaud Strivay 123, bte 1, pour les activités suivantes « travaux de plomberie », inscrite à la Banque-Carrefour des Entreprises sous le n° 0464.485.191.

Curateurs : Me Jean- Marc Van Durme, avocat, à 4000 Liège, rue de Joie 56 et Me Koenraad Tanghe, avocat, à 4000 Liège, rue Duvivier 22.

Juge-commissaire : M. Jean-Claude Weicker.

Les créanciers doivent produire leurs créances au greffe du tribunal de commerce de Liège, à 4000 Liège, Ilot Saint-Michel, rue Joffre 12, endéans les 30 jours du jugement déclaratif de faillite.

Les personnes physiques qui se sont constituées sûreté personnelle du failli ont le moyen d'en faire la déclaration au greffe conformément à l'article 72<sup>ter</sup> de la loi sur les faillites.

Le dépôt au greffe du premier procès-verbal de vérification des créances est fixé au mercredi 5 novembre 2008.

Pour extrait conforme : le greffier chef de service, (signé) Josette Tits. (35397)

Par jugement du 15 septembre 2008, le tribunal de commerce de Liège a prononcé, sur citation, la faillite de la SPRL Best, établie et ayant son siège social, à 4030 Liège (Grivegnée), rue de Herve 51, pour l'exploitation d'un restaurant, inscrite à la Banque-Carrefour des Entreprises sous le n° 0478.495.159.

Curateur : Me Roland Props, avocat, à 4000 Liège, rue des Augustins 26.

Juge-commissaire : M. Joseph Dejardin.

Les créanciers doivent produire leurs créances au greffe du tribunal de commerce de Liège, à 4000 Liège, Ilot Saint-Michel, rue Joffre 12, endéans les 30 jours du jugement déclaratif de faillite.

Les personnes physiques qui se sont constituées sûreté personnelle du failli ont le moyen d'en faire la déclaration au greffe conformément à l'article 72<sup>ter</sup> de la loi sur les faillites.

Le dépôt au greffe du premier procès-verbal de vérification des créances est fixé au mercredi 5 novembre 2008.

Pour extrait conforme : le greffier chef de service, (signé) Josette Tits. (35398)

Par jugement du 15 septembre 2008, le tribunal de commerce de Liège a prononcé, sur aveu, la faillite de la SPRL Quick-Shop B. Lamon, établie et ayant son siège social, à 4020 Liège, rue Puits-en-Sock 120, pour l'exploitation d'une blanchisserie, inscrite à la Banque-Carrefour des Entreprises sous le n° 0412.426.380.

Curateur : Me Roland Props, avocat, à 4000 Liège, rue des Augustins 26.

Juge-commissaire : M. Daniel Hay.

Les créanciers doivent produire leurs créances au greffe du tribunal de commerce de Liège, à 4000 Liège, Ilot Saint-Michel, rue Joffre 12, endéans les 30 jours du jugement déclaratif de faillite.

Les personnes physiques qui se sont constituées sûreté personnelle du failli ont le moyen d'en faire la déclaration au greffe conformément à l'article 72<sup>ter</sup> de la loi sur les faillites.

Le dépôt au greffe du premier procès-verbal de vérification des créances est fixé au mercredi 5 novembre 2008.

Pour extrait conforme : le greffier chef de service, (signé) Josette Tits. (35399)

Par jugement du 15 septembre 2008, le tribunal de commerce de Liège a prononcé, sur aveu, la faillite de la société anonyme Moreau-Hubin, établie et ayant son siège social, à 4430 Ans, rue Général Leman 26, pour la « fabrication de produits de confiserie », inscrite à la Banque-Carrefour des Entreprises sous le n° 0445.727.668.

Curateurs : Maîtres Laurent Stas de Richelle, avocat, à 4000 Liège, rue Louvrex 81, et André Renette, avocat, à 4000 Liège, rue Paul Devaux 2.

Juge-commissaire : M. Robert-Henri Fransolet.

Les créanciers doivent produire leurs créances au greffe du tribunal de commerce de Liège, à 4000 Liège, Ilot Saint-Michel, rue Joffre 12, endéans les 30 jours du jugement déclaratif de faillite.

Les personnes physiques qui se sont constituées sûreté personnelle du failli ont le moyen d'en faire la déclaration au greffe conformément à l'article 72<sup>ter</sup> de la loi sur les faillites.

Le dépôt au greffe du premier procès-verbal de vérification des créances est fixé au mercredi 5 novembre 2008.

Pour extrait conforme : le greffier chef de service, (signé) Josette Tits. (35400)

Par jugement du 15 septembre 2008, le tribunal de commerce de Liège a prononcé, sur aveu, la faillite de la société anonyme Philing, ayant son siège social, à 4000 Liège, rue Lebeau 4, bte 31, pour l'exploitation d'un commerce de détail en vêtements, à 4000 Liège, rue du Pot d'Or 22, inscrite à la Banque-Carrefour des Entreprises sous le n° 0454.677.206.

Curateur : Me Olivier Evrard, avocat, à 4020 Liège, quai Marcellis 13.

Juge-commissaire : M. Benoît Burnotte.

Les créanciers doivent produire leurs créances au greffe du tribunal de commerce de Liège, à 4000 Liège, Ilot Saint-Michel, rue Joffre 12, endéans les 30 jours du jugement déclaratif de faillite.

Les personnes physiques qui se sont constituées sûreté personnelle du failli ont le moyen d'en faire la déclaration au greffe conformément à l'article 72<sup>ter</sup> de la loi sur les faillites.

Le dépôt au greffe du premier procès-verbal de vérification des créances est fixé au mercredi 5 novembre 2008.

Pour extrait conforme : le greffier chef de service, (signé) Josette Tits. (35401)

Tribunal de commerce de Dinant

Par jugement du 16 septembre 2008, la première chambre du tribunal de commerce séant à Dinant, province de Namur, a prononcé, sur aveu, la faillite de M. Debaucheron, Nicolas Emmanuel, né à Libramont le 31 mai 1974, domicilié à 5555 Monceau-en-Ardenne, rue de Oisy 46a, immatriculé à la B.C.E. sous le numéro d'entreprise 0865.101.527.

Le même jugement :

désigne en qualité de curateur, Me Jacques Hutin, avocat à 5580 Rochefort, avenue de Lorette 15.

invite les créanciers à déposer, au greffe de ce tribunal, sis place du Palais de Justice 8, à 5500 Dinant, la déclaration de leurs créances, avec leurs titres, dans les trente jours;

fixe au mardi 28 octobre 2008, au greffe de ce tribunal, extension du palais de justice, place du Palais de Justice 8, à 5500 Dinant, le dépôt du premier procès-verbal de vérification des créances.

Les personnes physiques qui se sont constituées sûreté personnelle du failli, ont le moyen d'en faire déclaration au greffe conformément à l'article 72<sup>ter</sup> de la loi du 8 août 1997 sur les faillites.

Pour extrait conforme : le greffier, (signé) V. Fournaux. (35402)

Tribunal de commerce de Marche-en-Famenne

Par jugement du 15 septembre 2008, la première chambre du tribunal de commerce, séant à Marche-en-Famenne, province de Luxembourg, a prononcé, sur citation, la faillite de M. Blanchy, Jean-Marie Yves Lucien, né à Verviers le 6 septembre 1962, tenancier de café, enregistré dans la Banque-Carrefour des Entreprises sous le numéro 0885.263.273, domicilié à 6690 Vielsalm, rue du Parc 15a, et a désigné en qualité de curateur, Me Jocelyne Collet, avocat à 6980 La Roche, rue de la Gare 10/9.

Le même jugement :

invite les créanciers à déposer au greffe du tribunal de commerce de Marche-en-Famenne, rue Victor Libert 9, palais de justice, bâtiment B, 1<sup>er</sup> étage, la déclaration de leurs créances, avec leurs titres, dans les trente jours à compter du présent jugement;

dit que le premier procès-verbal de vérification des créances sera déposé au greffe le lundi 27 octobre 2008 au plus tard;

dit que conformément à l'article 72<sup>bis</sup>, alinéa 1<sup>er</sup>, de la loi sur les faillites, pour bénéficier de la décharge, les personnes physiques qui, à titre gratuit, se sont constituées sûreté personnelle du failli sont tenues de déposer au greffe du tribunal de commerce une déclaration attestant que leur obligation est disproportionnée à leurs revenus et à leur patrimoine.

Pour extrait conforme : le greffier, (signé) J.M. Collard. (35403)

Par jugement du 15 septembre 2008, la première chambre du tribunal de commerce, séant à Marche-en-Famenne, province de Luxembourg, a prononcé, sur citation, la faillite de la Maison Heinrich, société privée à responsabilité limitée, ayant son siège social à 6900 Marche-en-Famenne (Marloie), rue de la Spar 18, enregistrée dans la Banque-Carrefour des Entreprises sous le numéro 0401.397.183, et a désigné en qualité de curateur, Me Frédéric Huart, avocat à 6990 Hotton, Petite Rue de la Vallée 12.

Le même jugement :

invite les créanciers à déposer au greffe du tribunal de commerce de Marche-en-Famenne, rue Victor Libert 9, palais de justice, bâtiment B, 1<sup>er</sup> étage, la déclaration de leurs créances, avec leurs titres, dans les trente jours à compter du présent jugement;

dit que le premier procès-verbal de vérification des créances sera déposé au greffe le lundi 27 octobre 2008 au plus tard;

dit que conformément à l'article 72bis, alinéa 1<sup>er</sup>, de la loi sur les faillites, pour bénéficier de la décharge, les personnes physiques qui, à titre gratuit, se sont constituées sûreté personnelle du failli sont tenues de déposer au greffe du tribunal de commerce une déclaration attestant que leur obligation est disproportionnée à leurs revenus et à leur patrimoine.

Pour extrait conforme : le greffier, (signé) J.M. Collard.

(35404)

Par jugement du 15 septembre 2008, la première chambre du tribunal de commerce, séant à Marche-en-Famenne, province de Luxembourg, a prononcé, sur aveu, la faillite de M. Barbay, Joël Xavier T., né le 11 juillet 1962 à Waremme, de nationalité belge, domicilié à 6900 Aye, rue des Jolis Bois 37, enregistré dans la Banque-Carrefour des Entreprises sous le numéro 0688.309.030, et a désigné en qualité de curateur, Me Jean-Pierre Dardenne, avocat à 6980 La Roche, rue de la Gare 10/9.

Le même jugement :

invite les créanciers à déposer au greffe du tribunal de commerce de Marche-en-Famenne, rue Victor Libert 9, palais de justice, bâtiment B, 1<sup>er</sup> étage, la déclaration de leurs créances, avec leurs titres, dans les trente jours à compter du présent jugement;

dit que le premier procès-verbal de vérification des créances sera déposé au greffe le lundi 27 octobre 2008 au plus tard;

dit que conformément à l'article 72bis, alinéa 1<sup>er</sup>, de la loi sur les faillites, pour bénéficier de la décharge, les personnes physiques qui, à titre gratuit, se sont constituées sûreté personnelle du failli sont tenues de déposer au greffe du tribunal de commerce une déclaration attestant que leur obligation est disproportionnée à leurs revenus et à leur patrimoine.

Pour extrait conforme : le greffier, (signé) J.M. Collard.

(35405)

Par jugement du 15 septembre 2008, la première chambre du tribunal de commerce, séant à Marche-en-Famenne, province de Luxembourg, a prononcé, sur aveu, la faillite de M. Fraipont, Didier Albert Marie José Ghislain, né à Amonines le 5 avril 1966, de nationalité belge, domicilié à 6997 Erezée, rue du Thier 5, enregistré dans la Banque-Carrefour des Entreprises sous le numéro 0691.439.259, pour le transport routier, et a désigné en qualité de curateur, Me Jean-Pierre Dardenne, avocat à 6980 La Roche, rue de la Gare 10/9.

Le même jugement :

invite les créanciers à déposer au greffe du tribunal de commerce de Marche-en-Famenne, rue Victor Libert 9, palais de justice, bâtiment B, 1<sup>er</sup> étage, la déclaration de leurs créances, avec leurs titres, dans les trente jours à compter du présent jugement;

dit que le premier procès-verbal de vérification des créances sera déposé au greffe le lundi 27 octobre 2008 au plus tard;

dit que conformément à l'article 72bis, alinéa 1<sup>er</sup>, de la loi sur les faillites, pour bénéficier de la décharge, les personnes physiques qui, à titre gratuit, se sont constituées sûreté personnelle du failli sont tenues de déposer au greffe du tribunal de commerce une déclaration attestant que leur obligation est disproportionnée à leurs revenus et à leur patrimoine.

Pour extrait conforme : le greffier, (signé) J.M. Collard.

(35406)

Tribunal de commerce de Mons

Par jugement du 15 septembre 2008, le tribunal de commerce de Mons a déclaré la faillite, sur assignation, de Niwa SPRL, dont le siège social est sis à 7000 Mons, rue de la Clef 5, immatriculée pour l'activité de télécommunications, B.C.E. n° 0876.070.643.

Curateur : Me Monique Blondiau, chemin de la Procession 164, 7000 Mons.

Cessation des paiements : provisoirement le 15 septembre 2008.

Dépôt des déclarations de créances pour le 15 octobre 2008.

Les personnes physiques qui se sont constituées sûreté personnelle du failli ou de la faillie, ont le moyen d'en faire déclaration au greffe conformément à l'article 72ter de la loi sur les faillites.

Dépôt au greffe du premier procès-verbal de vérification des créances, le 12 novembre 2008.

Pour extrait conforme : le greffier, (signé) F. Baugnies.

(35407)

Par jugement du 15 septembre 2008, le tribunal de commerce de Mons a déclaré la faillite, sur assignation, de Er-Say SPRL, dont le siège social est sis à 7100 La Louvière, rue de l'Olive 4, immatriculée pour l'exploitation d'un commerce de détail en alimentation, B.C.E. n° 0465.491.617.

Curateur : Me Georges Ponchau, rue du Temple 52, 7100 La Louvière.

Cessation des paiements : provisoirement le 15 septembre 2008.

Dépôt des déclarations de créances pour le 15 octobre 2008.

Les personnes physiques qui se sont constituées sûreté personnelle du failli ou de la faillie, ont le moyen d'en faire déclaration au greffe conformément à l'article 72ter de la loi sur les faillites.

Dépôt au greffe du premier procès-verbal de vérification des créances, le 10 novembre 2008.

Pour extrait conforme : le greffier, (signé) F. Baugnies.

(35408)

Par jugement du 15 septembre 2008, le tribunal de commerce de Mons a déclaré la faillite, sur assignation, de Team Compute SA, dont le siège social est sis à 7110 Houdeng-Goegnies, quartier des Anglais 4, immatriculée pour l'activité de réalisation de logiciels, B.C.E. n° 0433.623.256.

Curateur : Me Georges Ponchau, rue du Temple 52, 7100 La Louvière.

Cessation des paiements : provisoirement le 15 septembre 2008.

Dépôt des déclarations de créances pour le 15 octobre 2008.

Les personnes physiques qui se sont constituées sûreté personnelle du failli ou de la faillie, ont le moyen d'en faire déclaration au greffe conformément à l'article 72ter de la loi sur les faillites.

Dépôt au greffe du premier procès-verbal de vérification des créances, le 10 novembre 2008.

Pour extrait conforme : le greffier, (signé) F. Baugnies.

(35409)



Par jugement du 15 septembre 2008, le tribunal de commerce de Mons a déclaré la faillite, sur aveu, de Marmich, Samir, né à Boussu le 14 avril 1974, domicilié à 7301 Hornu, Pavé du XVIII du Buisson 40, y exerçant l'entreprise de démoussage de toitures et autres activités dans le domaine de la construction, B.C.E. n° 0664.419.811.

Curateur : Me Etienne Descamps, rue de l'Egalité 26, 7390 Quaregnon.

Cessation des paiements : provisoirement le 15 septembre 2008.

Dépôt des déclarations de créances pour le 15 octobre 2008.

Les personnes physiques qui se sont constituées sûreté personnelle du failli ou de la faillie, ont le moyen d'en faire déclaration au greffe conformément à l'article 72ter de la loi sur les faillites.

Dépôt au greffe du premier procès-verbal de vérification des créances, le 12 novembre 2008.

Pour extrait conforme : le greffier, (signé) F. Baugnies.

(35410)

Par jugement du 15 septembre 2008, le tribunal de commerce de Mons a déclaré la faillite, sur aveu, de Merella, Nicolino, né à Boussu le 22 décembre 1961, domicilié à 7380 Quiévrain, rue du Tombois 34/21, exerçant les activités d'électricien, B.C.E. n° 0664.325.284.

Curateur : Me Natalie Debouche, Grand-Place 14, 7370 Dour.

Cessation des paiements : provisoirement le 15 septembre 2008.

Dépôt des déclarations de créances pour le 15 octobre 2008.

Les personnes physiques qui se sont constituées sûreté personnelle du failli ou de la faillie, ont le moyen d'en faire déclaration au greffe conformément à l'article 72ter de la loi sur les faillites.

Dépôt au greffe du premier procès-verbal de vérification des créances, le 20 novembre 2008.

Pour extrait conforme : le greffier, (signé) F. Baugnies.

(35411)

Par jugement du 15 septembre 2008, le tribunal de commerce de Mons a déclaré la faillite, sur aveu et sur assignation, de Sanistyle SPRL, dont le siège social est sis à 7300 Boussu, rue de Caraman 127, y exerçant l'activité de chauffage, sanitaire et plomberie, B.C.E. n° 0457.550.582 (adresse administrative provisoire : rue de Dour 37, à 7300 Boussu).

Curateur : Me Etienne Descamps, rue de l'Egalité 26, 7390 Quaregnon.

Cessation des paiements : provisoirement le 15 septembre 2008.

Dépôt des déclarations de créances pour le 15 octobre 2008.

Les personnes physiques qui se sont constituées sûreté personnelle du failli ou de la faillie, ont le moyen d'en faire déclaration au greffe conformément à l'article 72ter de la loi sur les faillites.

Dépôt au greffe du premier procès-verbal de vérification des créances, le 12 novembre 2008.

Pour extrait conforme : le greffier, (signé) F. Baugnies.

(35412)

#### Tribunal de commerce de Nivelles

Par jugement du tribunal de commerce de Nivelles du 15 septembre 2008, a été déclarée ouverte, sur aveu, la faillite de Gilson, Véronique, dénom. : « Ideal Soins », rue de Bruxelles 33/1, 1300 Wavre, dont le principal établissement est situé à 1300 Wavre, rue de la Limite 43, n° B.C.E. 0867.292.638, date de naissance : 4 février 1968, activité : esthéticienne.

Juge-commissaire : M. Quoidbach, Lievin.

Curateur : Me Speidel, Marc-Alain, avocat à 1380 Lasne, chaussée de Louvain 523.

Date limite du dépôt des créances : dans les trente jours de la date de la faillite.

Dépôt par la curatelle du premier procès-verbal de vérification des créances au greffe au plus tard le 3 novembre 2008.

Dit que les personnes physiques qui se sont constituées sûreté personnelle du failli, ont le moyen d'en faire déclaration au greffe, conformément à l'article 72ter de la loi sur les faillites.

Pour extrait conforme : la greffière en chef, (signé) M.P. Leleux.

(35413)

Par jugement du tribunal de commerce de Nivelles du 15 septembre 2008, a été déclarée ouverte, sur citation, la faillite de Le Mole SPRL, place du Mole 11, 1420 Braine-l'Alleud, n° B.C.E. 0474.616.644.

Juge-commissaire : M. Quoidbach, Lievin.

Curateur : Me Roosen, Laurence, avocat à 1341 Céroux-Mousty, avenue des Iris 101.

Date limite du dépôt des créances : dans les trente jours de la date de la faillite.

Dépôt par la curatelle du premier procès-verbal de vérification des créances au greffe au plus tard le 3 novembre 2008.

Dit que les personnes physiques qui se sont constituées sûreté personnelle du failli, ont le moyen d'en faire déclaration au greffe, conformément à l'article 72ter de la loi sur les faillites.

Pour extrait conforme : la greffière en chef, (signé) M.P. Leleux.

(35414)

Par jugement du tribunal de commerce de Nivelles du 15 septembre 2008, a été déclarée ouverte, sur citation, la faillite de Euro Global Clean SPRL, rue de Wavre 19, 1301 Bierges, n° B.C.E. 0870.596.279.

Juge-commissaire : M. Vermer, Pascal.

Curateur : Me Roosen, Laurence, avocat à 1341 Céroux-Mousty, avenue des Iris 101.

Date limite du dépôt des créances : dans les trente jours de la date de la faillite.

Dépôt par la curatelle du premier procès-verbal de vérification des créances au greffe au plus tard le 3 novembre 2008.

Dit que les personnes physiques qui se sont constituées sûreté personnelle du failli, ont le moyen d'en faire déclaration au greffe, conformément à l'article 72ter de la loi sur les faillites.

Pour extrait conforme : la greffière en chef, (signé) M.P. Leleux.

(35415)

Par jugement du tribunal de commerce de Nivelles du 15 septembre 2008, a été déclarée ouverte, sur citation, la faillite de Demarbaix, Olivier, rue d'Anogrune 169, 1380 Lasne, n° B.C.E. 0611.812.157, date de naissance : 11 mai 1968.

Juge-commissaire : M. Vermer, Pascal.

Curateur : Me Roosen, Laurence, avocat à 1341 Céroux-Mousty, avenue des Iris 101.

Date limite du dépôt des créances : dans les trente jours de la date de la faillite.

Dépôt par la curatelle du premier procès-verbal de vérification des créances au greffe au plus tard le 3 novembre 2008.

Dit que les personnes physiques qui se sont constituées sûreté personnelle du failli, ont le moyen d'en faire déclaration au greffe, conformément à l'article 72ter de la loi sur les faillites.

Pour extrait conforme : la greffière en chef, (signé) M.P. Leleux.

(35416)

## Tribunal de commerce de Tournai

*Avis rectificatif à la publication 2005730330 du 15 septembre 2005*

Il y a lieu de lire : par jugement rendu le 6 septembre 2005 par le tribunal de commerce de Tournai, a été ouverte, sur aveu, la faillite de la SA Etablissements Deltenre, ayant son siège social à 7800 Ath, Zoning des Primevères 2, inscrite à la B.C.E. sous le n° d'entreprise 0440.747.511, et non pas le 1<sup>er</sup> septembre 2005.

Tournai, le 16 septembre 2008.

Pour extrait conforme : le greffier en chef, (signé) G. Lavennes.  
(35417)

**Intrekking faillissement – Faillite rapportée**

Le tribunal de commerce de Charleroi, par jugement en date du 17 mars 2008, a rapporté la faillite de la SPRL Mont Cameroun, dont le siège social est sis rue de l'Aigle Noir 7, à 6000 Charleroi, inscrite à la Banque-Carrefour des Entreprises sous le numéro 0471.584.009.

Le dit jugement dispose comme suit :

L'opposition à faillite est recevable et fondée, en conséquence, met à néant le jugement du 10 mars 2008, en toutes ses dispositions.

Pour extrait conforme : le curateur, (signé) Jean-François Liégeois.  
(35418)

**Gerechtelijke ontbinding — Dissolution judiciaire**

Le tribunal de commerce de Charleroi, par jugement en date du 14 avril 2008, a prononcé la dissolution de la SPRL Au Complexe, dont le siège social est sis rue de la Fenderie 1/1, à 6000 Charleroi, inscrite à la Banque-Carrefour des Entreprises sous le numéro 0465.459.646.

Le dit jugement dispose comme suit :

Ne confirme pas la nomination de Mme Laïda Darji, en qualité de liquidateur de la SPRL Complexe.

Désigne Me Jean-François Liégeois, avocat à 6530 Thuin, Grand-Rue 70, en qualité de liquidateur judiciaire.

Pour extrait conforme : le liquidateur, (signé) Jean-François Liégeois.  
(35419)

**Huwelijksvermogensstelsel – Régime matrimonial**

Bij verzoekschrift, d.d. 15 september 2008, gericht aan de rechtbank van eerste aanleg te Dendermonde, hebben de heer Delpech, Rudy, marktkramer, geboren te Aalst op 14 januari 1947, en zijn echtgenote, Mevr. Daelman, Annie Dianne, helpster, geboren te Aalst op 20 december 1946, samenwonende en gehuisvest te 9308 Aalst (Hofstade), steenweg op Dendermonde 76, de homologatie aangevraagd van de akte verleden voor notaris Paul Lingier, te Aalst, op 14 augustus 2008, houdende wijziging van hun huwelijksvermogensstelsel door inbreng door de heer Delpech, Rudy, van een eigen goederen in het gemeenschappelijk vermogen.

Namens de verzoekers : (get.) Paul Lingier, notaris.  
(35420)

Volgens vonnis uitgesproken op 10 juni 2008, door de zevende kamer van de rechtbank van eerste aanleg te Brussel, werd de akte houdende wijziging van het huwelijksvermogensstelsel tussen de heer Garrebeek, Gilbert Marie Joseph, geboren te Ukkel op 29 juni 1951, en zijn echtgenote, Mevr. Tordeur-Marchal, Jeanne Emilienne Rosette, geboren te Etterbeek op 8 oktober 1953, samenwonende te 1650 Beersel, Kasteelstraat 66, verleden voor notaris Jozef Van Elslande, te Alsemberg, op 11 december 2007, gehomologeerd.

(Get.) J. Van Elslande, notaris.  
(35421)

Bij verzoekschrift, d.d. 10 juli 2008, vragen de heer Hoeven, Gustaaf François, geboren te Eisden op 29 mei 1946 (N.N. 46.05.29 381-44), en zijn echtgenote, Mevr. Van Den Heuvel, Maria Louisa, geboren te Vucht op 5 augustus 1948, (N.N. 48.08.05 302-30), samenwonend te Maasmechelen (Eisden), Reinboomstraat 3, aan de rechtbank van eerste aanleg van Tongeren, de homologatie van de akte houdende wijziging van hun huwelijksvermogensstelsel, verleden voor notaris Tom Colson, op 10 juli 2008, inhoudende inbreng van een persoonlijk onroerend goed van Mevr. in hun huwelijksvermogensstelsel zijnde het wettelijk stelsel.

Maasmechelen, 11 september 2008.

Voor ontleidend uittreksel : (get.) Tom Colson, notaris.  
(35422)

Bij vonnis van de rechtbank van eerste aanleg te Mechelen van 3 september 2008, werd gehomologeerd, de akte verleden voor geassocieerd notaris Frank Celis, te Antwerpen, op 21 april 2008, houdende de wijziging van het huwelijksvermogensstelsel tussen de heer Lahaye, Paul Victor Régine, directeur, en zijn echtgenote, Mevr. Vandeputte, Martine Clara, tolk, beiden van Belgische nationaliteit, samenwonende te 2860 Sint-Katelijne-Waver, Kuikenstraat 9, waarbij zij hun huwelijksstelsel wijzigden zonder het stelsel zelf te wijzigen, doch wel de samenstelling van de vermogens, meer bepaald door inbreng van een eigen onroerend goed door voornoemde heer Lahaye in het gemeenschappelijk vermogen en door toevoeging van een keuzebeding.

Namens de echtgenoten Lahaye-Vandeputte, (get.) Frank Celis, geassocieerd notaris.  
(35423)

Bij verzoekschrift van 27 augustus 2008, gericht aan de rechtbank van eerste aanleg te Brussel, hebben de heer Jean Corneille Sergeys, gepensioneerd, geboren te Leuven op 26 december 1942, en zijn echtgenote, Mevr. Jeannine Ludwine Augusta Straetmans, gepensioneerde, geboren te Leuven op 18 december 1943, met nationaal nummer 431218 370 77, samenwonende te Zaventem, Sint-Pancratiuslaan 27, verzocht om de homologatie van de akte van wijziging van hun huwelijksvermogensstelsel, verleden voor notaris Bruno Mariens, te Kortenberg, op 27 augustus 2008, inhoudende wijziging van hun bestaand huwelijksvermogensstelsel, dat leidt tot de dadelijke verandering in de samenstelling van de vermogens of tot vereffening van het vorige stelsel.

Voor de verzoekers : (get.) Bruno Mariens, notaris.  
(35424)

Bij verzoekschrift van 27 augustus 2008, hebben de heer Vankerckhoven, Josephus Alphonsus, en zijn echtgenote, Mevr. Gabriels, Germaine Maria Josepha, wonende te Geel, Dokter Van de Perrestraat 112, voor de burgerlijke rechtbank van eerste aanleg te Turnhout, een vraag ingediend tot homologatie van het contract houdende wijziging van hun huwelijksvermogensstelsel, opgemaakt bij akte verleden voor notaris Alec Benijts, te Geel, op 27 augustus 2008.

Geel, 16 september 2008.

(Get.) A. Benijts, notaris.  
(35425)

Bij vonnis van de rechtbank van eerste aanleg te Mechelen, d.d. 10 september 2008, werd de akte verleden voor Mr. Jacques Morrens, geassocieerd notaris te Bonheiden, op 7 mei 2008, gehomologeerd, waarbij de heer Volckaerts, Marcel Alfons, geboren te Keerbergen op 21 januari 1930, en zijn echtgenote, Mevr. Torfs, Lissette Melania Maria Victorina, geboren te Keerbergen op 20 juni 1932, samenwonende te 2860 Sint-Katelijne-Waver, Mechelsesteenweg 265, gehuwd onder het stelsel van de wettelijke gemeenschap bij gebrek aan huwelijkscontract, gewijzigd, zonder wijziging van het stelsel, ingevolge akte verleden voor notaris Hubert Van De Perre, te Keerbergen, op 21 december 1978, gehomologeerd door de rechtbank van eerste aanleg te Mechelen, op 13 februari 1979, laatst gewijzigd, zonder wijziging van het stelsel, ingevolge akte verleden voor notaris Filip Huygens, te Mechelen, op 12 augustus 2004, nadien niet meer gewijzigd, hun huwelijksvermogensstelsel hebben gewijzigd in die zin dat Mevr. Lissette Torfs, voornoemd, haar woning gelegen te 2800 Mechelen, Feeënstraat 11, haar perceel bouwgrond gelegen te 2800 Mechelen aan de Pasmolenstraat, haar woonhuis met grond gelegen te 3140 Keerbergen, Kasteeldreef 2, alsmede haar perceel grond met bos gelegen te 3140 Keerbergen, ter plaatse 't Voorbroeck, heeft ingebracht in het gemeenschappelijk vermogen.

Blijkens de gehomologeerde akte wordt het bestaand stelsel behouden.

Voor de verzoekers : (get.) Jacques Morrens, notaris.

(35426)

Bij verzoekschrift van 15 september 2008, hebben de heer Hallez, Wilfried Julien Henri, geboren te Torhout op 27 april 1940, en zijn echtgenote, Mevr. Loncke, Rose Anne Louisa Alberta, geboren te Eernegem op 22 oktober 1934, samenwonende te 8200 Brugge (Sint-Michiels), 't Kloosterhof 92/F001, een verzoek tot homologatie ingediend bij de rechtbank van eerste aanleg te Brugge, houdende wijziging aan hun huwelijksvermogensstelsel, opgemaakt door notaris Pierre Van Hove, op 27 augustus 2008, met behoud van het stelsel der gemeenschap van aanwinsten en inbreng door de heer Hallez, Wilfried, een woonhuis dienende voor winkel met gerieven en afhankelijkheden, gestaan en gelegen te Torhout, Nieuwstraat 24, bekend ten kadaster volgens titel sectie K nummer 118/A voor een oppervlakte van 72 ca en thans volgens recent kadastraal uittreksel sectie K nummer 118/C voor eenzelfde oppervlakte.

Namens de echtgenoten Hallez-Loncke, (get.) P. Van Hove, notaris.

(35427)

Bij vonnis van 22 april 2008, heeft de rechtbank van eerste aanleg te Oudenaarde, de akte gehomologeerd die verleden werd voor notaris D'Haenens, Emmanuël, te Geraardsbergen, op 7 augustus 2007, waarbij de heer Vanlimburg, Chris Roger Adelson, geboren te Geraardsbergen op 11 februari 1964, en zijn echtgenote, Mevr. Salembier, Kristel, geboren te Geraardsbergen op 12 februari 1971, samenwonende te 9570 Lierde, Ottergemstraat 73, hun huwelijksvermogensstelsel hebben gewijzigd inhoudende de inbreng door beide echtgenoten van onroerende goederen in het gemeenschappelijke vermogen en de verdeling van het gemeenschappelijk vermogen.

Namens de verzoekers : (get.) D'Haenens, Emmanuël, notaris.

(35428)

Bij verzoekschrift, d.d. 15 september 2008, ondertekend door de heer Georges Declercq, en Mevr. Astrid Vergote, samenwonende te Wevelgem, Neerbeekstraat 36, wordt ter homologatie voorgelegd aan de rechtbank van eerste aanleg te Kortrijk, de akte van wijziging van het huwelijksvermogensstelsel, verleden op 15 september 2008, voor notaris Vincent Guillemin, te Lauwe (Menen), waarbij de heer Georges Declercq, gehuwd onder het stelsel der scheiding van goederen ingevolge huwcontract verleden voor notaris Yves Guillemin, te Lauwe, op 1 augustus 1962 gewijzigd bij akte verleden voor notaris Vincent Guillemin, te Lauwe, op 15 september 2008, waarbij een beperkte gemeenschap werd toegevoegd, een eigen onroerend goed in de beperkte gemeenschap inbrengt.

Namens de echtgenoten-verzoekers : (get.) Vincent Guillemin, notaris.

(35429)

Il résulte d'un jugement rendu le 7 juillet 2008, par le tribunal de première instance de Charleroi, qu'a été homologuée la modification de régime matrimonial intervenue, par acte du notaire Yves Gribomont de Seneffe, le 25 février 2008, entre les époux Everard, Samuel, et Foley, Leslie, domiciliés à 6230 Pont-à-Celles, rue du Gazomètre 27, et contenant maintien de leur régime de séparation des biens avec création en marge de ce régime, une société d'acquêts, et apport à cette société d'acquêts d'un bien propre à l'époux.

Fait à Seneffe, le 16 septembre 2008.

(Signé) Y. Gribomont, notaire.

(35430)

Par requête déposée au greffe du tribunal de première instance de Charleroi, le 16 septembre 2008, M. Lumia, Nunzio, né à Charleroi le 21 avril 1974, et son épouse, Mme Dolore, Lydia Fillomena, née à Montignies-sur-Sambre le 23 juin 1976, demeurant ensemble à Walcourt (Chastres), rue du Vertia 24, ont demandé l'homologation de l'acte modificatif de leur régime matrimonial reçu par le notaire Vincent Misonne, à Charleroi, le 27 mai 2008, aux termes duquel Mme Dolore, Lydia a fait apport au patrimoine commun d'un bien sis à Walcourt (Chastres), rue du Vertia.

Charleroi, le 16 septembre 2008.

(Signé) V. Misonne, notaire associé.

(35431)

A été rendu le 9 juillet 2008, par le tribunal de première instance de Neufchâteau, sous le numéro 08/256/B du rôle des requêtes et 08/2035 du répertoire, un jugement contenant homologation pure et simple de l'acte portant modification du régime matrimonial de M. Lahire, Charles Jules Maurice, né à La Roche le 14 avril 1937, et son épouse, Mme Rouquigny, Martine Marie Gisèle, née à Soissons (France) le 18 avril 1947, domiciliés à 6830 Les Hayons, rue de Sermounô 12, acte reçu par Me Jean-François Koeckx, notaire à la résidence de Neufchâteau, le 1<sup>er</sup> avril 2008, et par lequel lesdits époux ont maintenu leur régime matrimonial, étant le régime de la communauté réduite aux acquêts, mais avec insertion d'un nouvel article 7, et l'apport du patrimoine propre de M. Charlew, Lahire, au patrimoine commun des époux Lahire-Rouquigny, des biens immeubles suivants :

#### 1. Commune d'Etterbeek, première division :

dans un immeuble à appartement, dénommé : « Résidence Green Park », sis avenue de Tervueren 66, l'appartement numéro 47, situé au quatrième étage, côté gauche face à l'immeuble, dans le bloc III, et comportant :

en propriété privative et exclusive : hall d'entrée, living-salle à manger, vestiaire, W.C., office, cuisine, coin à déjeuner avec terrasse, salle de bains, deux chambres, ainsi qu'au sous-sol, la cave numéro 14;

en copropriété et indivision forcée : 460/36.000<sup>e</sup> du terrain et des parties communes, et le garage numéro 31, situé au niveau du premier sous-sol dans le bloc III, et comportant :

en propriété et indivision forcée : 50/36.000<sup>e</sup> du terrain et des parties communes;

#### 2. Commune de La Roche-en-Ardenne, deuxième division, Beausaint :

Plusieurs bois sis aux lieux-dits : « Les Hayes entre les Deux Struments », « Tiers de Platine » et « Le Pierret », cadastrés section A, numéros 165/A, 1094/B et 1586/D, d'une contenance totale de 2 hectares 14 ares 60 centiares;

#### 3. Commune de la Roche-en-Ardenne, première division, La Roche :

Plusieurs bois sis au lieu-dit : « Quasta », cadastrés section B, numéros 377 et 378, d'une contenance totale de 6 ares 70 centiares;



## 4. Commune de la Roche-en-Ardenne, cinquième division, Ortho :

Plusieurs bois sis aux lieux-dits : « Au dessus de la Grande Naffepré »; « Grande Naffepré », et « Champ Douty », cadastrés section A, numéros 1217, 1220/A, 1231, 1232/A, 1233/A, 1232/F et 1229/F, d'une contenance totale de 19 hectares 63 ares 90 centiares;

## 5. Commune de La Roche-en-Ardenne, cinquième division, Ortho :

Plusieurs bois sis aux lieux-dits : « Au dessus de la Grande Naffepré », « Les Fanges de Néhoumont », et « Belle Haie », cadastrés section A, numéros 1218/D, 1133/E, 1222/G et 1222F, d'une contenance totale de 6 hectares 98 ares 91 centiares.

Fait à Neufchâteau, le 16 septembre 2008.

Pour extrait analytique conforme : (signé) Me Jean-François Koeckx, notaire.

(35432)

**Onbeheerde nalatenschap – Succession vacante**

Par décision délivrée en chambre du conseil, par la troisième chambre du tribunal de première instance de Liège, le 12 septembre 2008, Me Luc Noirhomme, avocat, juge suppléant, dont l'étude est établie à 4030 Grivegnée, rue Vinàve 32, a été désigné en qualité de curateur à la succession réputée vacante de M. Vladislav Malinowski, né à Huykill (Etats-Unis) le 31 mai 1919, en son vivant domicilié à 4600 Visé, quai du Halage 26, et décédé à Liège le 15 mars 2002.

Les créanciers sont invités à prendre contact avec le curateur, dans les trois mois de la présente insertion.

(Signé) L. Noirhomme, avocat.

(35433)

## Tribunal de première instance d'Arlon

Un jugement de la première chambre civile du tribunal de ce siège, rendu sur requête le 12 septembre 2008, a désigné en qualité de curateur à la succession vacante de feu Patrice Marie Antoine Gaillet, né à Elisabethville (Congo belge) le 21 novembre 1947, en son vivant domicilié à Villers-devant-Orval, Au-Chalet 2/1, y décédé le 15 mai 2001, Me Sarah Cahay, avocate à Arlon, rue du Dispensaire 4, bte 11.

Arlon, le 16 septembre 2008.

Le greffier, (signé) P. Schmickrath.

(35434)

Un jugement de la première chambre civile du tribunal de ce siège, rendu sur requête le 12 septembre 2008, a désigné en qualité de curateur à la succession vacante de feu Pierre Lambert Robert Mudeler, né à Ettelbruck (G.D.L.) le 16 août 1929, en son vivant domicilié à Arlon, rue de Diekirch 180, décédé à Arlon le 23 novembre 2004, Sarah Cahay, avocate à Arlon, rue du Dispensaire 4, bte 11.

Arlon, le 16 septembre 2008.

Le greffier, (signé) P. Schmickrath.

(35435)

Un jugement de la première chambre civile du tribunal de ce siège, rendu sur requête le 12 septembre 2008, a désigné en qualité de curateur à la succession vacante de feu Pierre Lambert Robert Mudeler, né à Ettelbruck (G.D.L.) le 16 août 1929, en son vivant domicilié à Arlon, rue de Diekirch 180, décédé à Arlon le 23 novembre 2004, Sarah Cahay, avocate à Arlon, rue du Dispensaire 4, bte 11.

Arlon, le 16 septembre 2008.

Le greffier, (signé) P. Schmickrath.

(35436)

## Rechtbank van eerste aanleg te Brugge

Bij vonnis, in raadkamer uitgesproken op 9 september 2008, door de zevende kamer van de rechtbank van eerste aanleg te Brugge, wordt Mr. Demolder, Michel, advocaat, te 8000 Brugge, Koolkerkesteenweg 12, aangewezen als curator over de onbeheerde nalatenschap van wijlen de heer Evers, Christian Sylvian Gabriel, geboren te Leuven op 18 december 1955, destijds wonende te 8400 Oostende, Nieuwpoortsesteenweg 949, overleden te Oostende op 14 augustus 2007, op wiens nalatenschap niemand aanspraak maakt.

Brugge, 15 september 2008.

De hoofdgriffier van de rechtbank, (get.) G. De Zutter.

(35437)

Bij vonnis, in raadkamer uitgesproken op 9 september 2008, door de zevende kamer van de rechtbank van eerste aanleg te Brugge, wordt Mr. Demolder, Michel, advocaat, te 8000 Brugge, Koolkerkesteenweg 12, aangewezen als curator over de onbeheerde nalatenschap van wijlen Mevr. Van Den Bosch, Maria Magdalena, geboren te Duffel op 7 september 1955, destijds wonende te 8400 Oostende, Dr. E. Moreauxlaan 117/0002, overleden te Duffel op 12 september 2005, op wiens nalatenschap niemand aanspraak maakt.

Brugge, 15 september 2008.

De hoofdgriffier van de rechtbank, (get.) G. De Zutter.

(35438)

Bij vonnis, in raadkamer uitgesproken op 9 september 2008, door de zevende kamer van de rechtbank van eerste aanleg te Brugge, wordt Mr. Claessens, Sabrina, advocate, te 8370 Blankenberge, Tulpenstraat 9, aangewezen als curator over de onbeheerde nalatenschap van wijlen de heer Cromheecke, Sylvère Jacques, geboren te Brugge op 11 februari 1936, destijds wonende te 8300 Knokke-Heist, Blauwvoetlaan 12/0017, overleden te Blankenberge op 13 januari 2005, op wiens nalatenschap niemand aanspraak maakt.

Brugge, 15 september 2008.

De hoofdgriffier van de rechtbank, (get.) G. De Zutter.

(35439)

Bij vonnis, in raadkamer uitgesproken op 9 september 2008, door de zevende kamer van de rechtbank van eerste aanleg te Brugge, wordt Mr. Demolder, Michel, advocaat, te 8000 Brugge, Koolkerkesteenweg 12, aangewezen als curator over de onbeheerde nalatenschap van wijlen Mevr. Coffo, Gilberte Marcelline Georgette, geboren te Aalst op 12 december 1937, destijds wonende te 8400 Oostende, Alfons Pieterslaan 105, overleden te Oostende op 8 oktober 2007, op wiens nalatenschap niemand aanspraak maakt.

Brugge, 15 september 2008.

De hoofdgriffier van de rechtbank, (get.) G. De Zutter.

(35440)

Bij vonnis, in raadkamer uitgesproken op 9 september 2008, door de zevende kamer van de rechtbank van eerste aanleg te Brugge, wordt Mr. Tailly, Patrick, advocaat, te 8810 Lichtervelde, Europalaan 51, aangewezen als curator over de onbeheerde nalatenschap van wijlen Mevr. Boussery, Dolores Antoinette Godelieve, geboren te Brugge op 24 april 1952, destijds wonende te 8750 Zwevezele, Kortrijksteenweg 19, overleden te Wingene op 16 januari 2008, op wiens nalatenschap niemand aanspraak maakt.

Brugge, 15 september 2008.

De hoofdgriffier van de rechtbank, (get.) G. De Zutter.

(35441)

Bij vonnis, in raadkamer uitgesproken op 9 september 2008, door de zevende kamer van de rechtbank van eerste aanleg te Brugge, wordt Mr. Tailly, Patrick, advocaat, te 8810 Lichtervelde, Europalaan 51, aangewezen als curator over de onbeheerde nalatenschap van wijlen de heer Moyaert, Marc Michel Gilbert, geboren te Torhout op 6 januari 1953, destijds wonende te 8301 Knokke-Heist, O.-L.-Vrouwstraat 10/0001, overleden te Torhout op 8 juli 2006, op wiens nalatenschap niemand aanspraak maakt.

Brugge, 15 september 2008.

De hoofdgriffier van de rechtbank, (get.) G. De Zutter.

(35442)

Bij vonnis, in raadkamer uitgesproken op 9 september 2008, door de zevende kamer van de rechtbank van eerste aanleg te Brugge, wordt Mr. Demolder, Michel, advocaat, te 8000 Brugge, Koolkerkesteenweg 12, aangewezen als curator over de onbeheerde nalatenschap van wijlen de heer Gerard Willy Alfons Albert Achiël August, geboren te Oostende op 7 mei 1951, destijds wonende te 8400 Oostende, Dekenijstraat 19, bus 7, overleden te Oostende op 27 december 2007, op wiens nalatenschap niemand aanspraak maakt.

Brugge, 15 september 2008.

De hoofdgriffier van de rechtbank, (get.) G. De Zutter.

(35443)