

# MONITEUR BELGE

# BELGISCH STAATSBLAD

Publication conforme aux articles 472 à 478 de la loi-programme du 24 décembre 2002, modifiés par les articles 4 à 8 de la loi portant des dispositions diverses du 20 juillet 2005.

Le *Moniteur belge* peut être consulté à l'adresse :  
**www.moniteur.be**

Direction du *Moniteur belge*, rue de Louvain 40-42,  
1000 Bruxelles - Conseiller : A. Van Damme

**Numéro tél. gratuit : 0800-98 809**

177e ANNEE



Publicatie overeenkomstig artikelen 472 tot 478 van de programmawet van 24 december 2002, gewijzigd door de artikelen 4 tot en met 8 van de wet houdende diverse bepalingen van 20 juli 2005.

Dit *Belgisch Staatsblad* kan geconsulteerd worden op :  
**www.staatsblad.be**

Bestuur van het *Belgisch Staatsblad*, Leuvenseweg 40-42,  
1000 Brussel - Adviseur : A. Van Damme

**Gratis tel. nummer : 0800-98 809**

177e JAARGANG

N. 355

LUNDI 17 DECEMBRE 2007

MAANDAG 17 DECEMBER 2007

*Le Moniteur belge du 14 décembre 2007 comporte deux éditions, qui portent les numéros 353 et 354.*

*Het Belgisch Staatsblad van 14 december 2007 bevat twee uitgaven, met als volgnummers 353 en 354.*

## SOMMAIRE

### Lois, décrets, ordonnances et règlements

#### *Service public fédéral Finances*

7 DECEMBRE 2007. — Arrêté royal modifiant, en matière de précompte professionnel, l'AR/CIR 92 et la réduction forfaitaire flamande du précompte professionnel, p. 61736.

#### *Service public fédéral Intérieur et Service public fédéral Mobilité et Transports*

6 DECEMBRE 2007. — Arrêté ministériel relatif à l'approbation des plans d'action en matière de sécurité routière et aux montants qui sont attribués aux zones de police et à la Police fédérale, p. 61858.

#### *Service public fédéral Emploi, Travail et Concertation sociale*

6 NOVEMBRE 2007. — Arrêté royal rendant obligatoire la convention collective de travail du 16 mars 2007, conclue au sein de la Commission paritaire des établissements et services d'éducation et d'hébergement, relative à la formation et à la promotion d'initiatives en faveur des groupes à risque, p. 61863.

6 NOVEMBRE 2007. — Arrêté royal rendant obligatoire la convention collective de travail du 15 juin 1998, conclue au sein de la Commission paritaire des maisons d'éducation et d'hébergement, relative aux mesures visant à promouvoir l'emploi dans le secteur des maisons d'éducation et d'hébergement - Handicapés - Région wallonne, p. 61864.

## INHOUD

### Wetten, decreten, ordonnanties en verordeningen

#### *Federale Overheidsdienst Financiën*

7 DECEMBER 2007. — Koninklijk besluit tot wijziging van het KB/WIB 92, op het stuk van de bedrijfsvoorheffing en de Vlaamse forfaitaire vermindering van de bedrijfsvoorheffing, bl. 61736.

#### *Federale Overheidsdienst Binnenlandse Zaken en Federale Overheidsdienst Mobiliteit en Vervoer*

6 DECEMBER 2007. — Ministerieel besluit betreffende de goedkeuring van de actieplannen inzake verkeersveiligheid en de bedragen die aan de politiezones en de Federale Politie worden toegekend, bl. 61858.

#### *Federale Overheidsdienst Werkgelegenheid, Arbeid en Sociaal Overleg*

6 NOVEMBER 2007. — Koninklijk besluit waarbij algemeen verbindend wordt verklaard de collectieve arbeidsovereenkomst van 16 maart 2007, gesloten in het Paritair Comité voor de opvoedings- en huisvestingsinrichtingen en -diensten, betreffende de vorming en de bevordering van initiatieven ten behoeve van risicogroepen, bl. 61863.

6 NOVEMBER 2007. — Koninklijk besluit waarbij algemeen verbindend wordt verklaard de collectieve arbeidsovereenkomst van 15 juni 1998, gesloten in het Paritair Comité voor de opvoedings- en huisvestingsinrichtingen, betreffende maatregelen ter bevordering van de tewerkstelling in de sector van de opvoedings- en huisvestingsinrichtingen - Gehandicapten - Waals Gewest, bl. 61864.

10 NOVEMBRE 2007. — Arrêté royal rendant obligatoire la convention collective de travail du 29 novembre 2006, conclue au sein de la Sous-commission paritaire des établissements et services d'éducation et d'hébergement de la Communauté flamande, portant des mesures visant à promouvoir l'emploi dans le secteur des établissements et services d'éducation et d'hébergement de la Communauté flamande (Maribel Social), p. 61869.

19 NOVEMBRE 2007. — Arrêté royal rendant obligatoire la convention collective de travail du 27 février 2006, conclue au sein de la Sous-commission paritaire des établissements et services d'éducation et d'hébergement de la Communauté flamande, octroyant une allocation de fin d'année, p. 61874.

*Service public fédéral Justice*

10 DECEMBRE 2007. — Arrêté royal modifiant le tableau des audiences des justices de paix annexé à l'arrêté royal du 10 août 2001 déterminant le nombre, les jours et la durée des audiences ordinaires des justices de paix et des tribunaux de police du Royaume, p. 61877.

*Gouvernements de Communauté et de Région*

*Communauté flamande*

*Autorité flamande*

23 NOVEMBRE 2007. — Décret portant assentiment à l'accord de coopération entre le gouvernement de la République de Croatie et le Gouvernement flamand, signé à Zagreb le 13 novembre 2006, p. 61878.

7 SEPTEMBRE 2007. — Arrêté du Gouvernement flamand relatif à l'octroi de moyens destinés au tutorat dans l'enseignement, p. 61882.

*Région wallonne*

*Ministère de la Région wallonne*

29 NOVEMBRE 2007. — Arrêté du Gouvernement wallon relatif à la modification de divers arrêtés portant exécution du Code wallon du Logement, p. 61886.

*Wallonische Region*

*Ministerium der Wallonischen Region*

29. NOVEMBER 2007 — Erlass der Wallonischen Regierung zur Abänderung von verschiedenen Erlassen zur Ausführung des Wallonischen Wohngesetzbuches, S. 61887.

**Autres arrêtés**

*Service public fédéral Santé publique, Sécurité de la Chaîne alimentaire et Environnement*

Commission d'agrégation des médecins spécialistes en Dermatovénérologie. Nomination d'un membre, p. 61890.

*Service public fédéral Justice*

Service d'encadrement P&O. Services centraux. Institut national de Criminalistique et de Criminologie. Démission. Erratum, p. 61890.

*Service public fédéral Economie, P.M.E., Classes moyennes et Energie*

27 NOVEMBRE 2007. — Arrêté royal portant démission et nomination d'un membre du Comité socio-économique national pour la Distribution, p. 61890.

10 NOVEMBER 2007. — Koninklijk besluit waarbij algemeen verbindend wordt verklaard de collectieve arbeidsovereenkomst van 29 november 2006, gesloten in het Paritair Subcomité voor de opvoedings- en huisvestingsinrichtingen en -diensten van de Vlaamse Gemeenschap, houdende maatregelen met het oog op de bevordering van de tewerkstelling in de sector van de opvoedings- en huisvestingsinrichtingen en -diensten van de Vlaamse Gemeenschap (Sociale Maribel), bl. 61869.

19 NOVEMBER 2007. — Koninklijk besluit waarbij algemeen verbindend wordt verklaard de collectieve arbeidsovereenkomst van 27 februari 2006, gesloten in het Paritair Subcomité voor de opvoedings- en huisvestingsinrichtingen en -diensten van de Vlaamse Gemeenschap, houdende toekenning van een eindejaarstoelage, bl. 61874.

*Federale Overheidsdienst Justitie*

10 DECEMBER 2007. — Koninklijk besluit tot wijziging van de tabel van de zittingen van de vrederechten gevoegd bij het koninklijk besluit van 10 augustus 2001 tot vaststelling van het aantal, de dagen en de duur van de gewone zittingen van de vrederechten en van de politierechtbanken van het Rijk, bl. 61877.

*Gemeenschaps- en Gewestregeringen*

*Vlaamse Gemeenschap*

*Vlaamse overheid*

23 NOVEMBER 2007. — Decreet houdende instemming met het samenwerkingsakkoord tussen de regering van de Republiek Kroatië en de Vlaamse Regering, ondertekend in Zagreb op 13 november 2006, bl. 61878.

7 SEPTEMBER 2007. — Besluit van de Vlaamse Regering betreffende de toekenning van middelen voor mentorschap in het onderwijs, bl. 61879.

*Waals Gewest*

*Ministerie van het Waalse Gewest*

29 NOVEMBER 2007. — Besluit van de Waalse Regering betreffende de wijziging van verschillende besluiten van de Waalse Huisvestingscode, bl. 61888.

**Andere besluiten**

*Federale Overheidsdienst Volksgezondheid, Veiligheid van de Voedselketen en Leefmilieu*

Erkenningscommissie van geneesheren-specialisten in de Dermatoveneerologie. Benoeming van een lid, bl. 61890.

*Federale Overheidsdienst Justitie*

Stafdienst P&O. Centrale diensten. Nationaal Instituut voor Criminalistiek en Criminologie. Ontslag. Erratum, bl. 61890.

*Federale Overheidsdienst Economie, K.M.O., Middenstand en Energie*

27 NOVEMBER 2007. — Koninklijk besluit houdende ontslag en benoeming van een lid van het Nationaal Sociaal-Economisch Comité voor de Distributie, bl. 61890.

*Service public fédéral de Programmation Politique scientifique*

29 JUIN 2004. — Arrêté ministériel portant nomination des membres externes de la commission de gestion du service de l'Etat à gestion séparée « Service d'information scientifique et technique », p. 61891.

*Gouvernements de Communauté et de Région**Région wallonne**Ministère de la Région wallonne*

Direction générale des Ressources naturelles et de l'Environnement. Office wallon des déchets. Acte procédant à l'enregistrement de la « NV Algemene Ondernemingen Pijkels », en qualité de transporteur de déchets autres que dangereux, p. 61894. — Direction générale des Ressources naturelles et de l'Environnement. Office wallon des déchets. Acte procédant à l'enregistrement de M. Christian Van Wyck, en qualité de transporteur de déchets autres que dangereux, p. 61896. — Direction générale des Ressources naturelles et de l'Environnement. Office wallon des déchets. Acte procédant à l'enregistrement de la SCRL Idelix, en qualité de transporteur de déchets autres que dangereux, p. 61898. — Direction générale des Ressources naturelles et de l'Environnement. Office wallon des déchets. Acte procédant à l'enregistrement de M. Michel Tomasevszky, en qualité de collecteur et de transporteur de déchets autres que dangereux, p. 61900.

*Ministère wallon de l'Équipement et des Transports*

27 NOVEMBRE 2007. — Arrêté ministériel relatif à l'expropriation de biens immeubles situés sur le territoire de la commune de Charleroi (Gosselies) en vue de la construction d'un taxiway dans le cadre de la modernisation de l'aéroport de Charleroi-Bruxelles Sud, p. 61902.

**Avis officiels**

SELOR. — Bureau de Sélection de l'Administration fédérale

Recrutement. Résultat, p. 61903.

*Programmatieve Federale Overheidsdienst Wetenschapsbeleid*

29 JUNI 2004. — Ministerieel besluit tot benoeming van de externe leden van de beheerscommissie van de Dienst voor Wetenschappelijke en Technische Informatie, als Staatsdienst met afzonderlijk beheer, bl. 61891.

*Gemeenschaps- en Gewestregeringen**Vlaamse Gemeenschap**Vlaamse overheid*

Kabinet van de Vlaamse minister van Cultuur, Jeugd, Sport en Brussel. Benoeming van een raadgever met de functie van adjunct-kabinetschef, bl. 61892.

*Bestuurszaken*

Agentschap voor Binnenlands Bestuur, bl. 61892.

*Welzijn, Volksgezondheid en Gezin*

Adviserende Beroepscommissie inzake gezins- en welzijns-aangelegenheden. Secretariaat, bl. 61892.

*Werk en Sociale Economie*

Private arbeidsbemiddeling, bl. 61893.

*Ruimtelijke Ordening, Woonbeleid en Onroerend Erfgoed*

Provincie West-Vlaanderen. Gemeentelijk ruimtelijk uitvoeringsplan, bl. 61893. — Provincie West-Vlaanderen. Gemeentelijk ruimtelijk uitvoeringsplan, bl. 61893. — Provincie West-Vlaanderen. Gemeentelijk ruimtelijk uitvoeringsplan, bl. 61893.

**Officiële berichten**

SELOR. — Selectiebureau van de Federale Overheid

Werving. Uitslag, bl. 61903.

*Service public fédéral Mobilité et Transports*

Prorogation du contrat de gestion liant la société anonyme de droit public SNCB Holding et l'Etat belge. Avis, p. 61903. — Prorogation du contrat de gestion liant la société anonyme de droit public Infrabel et l'Etat belge. Avis, p. 61903. — Prorogation du contrat de gestion liant la société anonyme de droit public SNCB et l'Etat belge. Avis, p. 61904.

*Service public fédéral Finances*

Administration du cadastre, de l'enregistrement et des domaines. Publication prescrite par l'article 770 du Code civil. Succession en déshérence, p. 61904.

*Service public fédéral Sécurité sociale*

Institut national d'assurance maladie-invalidité. Commission supérieure du Conseil médical de l'invalidité, institué auprès du Service des indemnités. Démission et nomination de membres, p. 61904. — Institut national d'assurance maladie-invalidité. Conseil technique dentaire, institué auprès du Service des soins de santé. Démission et nomination d'un membre, p. 61905.

*Service public fédéral Justice*

Ordre judiciaire. Place vacante, p. 61905.

*Service public fédéral Economie, P.M.E., Classes moyennes et Energie*

Bureau de normalisation (NBN). Enregistrement de normes belges, p. 61905.

*Service public fédéral de Programmation Politique scientifique*

Archives générales du Royaume et Archives de l'Etat dans les Provinces. Fonction scientifique dirigeante à conférer (m/f), p. 61918. — Musée royal de l'Afrique centrale. Fonction scientifique dirigeante à conférer (m/f), p. 61920.

*Gouvernements de Communauté et de Région**Région wallonne**Ministère de la Région wallonne*

Mutation à la demande d'un agent. Emplois du niveau 3. Appel à candidatures, p. 61947.

*Federale Overheidsdienst Mobiliteit en Vervoer*

Verstrijken van het beheerscontract tussen de naamloze vennootschap van publiek recht NMBS Holding en de Belgische Staat. Mededeling, bl. 61903. — Verstrijken van het beheerscontract tussen de naamloze vennootschap van publiek recht Infrabel en de Belgische Staat. Mededeling, bl. 61903. — Verstrijken van het beheerscontract tussen de naamloze vennootschap van publiek recht NMBS en de Belgische Staat. Mededeling, bl. 61904.

*Federale Overheidsdienst Financiën*

Administratie van het kadaster, registratie en domeinen. Bekendmaking voorgeschreven bij artikel 770 van het Burgerlijk Wetboek. Erfloze nalatenschap, bl. 61904.

*Federale Overheidsdienst Sociale Zekerheid*

Rijksinstituut voor ziekte- en invaliditeitsverzekering. Hoge commissie van de Geneeskundige raad voor invaliditeit, ingesteld bij de Dienst voor uitkeringen. Ontslag en benoeming van leden, bl. 61904. — Rijksinstituut voor ziekte- en invaliditeitsverzekering. Technische tandheelkundige raad, ingesteld bij de Dienst voor geneeskundige verzorging. Ontslag en benoeming van een lid, bl. 61905.

*Federale Overheidsdienst Justitie*

Rechterlijke Orde. Vacante betrekking, bl. 61905.

*Federale Overheidsdienst Economie, K.M.O., Middenstand en Energie*

Bureau voor Normalisatie (NBN). Registratie van Belgische normen, bl. 61905. — Raad voor de Mededinging. Auditoraat. Vereenvoudigde procedure. Beslissing nr. 2007-C/C-31-AUD van 22 november 2007. Zaak MEDE-C/C-07/0032 : SUMI NV/Brantano NV, bl. 61918.

*Programmatorische Federale Overheidsdienst Wetenschapsbeleid*

Algemeen Rijksarchief en Rijksarchief in de Provinciën. Te begeven leidinggevende wetenschappelijke functie (m/v), bl. 61918. — Koninklijk Museum voor Midden-Afrika. Te begeven leidinggevende wetenschappelijke functie (m/v), bl. 61920.

*Gemeenschaps- en Gewestregeringen**Vlaamse Gemeenschap**Vlaamse overheid**Leefmilieu, Natuur en Energie*

1 DECEMBER 2007. Omzendbrief LNE/2007. Milieueffectbeoordeling van plannen en programma's, bl. 61922.

*Mobiliteit en Openbare Werken*

Vacatures. Erratum, bl. 61947.

*Unions professionnelles**Conseil d'Etat*

« Belgium Travel Organisation », union professionnelle établie à Bruxelles, p. 61950. — « Belgium Travel Organisation », union professionnelle établie à Bruxelles, p. 61951. — « Belgium Travel Organisation », union professionnelle établie à Bruxelles, p. 61952. — « Belgium Travel Organisation », union professionnelle établie à Bruxelles, p. 61953. — « Belgium Travel Organisation », union professionnelle établie à Bruxelles, p. 61954. — Confédération artistique et technique de la Coiffure, Belgique, union professionnelle établie à Bruxelles, p. 61955. — Confédération artistique et technique de la Coiffure, Belgique, union professionnelle établie à Bruxelles, p. 61956. — Confédération artistique et technique de la Coiffure, Belgique, union professionnelle établie à Bruxelles, p. 61957. — Union professionnelle des Médecins belges spécialistes en Médecine interne, union professionnelle établie à Bruxelles, p. 61959. — Association professionnelle belge des Médecins spécialistes en Chirurgie plastique, reconstructive et esthétique, union professionnelle établie à Bruxelles, p. 61960. — Association belge des Médecins spécialistes en Médecine physique et Réadaptation, union professionnelle établie à Bruxelles, p. 61961. — Union professionnelle belge des Médecins spécialistes en Biopathologie médicale, union professionnelle établie à Bruxelles, p. 61962. — Union professionnelle des Chirurgiens belges, union professionnelle établie à Bruxelles, p. 61963. — Association belge des Podologues "APB" — "Belgische Vereinigung der Podologen" "BVP", union professionnelle établie à Bruxelles, p. 61964. — Association professionnelle belge des Urologues, union professionnelle établie à Bruxelles, p. 61965. — Union des Transporteurs routiers de Belgique, union professionnelle établie à Bruxelles, p. 61966. — Association des Entrepreneurs de Montage de Belgique, « A.E.M.B. », union professionnelle établie dans l'agglomération bruxelloise, p. 61967. — Association des Médecins du Canton de Nivelles et environs, union professionnelle établie à Nivelles, p. 61968. Union professionnelle des Bouchers et Charcutiers, union professionnelle établie à Virton, p. 61969.

Les Publications légales et Avis divers ne sont pas repris dans ce sommaire mais figurent aux pages 61969 à 62004.

*Beroepsverenigingen**Raad van State*

« Belgium Travel Organisation », beroepsvereniging gevestigd te Brussel, bl. 61950. — « Belgium Travel Organisation », beroepsvereniging gevestigd te Brussel, bl. 61951. — « Belgium Travel Organisation », beroepsvereniging gevestigd te Brussel, bl. 61952. — « Belgium Travel Organisation », beroepsvereniging gevestigd te Brussel, bl. 61953. — « Belgium Travel Organisation », beroepsvereniging gevestigd te Brussel, bl. 61954. — « Confédération artistique et technique de la Coiffure, België », beroepsvereniging gevestigd te Brussel, bl. 61955. — « Confédération artistique et technique de la Coiffure, België », beroepsvereniging gevestigd te Brussel, bl. 61957. — « Confédération artistique et technique de la Coiffure, België », beroepsvereniging gevestigd te Brussel, bl. 61958. — Beroepsvereniging van de Belgische Geneesheren-Specialisten in Inwendige Geneeskunde, beroepsvereniging gevestigd te Brussel, bl. 61959. — Belgische Beroepsvereniging van Geneesheren-Specialisten in Plastische, Reconstructieve en Esthetische Chirurgie, beroepsvereniging gevestigd te Brussel, bl. 61960. — Belgische Vereniging van Geneesheren-Specialisten in Fysische Geneeskunde en Readaptatie, beroepsvereniging gevestigd te Brussel, bl. 61961. — Belgische Beroepsvereniging der Geneesheren-Specialisten in Medische Biopathologie, beroepsvereniging gevestigd te Brussel, bl. 61962. — Beroepsvereniging der Belgische Chirurgen, beroepsvereniging gevestigd te Brussel, bl. 61963. — Belgische Vereniging der Podologen "BVP". "Belgische Vereinigung der Podologen" "BVP", beroepsvereniging gevestigd te Brussel, bl. 61964. — Belgische Beroepsvereniging van Urologen, beroepsvereniging gevestigd te Brussel, bl. 61965. — Unie der Wegvervoerders van België, beroepsvereniging gevestigd te Brussel, bl. 61966.

De Wettelijke Bekendmakingen en Verschillende Berichten worden niet opgenomen in deze inhoudsopgave en bevinden zich van bl. 61969 tot bl. 62004.



## LOIS, DECRETS, ORDONNANCES ET REGLEMENTS WETTEN, DECRETEN, ORDONNANTIES EN VERORDENINGEN

### SERVICE PUBLIC FEDERAL FINANCES

F. 2007 — 4752 [C — 2007/03544]

**7 DECEMBRE 2007. — Arrêté royal modifiant, en matière de précompte professionnel, l'AR/CIR 92 et la réduction forfaitaire flamande du précompte professionnel (1)**

ALBERT II, Roi des Belges,  
A tous, présents et à venir, Salut.

Vu le Code des impôts sur les revenus 1992, notamment :

- l'article 245, alinéa 3, inséré par la loi-programme (I) du 24 décembre 2002;
- l'article 271, modifié par la loi du 6 juillet 1994 et par l'arrêté royal du 20 décembre 1996 et par la loi-programme (I) du 24 décembre 2002;
- l'article 275, §§ 1<sup>er</sup> et 2;
- l'article 469, modifié par la loi du 15 mars 1999 et par la loi-programme (I) du 24 décembre 2002;
- Vu l'AR/CIR 92, notamment :
  - l'article 80, inséré par l'arrêté royal du 4 décembre 2003;
  - l'article 87, modifié par les arrêtés royaux des 27 août 1993, 22 octobre 1993, 10 janvier 1997, 20 mai 1997, 5 décembre 1997 et 24 juin 1999;
  - l'article 88;
  - l'article 93;
  - l'article 233<sup>1</sup>, inséré par l'arrêté royal du 4 décembre 2003;

- l'annexe III, remplacée par l'arrêté royal du 18 décembre 2006 et modifiée par les arrêtés royaux des 21 avril 2007 et 3 juin 2007;

Vu la loi spéciale du 16 janvier 1989 relative au financement des communautés et des régions, notamment l'article 6, § 2, alinéa 1<sup>er</sup>, 4<sup>o</sup>, inséré par la loi spéciale du 13 juillet 2001;

Vu la décision du Comité de concertation « Gouvernement fédéral – Gouvernements des Communautés et des Régions » du 16 novembre 2005;

Vu les lois sur le Conseil d'Etat, coordonnées le 12 janvier 1973, notamment l'article 3, § 1<sup>er</sup>, remplacé par la loi du 4 juillet 1989 et modifié par la loi du 4 août 1996;

Vu l'urgence;

Considérant :

- que cet arrêté doit être applicable aux revenus payés ou attribués à partir du 1<sup>er</sup> janvier 2008;
- qu'il doit être porté à la connaissance des redevables du précompte professionnel dans les plus brefs délais;
- qu'il doit donc être pris d'urgence;

Sur la proposition de Notre Vice-Premier Ministre et Ministre des Finances,

Nous avons arrêté et arrêtons :

**Article 1<sup>er</sup>.** L'annexe III de l'AR/CIR 92, remplacée par l'arrêté royal du 18 décembre 2006 et modifiée par les arrêtés royaux des 21 avril 2007 et 3 juin 2007, est remplacée par l'annexe au présent arrêté.

**Art. 2.** Le précompte professionnel déterminé conformément aux n<sup>os</sup> 11 à 17 des règles d'application reprises à l'annexe III de l'AR/CIR 92, remplacée en dernier lieu par l'annexe du présent arrêté, sur les rémunérations payées ou attribuées aux travailleurs qui sont des habitants du Royaume et qui, au 1<sup>er</sup> janvier de l'année des revenus, ont leur domicile dans des communes faisant partie de la Région flamande, doit être diminué de la réduction forfaitaire flamande instaurée par le décret de la Communauté flamande du 30 juin 2006 instaurant une réduction forfaitaire de l'impôt des personnes physiques.

### FEDERALE OVERHEIDSDIENST FINANCIËN

N. 2007 — 4752 [C — 2007/03544]

**7 DECEMBER 2007. — Koninklijk besluit tot wijziging van het KB/WIB 92, op het stuk van de bedrijfsvoorheffing en de Vlaamse forfaitaire vermindering van de bedrijfsvoorheffing (1)**

ALBERT II, Koning der Belgen,  
Aan allen die nu zijn en hierna wezen zullen, Onze Groet.

Gelet op het Wetboek van de inkomstenbelastingen 1992, inzonderheid op :

- artikel 245, derde lid, ingevoegd bij de programmawet (I) van 24 december 2002;
- artikel 271, gewijzigd bij de wet van 6 juli 1994 en bij het koninklijk besluit van 20 december 1996 en bij de programmawet (I) van 24 december 2002;
- artikel 275, §§ 1 en 2;
- artikel 469, gewijzigd bij de wet van 15 maart 1999 en bij de programmawet (I) van 24 december 2002;
- Gelet op het KB/WIB 92, inzonderheid op :
  - artikel 80, ingevoegd bij het koninklijk besluit van 4 december 2003;
  - artikel 87, gewijzigd bij de koninklijke besluiten van 27 augustus 1993, 22 oktober 1993, 10 januari 1997, 20 mei 1997, 5 december 1997 en 24 juni 1999;
  - artikel 88;
  - artikel 93;
  - artikel 233<sup>1</sup>, ingevoegd bij het koninklijk besluit van 4 december 2003;

- bijlage III, vervangen bij het koninklijk besluit van 18 december 2006 en gewijzigd bij de koninklijke besluiten van 21 april 2007 en 3 juni 2007;

Gelet op de bijzondere wet van 16 januari 1989 betreffende de financiering van de gemeenschappen en de gewesten, inzonderheid op artikel 6, § 2, eerste lid, 4<sup>o</sup>, ingevoegd bij de bijzondere wet van 13 juli 2001;

Gelet op de beslissing van het Overlegcomité « Federale Regering – Gemeenschaps- en Gewestregeringen » van 16 november 2005;

Gelet op de wetten op de Raad van State, gecoördineerd op 12 januari 1973, inzonderheid op artikel 3, § 1, vervangen door de wet van 4 juli 1989 en gewijzigd bij de wet van 4 augustus 1996;

Gelet op de dringende noodzakelijkheid;

Overwegende :

- dat dit besluit van toepassing moet zijn op de vanaf 1 januari 2008 betaalde of toegekende inkomsten;
- dat het ten spoedigste ter kennis moet worden gebracht van de schuldenaars van de bedrijfsvoorheffing;
- dat dit besluit dus dringend moet worden getroffen;

Op de voordracht van Onze Vice-Eerste Minister en Minister van Financiën,

Hebben Wij besloten en besluiten Wij :

**Artikel 1.** Bijlage III van het KB/WIB 92, vervangen door het koninklijk besluit van 18 december 2006 en gewijzigd bij de koninklijke besluiten van 21 april 2007 en 3 juni 2007, wordt vervangen door de bijlage van dit besluit.

**Art. 2.** De bedrijfsvoorheffing vastgesteld overeenkomstig de nrs. 11 tot 17 van de toepassingsregels opgenomen in bijlage III van het KB/WIB 92, laatst vervangen door de bijlage van dit besluit, op de bezoldigingen betaald of toegekend aan werknemers die rijksinwoner zijn en die op 1 januari van het inkomstenjaar hun woonplaats hebben in gemeenten die deel uitmaken van het Vlaamse Gewest, moet worden verminderd met de Vlaamse forfaitaire vermindering ingevoerd door het decreet van de Vlaamse Gemeenschap van 30 juni 2006 houdende de invoering van een forfaitaire vermindering in de personenbelasting.

En cas de changement de domicile dans le courant de l'année des revenus, le redevable du précompte professionnel peut tenir compte de la nouvelle adresse, dès qu'il en est informé.

La réduction forfaitaire flamande du précompte professionnel s'élève à 12,50 EUR et est accordée lorsque le montant annuel des rémunérations brutes normales dans le chef du travailleur concerné s'élève au moins à 6.940,00 EUR et atteint au maximum 24.810,00 EUR.

**Art. 3.** Le précompte professionnel déterminé conformément aux n<sup>os</sup> 44 à 48 des règles d'application reprises à l'annexe III de l'AR/CIR 92, remplacée en dernier lieu par l'annexe du présent arrêté, sur les rémunérations payées ou attribuées aux dirigeants d'entreprise qui sont des habitants du Royaume et qui, au 1<sup>er</sup> janvier de l'année des revenus, ont leur domicile dans des communes faisant partie de la Région flamande, doit être diminué de la réduction forfaitaire flamande instaurée par le décret de la Communauté flamande du 30 juin 2006 instaurant une réduction forfaitaire de l'impôt des personnes physiques.

En cas de changement d'adresse dans le courant de l'année des revenus, le redevable du précompte professionnel peut tenir compte de la nouvelle adresse, dès qu'il en est informé.

La réduction forfaitaire flamande du précompte professionnel s'élève à 12,50 EUR et est accordée lorsque le montant annuel des rémunérations brutes normales dans le chef du dirigeant d'entreprise concerné s'élève au moins à 5.790,00 EUR et atteint au maximum 23.685,00 EUR.

**Art. 4.** Par « montant annuel des rémunérations brutes normales » visé aux articles 2 et 3, il convient d'entendre : douze fois le montant brut imposable mensuel normal des rémunérations.

Par « montant brut imposable mensuel normal des rémunérations », il convient d'entendre : le montant total de toutes les rémunérations payées pendant le mois pris en considération (à l'exclusion des revenus de remplacement), qui sont soumises au précompte professionnel, c.-à-d. :

° le traitement mensuel proprement dit;

° les commissions, indemnités, primes, gratifications et toutes autres rétributions fixes ou variables allouées périodiquement, à l'exclusion des indemnités occasionnelles ou exceptionnelles;

° les avantages de toute nature.

Les rémunérations ou les avantages de toute nature pour lesquels la valeur est fixée par an sont pris en considération à concurrence d'un douzième.

**Art. 5. § 1<sup>er</sup>.** Les redevables du précompte professionnel doivent, pour la période pendant laquelle ils ont payé ou attribué des rémunérations sur lesquelles la réduction forfaitaire flamande a été déduite du précompte professionnel dû conformément aux articles 2 à 4, remettre deux déclarations distinctes en matière de précompte professionnel selon la distinction énoncée aux §§ 2 et 3.

§ 2. La première déclaration au précompte professionnel se rapporte aux rémunérations payées ou attribuées à tous les travailleurs ou dirigeants d'entreprise et elle doit contenir les mentions spécifiques suivantes :

a) dans le cadre « revenus imposables » : les rémunérations imposables payées ou attribuées par l'employeur ou l'entreprise pour cette période;

b) dans le cadre « précompte professionnel dû » : le précompte professionnel dû pour cette période conformément à l'annexe III de l'AR/CIR 92.

§ 3. La deuxième déclaration au précompte professionnel se rapporte exclusivement aux rémunérations des travailleurs ou des dirigeants d'entreprise pour lesquelles la réduction forfaitaire flamande a été déduite du précompte professionnel dû conformément aux articles 2 à 4 et elle doit contenir les mentions suivantes :

a) dans le cadre « nature des revenus » : le code 70;

b) dans le cadre « revenus imposables » : un montant égal à zéro;

c) dans le cadre « précompte professionnel dû » : un montant négatif égal à la réduction forfaitaire flamande du précompte professionnel accordée pour cette période.

De schuldenaar van de bedrijfsvoorheffing mag in geval van adreswijziging in de loop van het inkomstenjaar, rekening houden met het nieuwe adres zodra hij daarover is ingelicht.

De Vlaamse forfaitaire vermindering van de bedrijfsvoorheffing bedraagt 12,50 EUR en wordt toegekend wanneer het jaarbedrag van de normale brutobezoldigingen in hoofde van de betrokken werknemer minstens 6.940,00 EUR en maximum 24.810,00 EUR bedraagt.

**Art. 3.** De bedrijfsvoorheffing vastgesteld overeenkomstig de nrs. 44 tot 48 van de toepassingsregels opgenomen in bijlage III van het KB/WIB 92, laatst vervangen door de bijlage van dit besluit, op de bezoldigingen betaald of toegekend aan bedrijfsleiders die rijksinwoner zijn en die op 1 januari van het inkomstenjaar hun woonplaats hebben in gemeenten die deel uitmaken van het Vlaamse Gewest, moet worden verminderd met de Vlaamse forfaitaire vermindering ingevoerd door het decreet van de Vlaamse Gemeenschap van 30 juni 2006 houdende de invoering van een forfaitaire vermindering in de personenbelasting;

De schuldenaar van de bedrijfsvoorheffing mag in geval van adreswijziging in de loop van het inkomstenjaar, rekening houden met het nieuwe adres zodra hij daarover is ingelicht.

De Vlaamse forfaitaire vermindering van de bedrijfsvoorheffing bedraagt 12,50 EUR en wordt toegekend wanneer het jaarbedrag van de normale brutobezoldigingen in hoofde van de betrokken bedrijfsleider minstens 5.790,00 EUR en maximum 23.685,00 EUR bedraagt.

**Art. 4.** Onder « jaarbedrag van de normale brutobezoldigingen » vermeld in de artikelen 2 en 3 wordt verstaan : twaalf maal het belastbare normale maandelijks brutobedrag van de bezoldigingen.

Onder het « belastbare normale maandelijks brutobedrag van de bezoldigingen » moet worden verstaan : het totale bedrag van alle tijdens de in aanmerking genomen maand betaalde bezoldigingen (met uitzondering van de vervangingsinkomsten) die aan de bedrijfsvoorheffing onderworpen zijn, d.w.z. :

° de eigenlijke maandbezoldiging;

° de commissielonen, vergoedingen, premies, gratificaties, en alle andere vaste of veranderlijke beloningen die periodiek worden betaald en geen toevallige of buitengewone toelagen zijn;

° de voordelen van alle aard.

De bezoldigingen of voordelen van alle aard waarvoor een jaarlijkse waarde is vastgesteld, worden voor een twaalfde in aanmerking genomen.

**Art. 5. § 1.** De schuldenaars van de bedrijfsvoorheffing moeten voor de periode waarin zij bezoldigingen hebben betaald of toegekend waarvoor de Vlaamse forfaitaire vermindering overeenkomstig de artikelen 2 tot 4 van de verschuldigde bedrijfsvoorheffing werd afgetrokken, twee afzonderlijke aangiften in de bedrijfsvoorheffing overleggen volgens het in de §§ 2 en 3 vermelde onderscheid.

§ 2. De eerste aangifte in de bedrijfsvoorheffing heeft betrekking op de aan al de werknemers of bedrijfsleiders betaalde of toegekende bezoldigingen en moet de volgende specifieke vermeldingen bevatten :

a) in het vak « belastbare inkomsten » : de door de werkgever of onderneming voor die periode betaalde of toegekende belastbare bezoldigingen;

b) in het vak « verschuldigde bedrijfsvoorheffing » : de overeenkomstig bijlage III van het KB/WIB92 voor die periode verschuldigde bedrijfsvoorheffing.

§ 3. De tweede aangifte in de bedrijfsvoorheffing heeft uitsluitend betrekking op de bezoldigingen van werknemers of bedrijfsleiders voor wie de Vlaamse forfaitaire vermindering overeenkomstig de artikelen 2 tot 4 van de verschuldigde bedrijfsvoorheffing werd afgetrokken en moet volgende specifieke vermeldingen bevatten :

a) in het vak « aard der inkomsten » : de code 70;

b) in het vak « belastbare inkomsten » : een bedrag gelijk aan nul;

c) in het vak « verschuldigde bedrijfsvoorheffing » : een negatief bedrag gelijk aan de voor die periode toegestane Vlaamse forfaitaire vermindering van de bedrijfsvoorheffing.

**Art. 6.** L'article 93 de l'AR/CIR 92, modifié par les arrêtés royaux des 20 janvier 1994, 10 janvier 1997 et 3 juin 2007, est complété par un § 3, rédigé comme suit :

« § 3. Les redevables du précompte professionnel visés à l'article 270 du Code des impôts sur les revenus 1992 qui payent ou attribuent des revenus professionnels à des contribuables visés à l'article 171, 1<sup>o</sup>, i, du même Code, doivent tenir à la disposition de l'Administration, une déclaration desdits contribuables dans laquelle ils attestent remplir ou non la condition prévue à l'article 171, 1<sup>o</sup>, i, CIR 92. » .

**Art. 7.** Le présent arrêté est applicable aux revenus payés ou attribués à partir du 1<sup>er</sup> janvier 2008.

**Art. 8.** Notre Vice-Premier Ministre et Ministre des Finances est chargé de l'exécution du présent arrêté.

Donné à Bruxelles, le 7 décembre 2007.

ALBERT

Par le Roi :

Le Vice-Premier Ministre et Ministre des Finances,

D. REYNDERS

—  
Note

(1) Références au *Moniteur belge* :

Code des impôts sur les revenus 1992, coordonné par arrêté royal du 10 avril 1992, *Moniteur belge* du 30 juillet 1992.

Loi du 6 juillet 1994, *Moniteur belge* du 16 juillet 1994.

Loi du 15 mars 1999, *Moniteur belge* du 27 mars 1999.

Loi-programme (I) du 24 décembre 2002, *Moniteur belge* du 31 décembre 2002 (1<sup>re</sup> édition).

Arrêté royal du 20 décembre 1996, *Moniteur belge* du 31 décembre 1996 (4<sup>e</sup> édition).

Arrêté royal du 27 août 1993 d'exécution du Code des impôts sur les revenus 1992, *Moniteur belge* du 13 septembre 1993.

Arrêté royal du 22 octobre 1993, *Moniteur belge* du 29 octobre 1993.

Arrêté royal du 10 janvier 1997, *Moniteur belge* du 11 février 1997.

Arrêté royal du 20 mai 1997, *Moniteur belge* du 10 juin 1997.

Arrêté royal du 5 décembre 1997, *Moniteur belge* du 31 décembre 1997.

Arrêté royal du 24 juin 1999, *Moniteur belge* du 14 août 1999.

Arrêté royal du 4 décembre 2003, *Moniteur belge* du 17 décembre 2003 (1<sup>re</sup> édition).

Arrêté royal du 18 décembre 2006, *Moniteur belge* du 22 décembre 2006 (1<sup>re</sup> édition).

Arrêté royal du 21 avril 2007, *Moniteur belge* du 27 avril 2007.

Arrêté royal du 3 juin 2007, *Moniteur belge* du 14 juin 2007.

Arrêté royal du 3 juin 2007, *Moniteur belge* du 19 juin 2007 (1<sup>re</sup> édition).

Loi spéciale du 16 janvier 1989 relative au financement des communes et des régions, *Moniteur belge* du 17 janvier 1989.

Loi spéciale du 13 juillet 2001 portant refinancement des communes et extension des compétences fiscales des régions, *Moniteur belge* du 3 août 2001.

Lois sur le Conseil d'Etat, coordonnées par arrêté royal du 12 janvier 1973, *Moniteur belge* du 21 mars 1973.

Loi du 4 juillet 1989, *Moniteur belge* du 25 juillet 1989.

Loi du 4 août 1996, *Moniteur belge* du 20 août 1996, err. 8 octobre 1996.

**Art. 6.** Artikel 93 van het KB/WIB 92, gewijzigd bij de koninklijke besluiten van 20 januari 1994, 10 januari 1997 en 3 juni 2007 wordt aangevuld met een § 3, die luidt als volgt :

« § 3. De in artikel 270 van het Wetboek van de inkomstenbelastingen 1992 vermelde schuldenaars van de bedrijfsvoorheffing die beroepsinkomsten betalen of toekennen aan in artikel 171, 1<sup>o</sup>, i, van hetzelfde Wetboek bedoelde belastingplichtigen, moeten een verklaring van de bedoelde belastingplichtigen ter beschikking houden van de Administratie waarin deze attesteren al dan niet te voldoen aan de voorwaarde voorzien in artikel 171, 1<sup>o</sup>, i, WIB 92. » .

**Art. 7.** Dit besluit is van toepassing op de vanaf 1 januari 2008 betaalde of toegekende inkomsten.

**Art. 8.** Onze Vice-Eerste Minister en Minister van Financiën is belast met de uitvoering van dit besluit.

Gegeven te Brussel, 7 december 2007.

ALBERT

Van Koningswege :

De Vice-Eerste Minister en Minister van Financiën,

D. REYNDERS

—  
Nota

(1) Verwijzingen naar het *Belgisch Staatsblad* :

Wetboek van de inkomstenbelastingen 1992, gecoördineerd bij koninklijk besluit van 10 april 1992, *Belgisch Staatsblad* van 30 juli 1992.

Wet van 6 juli 1994, *Belgisch Staatsblad* van 16 juli 1994.

Wet van 15 maart 1999, *Belgisch Staatsblad* van 27 maart 1999.

Programmawet (I) van 24 december 2002, *Belgisch Staatsblad* van 31 december 2002 (1e uitgave).

Koninklijk besluit van 20 december 1996, *Belgisch Staatsblad* van 31 december 1996 (4e uitgave).

Koninklijk besluit van 27 augustus 1993 tot uitvoering van het Wetboek van de inkomstenbelastingen 1992, *Belgisch Staatsblad* van 13 september 1993.

Koninklijk besluit van 22 oktober 1993, *Belgisch Staatsblad* van 29 oktober 1993.

Koninklijk besluit van 10 januari 1997, *Belgisch Staatsblad* van 11 februari 1997.

Koninklijk besluit van 20 mei 1997, *Belgisch Staatsblad* van 10 juni 1997.

Koninklijk besluit van 5 december 1997, *Belgisch Staatsblad* van 31 december 1997.

Koninklijk besluit van 24 juni 1999, *Belgisch Staatsblad* van 14 augustus 1999.

Koninklijk besluit van 4 december 2003, *Belgisch Staatsblad* van 17 december 2003 (1e uitgave).

Koninklijk besluit van 18 december 2006, *Belgisch Staatsblad* van 22 december 2006 (1<sup>e</sup> uitgave).

Koninklijk besluit van 21 april 2007, *Belgisch Staatsblad* van 27 april 2007.

Koninklijk besluit van 3 juni 2007, *Belgisch Staatsblad* van 14 juni 2007.

Koninklijk besluit van 3 juni 2007, *Belgisch Staatsblad* van 19 juni 2007 (1e uitgave).

Bijzondere wet van 16 januari 1989 betreffende de financiering van de gemeenschappen en de gewesten, *Belgisch Staatsblad* van 17 januari 1989.

Bijzondere wet van 13 juli 2001 tot herfinanciering van de gemeenschappen en uitbreiding van de fiscale bevoegdheden van de gewesten, *Belgisch Staatsblad* van 3 augustus 2001.

Wetten op de Raad van State, gecoördineerd bij koninklijk besluit van 12 januari 1973, *Belgisch Staatsblad* van 21 maart 1973.

Wet van 4 juli 1989, *Belgisch Staatsblad* van 25 juli 1989.

Wet van 4 augustus 1996, *Belgisch Staatsblad* van 20 augustus 1996, err. 8 oktober 1996.



## ANNEXE III A L'ARRETE ROYAL D'EXECUTION DU CODE DES IMPOTS SUR LES REVENUS 1992

Barèmes et règles applicables pour le calcul du précompte professionnel dû à la source sur les revenus payés ou attribués à partir du 1<sup>er</sup> janvier 2008

(Arrêté royal d'exécution du Code des impôts sur les revenus 1992, article 88)

## REGLES D'APPLICATION

CHAPITRE I<sup>er</sup>. — *Notions préliminaires*Section 1<sup>re</sup>. — Base de perception

## 1. Déductions

A. Le précompte professionnel dû sur les revenus professionnels (chapitres II à V) est établi sur la base des revenus bruts effectivement payés ou attribués, diminués des retenues obligatoires effectuées en exécution de la législation sociale ou d'un statut légal ou réglementaire y assimilé.

B. En outre, les rémunérations brutes des travailleurs et les revenus y assimilés (chapitres II et V) sont diminués des frais professionnels exceptionnels visés à l'article 89 du présent arrêté.

C. Le précompte professionnel dû sur les rémunérations mensuelles des dirigeants d'entreprise (n<sup>os</sup> 44 à 47, 63 à 65) qui sont soumises au statut social des travailleurs indépendants est établi sur la base des revenus bruts effectivement payés ou attribués, diminués de la réduction reprise dans le tableau ci-après :

Montant brut des rémunérations mensuelles	Réduction
jusqu'à 860,00 EUR	310,00 EUR
de 860,01 EUR à 4.200,00 EUR	310,00 EUR + 20,50 pc. de la tranche au delà de 860,00 EUR
de 4.200,01 EUR à 6.155,00 EUR	994,70 EUR + 14,50 pc. de la tranche au delà de 4.200,00 EUR
supérieur à 6.155,00 EUR	1.278,18 EUR

## 2. Personnes mariées et conjoints – cohabitants légaux

Les cohabitants légaux sont assimilés aux personnes mariées et un cohabitant légal est assimilé à un conjoint.

## 3. Avantages de toute nature

A. La valeur des avantages de toute nature est soumise au précompte professionnel en tenant compte de la distinction suivante :

1° les avantages sont octroyés ou censés l'être au bénéficiaire par l'employeur ou à son intervention : la valeur des avantages est :

- ajoutée au montant des rémunérations lorsque ces avantages sont octroyés ou censés l'être en même temps que le paiement ou l'attribution des rémunérations;
- traitée comme des allocations exceptionnelles visées au n° 18, A, dans les autres cas;

2° les avantages sont octroyés ou censés l'être au bénéficiaire, sans intervention de l'employeur, par une tierce personne : la valeur des avantages est soumise au précompte professionnel conformément aux règles et aux taux prévus au n° 24.

B. Pour la détermination du précompte professionnel, les avantages résultant de prêts obtenus à des conditions préférentielles sont calculés, pour l'année au cours de laquelle le prêt est accordé et aussi longtemps que le Roi n'a pas fixé le taux d'intérêt de référence à prendre en considération pour cette année, sur la base de la différence entre le taux d'intérêt de référence applicable pour la dernière année antérieure et le taux d'intérêt effectivement accordé.

## 4. Pourboires

En ce qui concerne les travailleurs dont la rémunération est totalement ou partiellement constituée par des pourboires, il faut entendre par revenus bruts pour l'application du n° 1 :

a) lorsque les pourboires sont calculés en fonction des recettes, que ces pourboires soient ou non compris dans le prix payé par la clientèle : le montant de la rémunération fixe majoré de la quote-part du travailleur dans les pourboires (le total de ces derniers devant être au moins égal au produit obtenu en multipliant les recettes ayant donné lieu à la perception de pourboires par le pourcentage habituellement pratiqué dans l'entreprise) ou, si celui-ci est plus élevé, le montant des rémunérations forfaitaires qui ont servi de base au calcul des cotisations dues par ces travailleurs et par leur employeur en exécution de la législation concernant la sécurité sociale;

b) dans les autres cas : le montant des rémunérations forfaitaires qui ont servi de base au calcul des cotisations dues par ces travailleurs et par leur employeur en exécution de la législation concernant la sécurité sociale.

5. Cumul de certaines pensions ou rentes (n<sup>os</sup> 31 à 35 et 38)

A. En cas de cumul de pensions ou rentes octroyées en exécution d'un statut légal ou réglementaire à charge d'un même débiteur de précompte professionnel, le précompte professionnel dû est établi par bénéficiaire sur le montant total des pensions ou rentes conformément aux n<sup>os</sup> 31 à 35.

B. En cas de cumul de pensions ou rentes visées au point A, payées :

- soit par l'Office national des pensions (ci-après dénommé l'Office) et par le Service des Pensions du Secteur Public (ci-après dénommée le Service);
- soit par l'Office et/ou le Service et par une autre institution visée à l'article 68, § 1<sup>er</sup>, l, de la loi du 30 mars 1994 portant des dispositions sociales,

le pourcentage du précompte professionnel à retenir par bénéficiaire sur chaque pension ou rente est déterminé et communiqué par l'Office ou par le Service, par analogie avec les dispositions des articles 68 à 68quinquies de la loi précitée.

En cas de cumul d'une ou de plusieurs pensions ou rentes octroyées en exécution d'un statut légal ou réglementaire, dont une au moins est payée par l'Office ou par le Service, avec une ou plusieurs pensions ou rentes qui ne sont pas octroyées en vertu d'un tel statut, l'alinéa précédent est également applicable pour déterminer le pourcentage du précompte professionnel à retenir par bénéficiaire sur chaque pension ou rente octroyée en vertu d'un statut légal ou réglementaire.

Le pourcentage est calculé sur la base du montant du précompte professionnel obtenu en appliquant les n<sup>os</sup> 31 à 35 à la différence entre :

- d'une part, le montant total brut des pensions légales et avantages complémentaires visé à l'article 68, § 1<sup>er</sup>, a et c, de la loi du 30 mars 1994 précitée, à l'exception des avantages versés sous forme de capital, montant tel que communiqué pour l'application des articles 68 à 68quinquies de la même loi;
- d'autre part, les retenues sociales obligatoires visées au n° 1, A, ou un forfait de 5 pc.

Ce pourcentage est arrondi au dixième supérieur ou inférieur d'un point selon que le chiffre des centièmes d'un point atteint ou non 5.

En cas de modification du pourcentage, le débiteur du précompte professionnel doit tenir compte de la nouvelle situation à partir du moment où le changement lui est signalé.

*5bis.* Les pensions, rentes et allocations en tenant lieu qui sont payées ou attribuées globalement aux deux conjoints (pensions de ménage).

Pour le calcul du précompte professionnel, les pensions, rentes et allocations en tenant lieu qui sont payées ou attribuées globalement aux deux conjoints, sont considérées comme des revenus du conjoint dans l'activité professionnelle duquel elles trouvent leur origine pour la totalité ou la majeure partie.

#### Section 2. — Réductions pour charges de famille

##### 6. Situation de famille

Pour l'application du précompte professionnel, on entend :

1° par conjoints : les personnes mariées qui ne se trouvent pas dans une des situations visées sub 2°, b;

2° par isolés :

a) les personnes non mariées;

b) les personnes mariées :

- pour l'année du mariage ou de la déclaration de cohabitation légale;
- pour l'année au cours de laquelle les cohabitants légaux contractent mariage, ils restent considérés comme conjoints, sauf si la déclaration de cohabitation légale a été faite la même année;
- à partir de l'année qui suit celle au cours de laquelle une séparation de fait est intervenue, pour autant que cette séparation soit effective durant toute la période imposable;
- pour l'année de la dissolution du mariage ou de la séparation de corps, ou de la cessation de la cohabitation légale;
- qui sont des habitants du Royaume, lorsque le conjoint recueille des revenus professionnels qui sont exonérés conventionnellement et qui n'interviennent pas pour le calcul de l'impôt afférent aux autres revenus du ménage, pour un montant supérieur à 8.860,00 EUR par an;
- qui sont des non-résidents, lorsqu'un seul des conjoints recueille en Belgique des revenus soumis à l'impôt et que l'autre conjoint a des revenus professionnels de source belge qui sont exonérés conventionnellement ou des revenus professionnels de source étrangère, d'un montant supérieur à 8.860,00 EUR par an.

Pour déterminer le montant de la réduction du précompte professionnel pour charges de famille, la situation de famille à envisager dans le chef du bénéficiaire des revenus est celle qui existe au 1<sup>er</sup> janvier de l'année du paiement ou de l'attribution des revenus.

Le débiteur du précompte professionnel :

- peut toutefois, en cas de modification de la situation de famille dans le courant de l'année, tenir compte de la nouvelle situation à partir du moment où le changement lui est signalé;
- doit cependant tenir compte de la situation de famille qui lui serait communiquée par l'Administration de la fiscalité des entreprises et des revenus et ce, à partir du premier paiement ou de la première attribution de revenus au cours du deuxième mois qui suit la communication.

##### 7. Charges de famille

A. Quand les deux conjoints bénéficient de revenus professionnels, les réductions pour charges de famille, à l'exception de celle pour le conjoint handicapé, sont accordées à l'époux choisi par eux.

Ce choix doit être exprimé au moyen d'une attestation conforme au modèle arrêté par l'administration compétente du Service Public Fédéral Finances.

La réduction pour le conjoint handicapé est accordée à la personne elle-même concernée.

B. Lorsqu'un enfant à charge ou une personne à charge visée à l'article 136, 2° à 4°, du Code des impôts sur les revenus 1992 décède, la réduction pour cet enfant ou cette personne est consentie jusqu'à la fin de l'année du décès.

C. En ce qui concerne la réduction visée au n° 11, A, b, 5 et 6, et en ce qui concerne la dérogation visée aux n°s 11, B, 13, B, 31, B, 33, B, 44, B et 46, B, les limites respectives de 186,00 EUR, 372,00 EUR et 112,00 EUR NETS par mois doivent être déterminées comme suit :

- diminuer les revenus professionnels bruts des retenues ou des cotisations obligatoires effectuées en exécution de la législation sociale ou d'un statut légal ou réglementaire y assimilé;
- diminuer ensuite la différence de 20 pc.

##### 8. Handicapés

###### A. Enfant handicapé

Par « enfant handicapé », il faut entendre :

- l'enfant atteint à 66 pc. au moins d'une insuffisance ou diminution de capacité physique ou psychique du chef d'une ou de plusieurs affections;
- l'enfant dont il est établi, indépendamment de son âge, qu'en raison de faits survenus et constatés avant l'âge de 65 ans :

a) soit son état physique ou psychique a réduit sa capacité de gain à un tiers ou moins de ce qu'une personne valide est en mesure de gagner en exerçant une profession sur le marché général du travail;

b) soit son état de santé provoque un manque total d'autonomie ou une réduction d'autonomie d'au moins 9 points, mesurés conformément aux guide et échelle médico-sociale applicables dans le cadre de la législation relative aux allocations aux handicapés;

c) soit, après la période d'incapacité primaire prévue à l'article 87 de la loi coordonnée relative à l'assurance obligatoire soins de santé et indemnités, sa capacité de gain est réduite à un tiers ou moins comme prévu à l'article 100 de la même loi coordonnée;

d) soit, par une décision administrative ou judiciaire, qu'il est handicapé physiquement ou psychologiquement ou en incapacité de travail de façon permanente pour au moins 66 pc.

#### B. Autre personne handicapée

Par « autre personne handicapée », il faut entendre :

- celle dont il a été établi, avant le 1<sup>er</sup> janvier 1989, qu'elle est atteinte de 66 pc. au moins d'une insuffisance ou diminution de capacité physique ou psychique du chef d'une ou de plusieurs affections;

- celle dont il est établi, indépendamment de son âge, qu'en raison de faits survenus et constatés avant l'âge de 65 ans :

a) soit son état physique ou psychique a réduit sa capacité de gain à un tiers ou moins de ce qu'une personne valide est en mesure de gagner en exerçant une profession sur le marché général du travail;

b) soit son état de santé provoque un manque total d'autonomie ou une réduction d'autonomie d'au moins 9 points, mesurés conformément aux guide et échelle médico-sociale applicables dans le cadre de la législation relative aux allocations aux handicapés;

c) soit, après la période d'incapacité primaire prévue à l'article 87 de la loi coordonnée relative à l'assurance obligatoire soins de santé et indemnités, sa capacité de gain est réduite à un tiers ou moins comme prévu à l'article 100 de la même loi coordonnée;

d) soit, par une décision administrative ou judiciaire, qu'elle est handicapée physiquement ou psychologiquement ou en incapacité de travail de façon permanente pour au moins 66 pc.

### Section 3. — Arrondissement

9. Le montant du précompte professionnel dû est toujours arrondi au cent inférieur.

### CHAPITRE II. — Rémunérations des travailleurs et revenus y assimilés

10. Ce chapitre s'applique aux :

A. Habitants du Royaume

B. Non-résidents qui ont maintenu un foyer d'habitation en Belgique durant toute la période imposable

C. Non-résidents qui n'ont pas maintenu un foyer d'habitation en Belgique durant toute la période imposable mais qui ont bénéficié de rémunérations :

- pour des prestations de travail effectuées en Belgique;

- en exécution d'un ou de plusieurs contrats de travail couvrant *l'année civile complète*;

- et pour autant que les prestations de travail atteignent *au moins 75 pc. du temps légal hebdomadaire de travail par contrat*

### Section 1<sup>re</sup>. — Rémunérations mensuelles brutes ne dépassant pas 7.500,00 EUR

11. Le bénéficiaire des revenus est un isolé OU le conjoint du bénéficiaire des revenus a également des revenus professionnels (barème I)

A. Lorsque les rémunérations mensuelles brutes ne dépassent pas 7.500,00 EUR, le précompte professionnel est déterminé suivant le barème I.

Les réductions suivantes sont ensuite déduites du précompte professionnel déterminé suivant ce barème :

a) Réduction pour enfants à charge

Nombre d'enfants à charge (1)	Réduction
1	30,00 EUR
2	80,00 EUR
3	214,00 EUR
4	391,00 EUR
5	578,00 EUR
6	764,00 EUR
7	951,00 EUR
8	1.152,00 EUR
plus de 8	1.152,00 EUR majorés de 207,00 EUR par enfant à charge au delà du huitième.

(1) l'enfant handicapé à charge est compté pour deux

b) *Réductions pour autres charges de famille*

Motif de la réduction	Réduction (1)
1. Le bénéficiaire des revenus est un isolé (sauf lorsque ses revenus se composent de PENSIONS ou de PREPENSIONS) :	21,00 EUR
2. Le bénéficiaire des revenus est un veuf (une veuve) non remarié(e) ou un père (une mère) célibataire, avec un ou plusieurs enfants à charge :	30,00 EUR
3. Le bénéficiaire des revenus est lui-même handicapé :	30,00 EUR
4. Le bénéficiaire des revenus a à charge des personnes visées à l'article 136, 2° à 3°, du Code des impôts sur les revenus 1992, qui ont atteint l'âge de 65 ans, par personne (2) :	60,00 EUR
5. Le bénéficiaire des revenus a à charge des personnes visées à l'article 136, 2° à 4°, du Code des impôts sur les revenus 1992, qui ne sont pas reprises au point 4 susmentionné, par personne (2) :	30,00 EUR
6. Le conjoint du bénéficiaire des revenus a des revenus professionnels propres, autres que des pensions, rentes ou revenus y assimilés, qui ne dépassent pas 186,00 EUR NETS par mois (3) :	93,00 EUR
7. Le conjoint du bénéficiaire des revenus a des revenus professionnels propres qui sont exclusivement constitués de pensions, rentes ou revenus y assimilés et qui ne dépassent pas 372,00 EUR NETS par mois (3) :	186,00 EUR
(1) toutes les réductions peuvent être cumulées (2) la personne handicapée à charge est comptée pour deux (3) les revenus professionnels nets sont déterminés suivant les règles reprises au n° 7, C	

c) *Réduction pour assurance de groupe et pour assurance extra-légale contre la vieillesse et le décès prématuré*

Après application des réductions visées sub a et b, le précompte professionnel est encore diminué à concurrence de 30 pc. :

- des retenues obligatoires effectuées en exécution d'un contrat d'assurance de groupe;
- des retenues obligatoires effectuées en exécution d'un règlement de prévoyance extra-légal d'assurance contre la vieillesse et le décès prématuré;
- des retenues qui ont trait à la continuation à titre individuel d'un engagement de pension visée à l'article 145<sup>3</sup>, alinéa 3, du CIR 92.

d) *Réduction pour rémunérations suite à la prestation de travail supplémentaire donnant droit à un sursalaire.*

Cette réduction s'applique aux travailleurs :

- qui sont soumis à la loi sur le travail du 16 mars 1971 et qui sont occupés par un employeur soumis à la loi du 5 décembre 1968 relative aux conventions collectives de travail et aux commissions paritaires;
- et qui ont presté, un travail supplémentaire qui donne droit à un sursalaire en vertu de l'article 29 de la loi sur le travail du 16 mars 1971 ou de l'article 7 de l'arrêté n° 213 du 26 septembre 1983 relatif à la durée du travail dans les entreprises ressortissant à la commission paritaire de la construction.

Cette réduction s'applique seulement sur la base de calcul du sursalaire relatif aux 65 premières heures de travail supplémentaire que le travailleur a prestées.

La réduction s'applique après les réductions visées sub a, b et c, et est égale à :

- pour une heure prestée à laquelle s'applique un sursalaire légal de 50 ou 100 pc. : 57,75 pc.;
- pour une heure prestée à laquelle s'applique un sursalaire légal de 20 pc. : 66,81 pc.,

du « montant brut social » des rémunérations (donc avant déduction des retenues obligatoires effectuées en exécution de la législation sociale ou d'un statut légal ou réglementaire y assimilé), qui a servi de base de calcul pour établir le sursalaire.

B. Par dérogation au point A, le précompte professionnel est déterminé conformément aux règles prévues au n° 12 lorsque le conjoint du bénéficiaire des revenus recueille des revenus professionnels propres qui sont exclusivement constitués de pensions, rentes ou revenus y assimilés dont le montant ne dépasse pas 112,00 EUR NETS par mois.

Les revenus professionnels nets sont déterminés suivant les règles reprises au n° 7, C.

12. Le conjoint du bénéficiaire des revenus n'a pas de revenus professionnels (barème II)

Lorsque les rémunérations mensuelles brutes ne dépassent pas 7.500,00 EUR, le précompte professionnel est déterminé suivant le barème II.

Les réductions suivantes sont ensuite déduites du précompte professionnel déterminé suivant ce barème :

a) Réduction pour enfants à charge

Nombre d'enfants à charge (1)	Reduction
1	30,00 EUR
2	80,00 EUR
3	214,00 EUR
4	391,00 EUR
5	578,00 EUR
6	764,00 EUR
7	951,00 EUR
8	1.152,00 EUR
plus de 8	1.152,00 EUR majorés de 207,00 EUR par enfant à charge au delà du huitième.

(1) L'enfant handicapé à charge est compté pour deux

b) Réductions pour autres charges de famille

Motif de la réduction	Réduction (1)
1. Le bénéficiaire des revenus est lui-même handicapé :	30,00 EUR
2. Le conjoint du bénéficiaire des revenus est handicapé :	30,00 EUR
3. Le bénéficiaire des revenus a à charge des personnes visées à l'article 136, 2° à 3°, du Code des impôts sur les revenus 1992, qui ont atteint l'âge de 65 ans, par personne (2) :	60,00 EUR
4. Le bénéficiaire des revenus a à charge des personnes visées à l'article 136, 2° à 4°, du Code des impôts sur les revenus 1992, qui ne sont pas reprises au point 3 susmentionné, par personne (2) :	30,00 EUR

(1) Toutes les réductions peuvent être cumulées  
(2) La personne handicapée à charge est comptée pour deux

c) Réduction pour assurance de groupe et pour assurance extra-légale contre la vieillesse et le décès prématuré

Après application des réductions visées sub a et b, le précompte professionnel est encore diminué à concurrence de 30 pc. :

- des retenues obligatoires effectuées en exécution d'un contrat d'assurance de groupe;
- des retenues obligatoires effectuées en exécution d'un règlement de prévoyance extra-légal d'assurance contre la vieillesse et le décès prématuré.
- des retenues qui ont trait à la continuation à titre individuel d'un engagement de pension visée à l'article 145<sup>3</sup>, alinéa 3, du CIR 92.

d) Réduction pour rémunérations suite à la prestation de travail supplémentaire donnant droit à un sursalaire.

Cette réduction s'applique aux travailleurs :

- qui sont soumis à la loi sur le travail du 16 mars 1971 et qui sont occupés par un employeur soumis à la loi du 5 décembre 1968 relative aux conventions collectives de travail et aux commissions paritaires.
- et qui ont presté, un travail supplémentaire qui donne droit à un sursalaire en vertu de l'article 29 de la loi sur le travail du 16 mars 1971 ou de l'article 7 de l'arrêté n° 213 du 26 septembre 1983 relatif à la durée du travail dans les entreprises ressortissant à la commission paritaire de la construction.

Cette réduction s'applique seulement sur la base de calcul du sursalaire relatif aux 65 premières heures de travail supplémentaire que le travailleur a prestées.

La réduction s'applique après les réductions visées sub a, b et c, et est égale à :

- pour une heure prestée à laquelle s'applique un sursalaire légal de 50 ou 100 pc. : 57,75 pc.;
- pour une heure prestée à laquelle s'applique un sursalaire légal de 20 pc. : 66,81 pc.,

du « montant brut social » des rémunérations (donc avant déduction des retenues obligatoires effectuées en exécution de la législation sociale ou d'un statut légal ou réglementaire y assimilé), qui a servi de base de calcul pour établir le sursalaire.

Section 2. — Rémunérations mensuelles brutes supérieures à 7.500,00 EUR

13. Le bénéficiaire des revenus est un isolé OU le conjoint du bénéficiaire des revenus a également des revenus professionnels

A. Lorsque les rémunérations mensuelles brutes dépassent 7.500,00 EUR, le précompte professionnel est déterminé comme suit :

- a) la rémunération mensuelle brute est arrondie au multiple inférieur de 15 EUR;
- b) le précompte professionnel sur ce montant arrondi est égal à 3.410,98 EUR majorés de 53,50 pc. de la partie de la rémunération mensuelle brute supérieure à 7.500,00 EUR;
- c) les réductions sont ensuite déduites du précompte professionnel calculé conformément au point b; ces réductions sont reprises au n° 11, A, a à d.



B. Par dérogation au point A, le précompte professionnel est déterminé conformément aux règles prévues au n° 14 lorsque le conjoint du bénéficiaire des revenus recueille des revenus professionnels propres qui sont exclusivement constitués de pensions, rentes ou revenus y assimilés dont le montant ne dépasse pas 112,00 EUR NETS par mois.

Les revenus professionnels nets sont déterminés suivant les règles reprises au n° 7, C.

14. Le conjoint du bénéficiaire des revenus n'a pas de revenus professionnels

Lorsque les rémunérations mensuelles brutes dépassent 7.500,00 EUR, le précompte professionnel est déterminé comme suit :

a) la rémunération mensuelle brute est arrondie au multiple inférieur de 15 EUR;

b) le précompte professionnel sur ce montant arrondi est égal à 3.102,95 EUR majorés de 53,50 pc. de la partie de la rémunération mensuelle brute supérieure à 7.500,00 EUR;

c) les réductions sont ensuite déduites du précompte professionnel calculé conformément au point b; ces réductions sont reprises au n° 12, a à d.

### Section 3. — Règles particulières

15. Paiements par quinzaine

Pour les rémunérations payées par quinzaine, le précompte professionnel est fixé à la moitié du précompte qui est dû, suivant les règles applicables aux rémunérations payées par mois et prévues aux n°s 11 à 14, sur le montant qui correspond à deux fois la rémunération par quinzaine.

16. Paiements par semaine

Pour les rémunérations payées par semaine, le précompte professionnel est fixé au quart du précompte qui est dû, suivant les règles applicables aux rémunérations payées par mois et prévues aux n°s 11 à 14, sur le montant qui correspond à quatre fois la rémunération par semaine.

17. Paiements par journée de travail

Pour les rémunérations payées par journée de travail, le précompte professionnel est fixé au vingtième du précompte qui est dû, suivant les règles applicables aux rémunérations payées par mois et prévues aux n°s 11 à 14, sur le montant qui correspond à vingt fois la rémunération par journée de travail.

18. Allocations exceptionnelles

A. En ce qui concerne les indemnités et allocations exceptionnelles autres que les indemnités de dédit, payées par un employeur à des membres de son personnel en dehors des rémunérations normales (commissions occasionnelles sur un ensemble d'opérations, gratifications spéciales et exceptionnelles, pécules de vacances, etc.), le précompte professionnel est fixé suivant les taux prévus sub a, eu égard au montant annuel des rémunérations brutes normales du bénéficiaire des revenus.

Toutefois, lorsque le montant annuel de la rémunération brute normale n'excède pas le montant limite qui, suivant le nombre d'enfants à charge, est mentionné dans le tableau repris sub b, l'indemnité exceptionnelle est exonérée à concurrence de la différence entre le montant limite précité et le montant annuel de la rémunération brute normale.

Lorsque le bénéficiaire d'une allocation exceptionnelle n'a pas plus de cinq enfants à charge et que le montant annuel de sa rémunération brute normale n'excède pas le montant qui -suivant le nombre d'enfants à charge- est mentionné dans la colonne 3 du tableau repris sub c, une réduction est attribuée sur le précompte professionnel qui est dû, suivant les deux alinéas précédents, sur l'allocation exceptionnelle; cette réduction est calculée, suivant le nombre d'enfants à charge, à l'aide du pourcentage mentionné dans la colonne 2 du tableau repris sub c.

a) Taux

Montant annuel des rémunérations brutes normales	Pourcentage de précompte professionnel dû sur	
	Pécules de vacances	Autres indemnités et allocations
1	2	3
jusqu'à 6.160,00 EUR	0	0
de 6.160,01 EUR à 7.650,00 EUR	19,17	23,22
de 7.650,01 EUR à 9.520,00 EUR	21,20	25,23
de 9.520,01 EUR à 11.295,00 EUR	26,25	30,28
de 11.295,01 EUR à 13.145,00 EUR	31,30	35,33
de 13.145,01 EUR à 15.010,00 EUR	34,33	38,36
de 15.010,01 EUR à 18.690,00 EUR	36,34	40,38
de 18.690,01 EUR à 20.545,00 EUR	39,37	43,41
de 20.545,01 EUR à 27.975,00 EUR	42,39	46,44
de 27.975,01 EUR à 37.275,00 EUR	47,44	51,48
supérieur à 37.275,00 EUR	53,50	

## b) Exonération pour enfants à charge

Nombre d'enfants à charge (1)	Montant limite
1	2
1	8.083,00 EUR
2	10.334,00 EUR
3	14.724,00 EUR
4	19.552,00 EUR
5	24.346,00 EUR
6	29.140,00 EUR
7	33.933,00 EUR
8	38.727,00 EUR
9	43.521,00 EUR
10	48.315,00 EUR
11	53.109,00 EUR
12	57.903,00 EUR

(1) l'enfant handicapé à charge est compté pour deux

## c) Réduction pour enfants à charge

Nombre d'enfants à charge (1)	Pourcentage de la réduction	Montant annuel des rémunérations brutes normales au delà duquel aucune réduction n'est accordée
1	2	3
1	7,5	18.600,00 EUR
2	20	18.600,00 EUR
3	35	20.460,00 EUR
4	55	24.180,00 EUR
5	75	26.040,00 EUR

(1) l'enfant handicapé à charge est compté pour deux

## B. Par dérogation au point A, le précompte professionnel :

a) est fixé uniformément à 16,15 pc. (sans exonération) en ce qui concerne les primes de fin d'année qui sont payées en une fois et sont rattachées à des prestations rémunérées à la pièce ou à la tâche;

b) n'est pas dû lorsque le douzième du total du montant annuel des rémunérations brutes normales et des indemnités et allocations exceptionnelles ne donnent pas lieu au précompte professionnel suivant les règles prévues au n° 11 (barème I) ou au n° 12 (barème II) applicables aux rémunérations payées par mois.

## 19. Arriérés

A. En ce qui concerne les arriérés de rémunérations (entre autres les rémunérations dont le paiement ou l'attribution n'a eu lieu, par le fait de l'autorité publique ou de l'existence d'un litige, qu'après l'expiration de la période imposable à laquelle elles se rapportent effectivement), le précompte professionnel est fixé suivant les taux prévus sub a, eu égard à la rémunération de référence, c.-à-d. le montant annuel de la rémunération brute normale allouée au bénéficiaire des revenus immédiatement avant l'année à laquelle les arriérés se rapportent.

Par dérogation à ce qui précède, la rémunération de référence est égale à la rémunération brute normale de la dernière année d'activité normale précédant celle du paiement des arriérés, pour autant que le bénéficiaire en apporte la preuve.

Toutefois, lorsque la rémunération de référence n'excède pas le montant limite qui, suivant le nombre d'enfants à charge, est mentionné dans le tableau repris sub b, les arriérés de rémunérations sont exonérés à concurrence de la différence entre le montant limite précité et la rémunération de référence.

## a) Taux

Rémunération de référence	Pourcentage de précompte professionnel dû sur les arriérés
1	2
jusqu'à 7.620,00 EUR	0
de 7.620,01 EUR à 9.150,00 EUR	2,68
de 9.150,01 EUR à 10.160,00 EUR	6,57
de 10.160,01 EUR à 12.200,00 EUR	10,77
de 12.200,01 EUR à 13.220,00 EUR	13,55
de 13.220,01 EUR à 14.740,00 EUR	16,55
de 14.740,01 EUR à 17.280,00 EUR	19,17

Rémunération de référence	Pourcentage de précompte professionnel dû sur les arriérés
1	2
de 17.280,01 EUR à 22.360,00 EUR	24,92
de 22.360,01 EUR à 27.440,00 EUR	29,93
de 27.440,01 EUR à 35.575,00 EUR	31,30
de 35.575,01 EUR à 40.145,00 EUR	36,90
de 40.145,01 EUR à 45.735,00 EUR	38,96
de 45.735,01 EUR à 53.355,00 EUR	40,93
de 53.355,01 EUR à 64.030,00 EUR	42,92
de 64.030,01 EUR à 80.290,00 EUR	44,99
de 80.290,01 EUR à 92.485,00 EUR	46,47
de 92.485,01 EUR à 108.745,00 EUR	47,48
Supérieur à 108.745,00 EUR	48,00

b) Exonération pour enfants à charge

Nombre d'enfants à charge (1)	Montant limite
1	2
1	8.083,00 EUR
2	10.334,00 EUR
3	14.724,00 EUR
4	19.552,00 EUR
5	24.346,00 EUR
6	29.140,00 EUR
7	33.933,00 EUR
8	38.727,00 EUR
9	43.521,00 EUR
10	48.315,00 EUR
11	53.109,00 EUR
12	57.903,00 EUR

(1) l'enfant handicapé à charge est compté pour deux

B. Par dérogation au point A, aucun précompte professionnel n'est dû lorsque le douzième du montant de la rémunération de référence ne donne pas lieu au précompte professionnel suivant les règles prévues au n° 11 (barème I) ou au n° 12 (barème II) applicables aux rémunérations payées par mois.

20. A) Indemnités de dédit

Les indemnités de dédit sont soumises au précompte professionnel comme suit :

a) lorsque leur montant brut ne dépasse pas 810,00 EUR, les indemnités de dédit sont considérées comme des rémunérations mensuelles et le précompte professionnel est fixé suivant les règles prévues au n° 11 (barème I) ou au n° 12 (barème II);

b) lorsque leur montant brut dépasse 810,00 EUR, le précompte professionnel est déterminé suivant les règles prévues au n° 19, A, étant entendu que la rémunération de référence à prendre en considération pour déterminer le taux du précompte professionnel est celle qui a servi de base à la fixation de l'indemnité ou, à défaut de telle référence, la rémunération qui a été perçue par le bénéficiaire pendant sa dernière période d'activité normale au service de l'employeur qui paie l'indemnité.

Par dérogation au point b, la rémunération de référence est égale à la rémunération brute normale de la dernière année d'activité normale précédant celle du paiement des indemnités de dédit, pour autant que le bénéficiaire en apporte la preuve.

B) Indemnités de reclassement

Le précompte professionnel sur les indemnités de reclassement visées au Titre IV, Chapitre 5, Section 3, de la loi du 23 décembre 2005 relative au pacte entre les générations, est établi selon les règles au n° 19, A, étant entendu que pour la détermination du tarif du précompte professionnel, la rémunération de référence à prendre en considération est celle qui a servi de base à la détermination de l'indemnité ou, à défaut, la rémunération que le bénéficiaire a reçue pendant la dernière période d'activité normale au service de l'employeur qui paie l'indemnité.

Par dérogation à ce qui précède, la rémunération de base est égale aux rémunérations brutes normales de la dernière année d'activité normale qui précède l'année de paiement des indemnités de reclassement, sauf si le bénéficiaire ne prouve le contraire.

## 21. Réparation de pertes temporaires de rémunérations, de bénéfices ou de profits

A. Les indemnités légales ou extra-légales payées ou attribuées en réparation d'une perte temporaire de rémunérations résultant par exemple d'un accident, d'une maladie, d'une invalidité ou d'autres événements analogues sont soumises au précompte professionnel en tenant compte de la distinction suivante :

1° lorsque les indemnités sont payées ou attribuées au bénéficiaire par l'employeur ou à son intervention :

a) cumulativement avec les rémunérations normales d'une même période : suivant les règles prévues au n<sup>os</sup> 11 à 17 en tenant compte du montant total des rémunérations normales et des indemnités dont il s'agit;

b) non-cumulativement avec les rémunérations normales d'une même période :

- suivant les règles prévues au n<sup>o</sup> 18, A, eu égard à la rémunération de référence, c.-à-d., la rémunération annuelle normale qui a servi de base au calcul de l'indemnisation;

- à défaut de la rémunération de référence, le précompte professionnel s'élève à 26,75 pc. (sans réduction);

2° lorsque ces indemnités sont payées au bénéficiaire, sans intervention de l'employeur, par un organisme d'assurance ou par une autre institution ou par un autre intermédiaire : au taux de 11,11 pc. ou 22,20 pc. (sans réduction) suivant qu'il s'agit d'indemnités légales ou d'indemnités extra-légales.

B. Dans les cas cités ci-après et par dérogation au point A, le précompte professionnel doit respectivement être déterminé conformément aux règles suivantes

## 1. Incapacité primaire

a) Les indemnités légales d'assurance en cas de maladie ou d'invalidité payées ou attribuées pendant la période d'incapacité de travail primaire définie à l'article 87 de la loi relative à l'assurance obligatoire soins de santé et indemnités coordonnée le 14 juillet 1994, sont soumises au précompte professionnel au taux de 11,11 pc. (sans réduction), pour autant que la période d'incapacité primaire prend cours après le 31.12.2003.

b) Le précompte professionnel calculé conformément sub a ne peut pas avoir pour effet que le montant de l'indemnité finalement due, est inférieur à l'indemnité d'invalidité minimum visée à l'article 93bis de la loi coordonnée précitée, sauf lorsque cette indemnité est cumulée avec des revenus visés à l'article 104 de la même loi ou lorsque des prestations sont refusées ou diminuées en vertu de l'article 136, § 2, de la même loi.

c) - Les indemnités légales d'assurance en cas de maladie ou d'invalidité payées ou attribuées pendant les six premiers mois de la période d'incapacité de travail primaire définie à l'article 87, alinéa 3, de la même loi et qui font suite à une période de chômage complet ou partiel visée au n<sup>o</sup> 22, A, sont soumises au précompte professionnel au taux de 10,09 pc. (sans réduction).

- Toutefois, aucun précompte professionnel ne doit être retenu sur les indemnités légales d'assurance en cas de maladie ou d'invalidité payées ou attribuées aux chômeurs complets mentionnés au n<sup>o</sup> 22, B, pendant les six premiers mois de la période d'incapacité de travail primaire précitée.

- A partir du 1<sup>er</sup> jour du 7<sup>e</sup> mois de la même période d'incapacité de travail primaire, les indemnités visées sous le premier et deuxième tiret, sont soumises au précompte professionnel au taux de 11,11 pc. (sans réduction).

## 2. Traitement d'attente suite à la mise en disponibilité pour maladie

Les indemnités payées ou attribuées en vertu de l'article 66 de la section 3 du chapitre IX de l'arrêté royal du 19 novembre 1998 relatif aux congés et aux absences accordés aux membres du personnel des administrations de l'Etat aux agents en disponibilité pour maladie, sont soumises au précompte professionnel au taux de 11,11 pc. (sans réduction), pour autant que la période de disponibilité prend cours après le 31.12.2003.

## 3. Les marins

Les indemnités payées ou attribuées en vertu de l'article 88 de l'arrêté royal modifiant et coordonnant les statuts de la Caisse de secours et de prévoyance en faveur des marins, sont soumises au précompte professionnel au taux de 11,11 pc. (sans réduction), pour autant que la période d'incapacité de travail prend cours après le 31.12.2003.

## 4. Sécurité sociale d'outre-mer

Les indemnités payées ou attribuées en vertu de l'article 35, § 1<sup>er</sup>, de la loi du 17 juillet 1963 relative à la sécurité sociale d'outre-mer, sont soumises au précompte professionnel au taux de 11,11 pc. (sans réduction), pour autant que la période d'incapacité de travail primaire prend cours après le 31.12.2003.

## 5. Protection de la maternité

Les indemnités payées ou attribuées en vertu de l'article 113 de la loi relative à l'assurance obligatoire soins de santé et indemnités coordonnée le 14 juillet 1994, sont soumises au précompte professionnel au taux de 11,11 pc. (sans réduction), pour autant que la période de protection de la maternité prend cours après le 31.12.2003.

## 6. Les pauses d'allaitement

Les indemnités payées ou attribuées en vertu de l'article 116bis de la loi relative à l'assurance obligatoire soins de santé et indemnités coordonnée le 14 juillet 1994, sont soumises au précompte professionnel au taux de 11,11 pc. (sans réduction), pour autant que la pause d'allaitement prend cours après le 31.12.2003.

## 7. Congé de paternité

Les indemnités payées ou attribuées en vertu de l'article 30, § 2, alinéa 3, de la loi du 3 juillet 1978 relative aux contrats de travail, sont soumises au précompte professionnel au taux de 11,11 pc. (sans réduction), pour autant que le congé de paternité prend cours après le 31.12.2003.

## 8. Congé d'adoption

Les indemnités payées ou attribuées en vertu de l'article 30, § 3, alinéa 3, de la loi du 3 juillet 1978 relative aux contrats de travail, sont soumises au précompte professionnel au taux de 11,11 pc. (sans réduction), pour autant que le congé d'adoption prend cours après le 31.12.2003.

## 9. Allocations légales d'interruption

a) Les allocations légales d'interruption payées ou attribuées aux travailleurs qui interrompent leur carrière professionnelle à temps plein, sont soumises au précompte professionnel au taux de 10,13 pc. (sans réduction).

b) Les allocations légales d'interruption payées ou attribuées aux travailleurs qui interrompent leur carrière professionnelle à temps partiel, sont soumises au précompte professionnel au taux de 17,15 pc. (sans réduction). Toutefois, ce taux est porté à 35 pc. dans le cas d'une interruption de carrière de 1/5<sup>ème</sup> qui prend cours à partir du 1<sup>er</sup> juin 2007 en application des articles 5 et 6 de l'arrêté royal du 12 décembre 2001 pris en exécution du chapitre IV de la loi du 10 août 2001 relative à la conciliation entre l'emploi et la qualité de vie concernant le système du crédit-temps, la diminution de carrière et la réduction des prestations de travail à mi-temps, sauf pour les travailleurs en interruption de carrière de 1/5<sup>ème</sup> qui cohabitent exclusivement avec un ou plusieurs enfants à charge.

## 10. Départ anticipé à mi-temps

Les primes légales octroyées aux membres du personnel des services publics à l'occasion de leur départ anticipé à mi-temps, sont soumises au précompte professionnel au taux de 17,15 pc. (sans réduction).

## C. Indépendants et conjoints aidants

## 1. Incapacité primaire

a) Les indemnités légales d'assurance en cas de maladie ou d'invalidité payées ou attribuées pendant la période d'incapacité primaire définie à l'article 7 de l'arrêté royal du 20 juillet 1971 instituant une assurance indemnités et une assurance maternité en faveur des travailleurs indépendants et des conjoints aidants, sont soumises au précompte professionnel au taux de 11,11 pc. (sans réduction), pour autant que la période d'incapacité primaire prend cours après le 31.12.2003.

b) Le précompte professionnel calculé conformément sub a ne peut pas avoir pour effet que le montant de l'indemnité finalement due, est inférieur à l'indemnité d'invalidité minimum visée à l'article 93bis de la loi relative à l'assurance obligatoire soins de santé et indemnités coordonnée le 14 juillet 1994, sauf lorsque des prestations sont refusées ou diminuées en vertu de l'article 29, § 1<sup>er</sup>, 1° à 4°, de l'arrêté royal précité.

## 2. Assurance maternité

Les allocations de maternité payées ou attribuées conformément à l'article 94 de l'arrêté royal du 20 juillet 1971 instituant une assurance indemnités et une assurance maternité en faveur des travailleurs indépendants et des conjoints aidants, sont soumises au précompte professionnel au taux de 11,11 pc. (sans réduction), pour autant que la période de repos de maternité prend cours après le 31.12.2003.

D. 1° Les indemnités complémentaires visées à l'article 31bis, alinéa 1<sup>er</sup>, 1° et alinéa 2, du Code des impôts sur les revenus 1992 payées ou attribuées par l'ancien employeur en réparation d'une perte temporaire de rémunérations, sont soumises au précompte professionnel au taux de 10,09 pc. (sans réduction).

2° Les indemnités complémentaires visées à l'article 31bis, alinéa 1<sup>er</sup>, 2°, du même Code, payées ou attribuées par l'ancien employeur en réparation d'une perte temporaire de rémunérations, sont soumises au précompte professionnel au taux de 26,75 pc. (sans réduction).

E. Les indemnités légales ou extra-légales payées ou attribuées en réparation d'une perte temporaire de bénéfices ou profits, même si elles se rapportent à une activité professionnelle antérieure, et qui sont payées au bénéficiaire par un organisme d'assurances ou par une autre institution ou par un autre intermédiaire, sont soumises au précompte professionnel au taux de 11,11 pc. ou 22,20 pc. (sans réduction) suivant qu'il s'agit d'indemnités légales ou d'indemnités extra-légales.

F. Toutefois, aucun précompte professionnel ne doit être retenu lorsque l'indemnité est obtenue par un travailleur qui établit que le douzième du montant annuel de la rémunération qui a servi de base au calcul de l'indemnité ne donne pas lieu à déduction d'un précompte professionnel suivant les règles prévues aux n<sup>os</sup> 11 à 14 applicables aux rémunérations payées par mois.

G. Aucun précompte professionnel n'est dû sur les autres indemnités légales que celles reprises sous le point B, attribuées en vertu de la législation concernant l'assurance en cas de maladie ou d'invalidité.

## 22. Allocations de chômage

A. Les allocations légales et extra-légales de toute nature, allocations d'attente comprises, obtenues en réparation totale ou partielle d'une perte temporaire de rémunérations résultant d'un chômage complet ou partiel et non visées au n° 21, D, sont soumises au précompte professionnel au taux de 10,09 pc. (sans réduction).

B. Par dérogation au point A, aucun précompte professionnel ne doit être retenu sur les allocations légales de chômage ou les allocations légales d'attente des travailleurs, chômeurs complets, qui ne perçoivent aucun revenu d'activité professionnelle et qui, au sens de la réglementation en matière de chômage, ont la qualité :

- soit de cohabitant ayant droit au complément pour perte de revenu unique;
- soit de cohabitant qui n'a droit ni au complément pour perte de revenu unique ni au complément d'adaptation, et, si le travailleur cohabite avec un conjoint, à condition que les revenus professionnels de ce conjoint consistent uniquement en revenus de remplacement;
- soit de cohabitant qui ne dispose que d'allocations de chômage constituées du forfait légal, majoré ou non;
- soit d'isolé;
- soit de travailleur ayant droit à une allocation d'attente;
- soit de travailleur qui bénéficie d'une dispense pour raisons sociales et familiales.

## 23. Prépensions

Les indemnités payées ou attribuées aux travailleurs licenciés ou prépensionnés dans le cadre ou à l'occasion d'un règlement de prépension, sont exonérées du précompte professionnel pour autant que leur montant total n'excède pas le montant maximum prévu en matière d'allocations de chômage.

En ce qui concerne la partie du montant total de ces indemnités qui excède le montant maximum prévu ci-dessus en matière d'allocations de chômage, les débiteurs de cette partie doivent retenir et verser le précompte professionnel. Ce précompte professionnel est calculé sur le montant total des indemnités, conformément aux règles prévues aux n<sup>os</sup> 31 à 35.

Le précompte professionnel calculé conformément l'alinéa précédent est ensuite diminué de la réduction pour assurance de groupe et pour assurance extra-légale contre la vieillesse et le décès prématuré reprise au n° 11, A, c.

## 24. Indemnités et allocations payées occasionnellement ou périodiquement et en ordre subsidiaire

A. Les indemnités et allocations non visées aux n<sup>os</sup> 18 à 23, payées par un débiteur du précompte professionnel à des personnes qui ne sont rétribuées qu'occasionnellement ou périodiquement et en ordre subsidiaire par lui-même ou à son intervention (commissions occasionnelles, rétributions, jetons de présence, etc.) sont soumises au précompte professionnel suivant les taux prévus ci-après (sans réduction) :

Montant des indemnités et allocations	Pourcentage de précompte professionnel dû sur le montant total des indemnités et allocations
1	2
jusqu'à 500,00 EUR	27,25
de 500,01 EUR à 650,00 EUR	32,30
supérieur à 650,00 EUR	37,35



B. Par dérogation au point A, un précompte professionnel de 11,11 pc. (sans réduction) est dû sur la prime régionale qui, conformément à l'article 171, 7°, du Code des impôts sur les revenus 1992, est taxée distinctement à l'impôt des personnes physiques.

25. Créances ayant le caractère de rémunérations visées à l'article 270, 6°, du Code des impôts sur les revenus 1992

En ce qui concerne les créances ayant le caractère de rémunérations au sens de l'article 30, 1° et 2°, du Code des impôts sur les revenus 1992, honorées par des curateurs de faillites, liquidateurs de concordats judiciaires, liquidateurs de sociétés ou des personnes qui exercent des fonctions analogues, le précompte professionnel est fixé uniformément (sans réduction) à 26,75 pc.

26. Rémunérations pour travail à la pièce

Le précompte professionnel dû sur les rémunérations allouées aux ouvriers travaillant à la pièce et dont les prestations irrégulières et non contrôlées par l'employeur ne sont pas exprimées en journées, semaines, quinzaines ou mois de travail, est déterminé d'après les règles prévues aux n<sup>os</sup> 11 à 17, compte tenu de la période à laquelle les rémunérations se rapportent. Dans ce cas, le précompte professionnel ne peut cependant jamais être inférieur à 11,11 pc. des rémunérations.

27. a) Artistes et musiciens

Le précompte professionnel est fixé uniformément à 11,11 pc. (sans réduction) en ce qui concerne les rémunérations payées aux artistes et aux musiciens par des entreprises de spectacles ou de divertissements, lorsque les intéressés n'appartiennent pas en titre au personnel de ces entreprises et qu'ils ne peuvent pas être considérés comme étant rémunérés par elles en ordre subsidiaire;

b) Personnes qui rentrent dans les catégories spéciales déterminées par le fonctionnaire chargé de la direction générale de l'Administration des contributions directes (secteur taxation)

Le précompte professionnel est fixé uniformément à 11,11 pc. (sans réduction) en ce qui concerne les rémunérations payées à des personnes qui rentrent dans les catégories déterminées par le fonctionnaire chargé de la direction générale de l'Administration des contributions directes (secteur taxation) et qui, eu égard aux conditions dans lesquelles elles exercent leur activité professionnelle, sont rémunérées selon des modalités spéciales.

28. Pécules de vacances payés par les caisses de vacances

Les pécules de vacances payés ou attribués par les caisses de vacances annuelles sans intervention de l'employeur sont soumis au précompte professionnel suivant les taux ci-après (sans réduction) :

Montant du pécule de vacances	Pourcentage de précompte professionnel dû sur le montant total du pécule de vacances
jusqu'à 1.120,00 EUR	17,16
supérieur à 1.120,00 EUR	23,22

29. Etudiants

Par dérogation aux règles précédentes, aucun précompte professionnel n'est dû sur :

- les rémunérations payées ou attribuées aux étudiants engagés, dans le cadre d'un contrat de travail écrit, pour une durée qui n'excède pas vingt-trois journées de travail au cours des mois de juillet, août et septembre;

- les rémunérations payées ou attribuées aux étudiants engagés, dans le cadre d'un contrat de travail écrit, pour une durée qui n'excède pas vingt-trois journées de travail durant les périodes de présence non obligatoire, dans les établissements d'enseignements, à l'exception des mois de juillet, août et septembre;

et à la condition qu'aucune cotisation, à l'exception de la cotisation de solidarité, ne soit due sur ces rémunérations en exécution de la législation concernant la sécurité sociale.

30. Jeunes travailleurs

Par dérogation aux règles précédentes, aucun précompte professionnel n'est dû sur les rémunérations payées ou attribuées durant les mois d'octobre, novembre ou décembre aux jeunes travailleurs qui satisfont aux conditions visées à l'article 36, § 1<sup>er</sup>, alinéa 1<sup>er</sup>, 1° à 3°, de l'arrêté royal 25 novembre 1991 portant réglementation du chômage engagés dans le cadre d'un contrat de travail entamé au cours des mois d'octobre, novembre ou décembre précités et à la condition que le montant brut mensuel de ces rémunérations n'excède pas 2.225,00 EUR.

### CHAPITRE III. — Pensions, rentes, capitaux, valeurs de rachat et revenus y assimilés

#### Section 1<sup>re</sup>. — Pensions ou rentes mensuelles ne dépassant pas 7.500,00 EUR

31. Le bénéficiaire des revenus est un isolé OU le conjoint du bénéficiaire des revenus a également des revenus professionnels (barème I)

A. Lorsque les pensions ou les rentes mensuelles ne dépassent pas 7.500,00 EUR, le précompte professionnel est déterminé suivant le barème I.

Le précompte professionnel déterminé suivant ce barème est ensuite diminué :

a) de la réduction pour enfants à charge reprise au n° 11, A, tableau a;

b) des réductions pour autres charges de famille reprises au n° 11, A, tableau b, sauf la réduction pour isolés (reprise au n° 11, A, tableau b, point 1).

B. Par dérogation au point A, le précompte professionnel est déterminé conformément aux règles prévues au n° 32 lorsque le conjoint du bénéficiaire des revenus recueille des revenus professionnels propres qui sont exclusivement constitués de pensions, rentes ou revenus y assimilés dont le montant ne dépasse pas 112,00 EUR NETS par mois.

Les revenus professionnels nets sont déterminés suivant les règles reprises au n° 7, C.

32. Le conjoint du bénéficiaire des revenus n'a pas de revenus professionnels (barème II)

Lorsque les pensions ou les rentes mensuelles ne dépassent pas 7.500,00 EUR, le précompte professionnel est déterminé suivant le barème II.

Les réductions pour enfants à charge et pour autres charges de famille sont ensuite déduites du précompte professionnel déterminé suivant ce barème; ces réductions sont reprises dans les tableaux a et b figurant au n° 12.

## Section 2. — Pensions ou rentes mensuelles supérieures à 7.500,00 EUR

33. Le bénéficiaire des revenus est un isolé OU le conjoint du bénéficiaire des revenus a également des revenus professionnels

A. Lorsque les pensions ou les rentes mensuelles dépassent 7.500,00 EUR, le précompte professionnel est déterminé comme suit :

- a) les pensions ou les rentes mensuelles sont arrondies au multiple inférieur de 15 EUR;
- b) le précompte professionnel sur ce montant arrondi est égal à 3.497,38 EUR majorés de 53,50 pc. de la partie des pensions ou des rentes mensuelles supérieures à 7.500,00 EUR;
- c) le précompte professionnel calculé conformément au point b est ensuite diminué :
  - 1° de la réduction pour enfants à charge reprise au n° 11, A, tableau a;
  - 2° des réductions pour autres charges de famille reprises au n° 11, A, tableau b, sauf la réduction pour isolés (reprise au n° 11, A, tableau b, point 1).

B. Par dérogation au point A, le précompte professionnel est déterminé conformément aux règles prévues au n° 34 lorsque le conjoint du bénéficiaire des revenus recueille des revenus professionnels propres qui sont exclusivement constitués de pensions, rentes ou revenus y assimilés dont le montant ne dépasse pas 112,00 EUR NETS par mois.

Les revenus professionnels nets sont déterminés suivant les règles reprises au n° 7, C.

34. Le conjoint du bénéficiaire des revenus n'a pas de revenus professionnels

Lorsque les pensions ou les rentes mensuelles dépassent 7.500,00 EUR, le précompte professionnel est déterminé comme suit :

- a) les pensions ou les rentes mensuelles sont arrondies au multiple inférieur de 15 EUR;
- b) le précompte professionnel sur ce montant arrondi est égal à 3.189,36 EUR majorés de 53,50 pc. de la partie des pensions ou des rentes mensuelles supérieures à 7.500,00 EUR;
- c) les réductions pour enfants à charge et pour autres charges de famille sont ensuite déduites du précompte professionnel calculé conformément au point b; ces réductions sont reprises dans les tableaux a et b figurant au n° 12.

## Section 3. — Règles particulières

35. Paiements effectués autrement que par mois

Pour les pensions ou les rentes payées autrement que par mois, le précompte professionnel s'élève au trentième du produit obtenu en multipliant le montant du précompte professionnel dû sur la pension ou la rente mensuelle correspondante par le nombre de jours de la période à laquelle se rapporte la pension ou la rente.

36. Arriérés

Les arriérés de pensions ou rentes (c.-à-d. les pensions ou les rentes dont le paiement ou l'attribution n'a eu lieu, par le fait de l'autorité publique ou de l'existence d'un litige, qu'après l'expiration de la période imposable à laquelle elles se rapportent effectivement) sont soumis au précompte professionnel suivant les règles prévues au n° 19, A, étant entendu que le taux à appliquer est déterminé mutatis mutandis eu égard au montant annuel des pensions ou des rentes brutes normales allouées au bénéficiaire immédiatement avant l'année à laquelle les arriérés se rapportent ou, à défaut de telle référence, eu égard au montant annuel des rémunérations brutes normales, majorées des avances éventuelles sur pensions ou rentes, perçues par le bénéficiaire pendant la dernière année d'activité normale.

37. Pécules de vacances

Le précompte professionnel dû sur les pécules de vacances octroyés aux personnes qui bénéficient d'une pension de retraite ou de survie à charge du régime de pension pour travailleurs salariés, est égal à douze fois la différence entre :

- d'une part, le précompte qui, suivant les règles prévues aux n°s 31 à 34, est dû sur le montant mensuel de la pension du mois au cours duquel le pécule de vacances est payé, majoré d'un douzième de ce pécule de vacances;
- d'autre part, le précompte qui, suivant ces mêmes règles, est dû sur le montant mensuel de la pension pris isolément.

38. Pensions et rentes qui ne sont octroyées, ni dans le cadre de l'épargne-pension, ni en exécution d'un statut légal ou réglementaire

A. Les pensions ou les rentes de retraite ou de survie qui ne sont octroyées ni dans le cadre de l'épargne-pension, ni en exécution de la législation sociale ou d'un statut légal ou réglementaire excluant les intéressés du champ d'application de la législation sociale, d'une part, et les rentes de vieillesse et les rentes de veuves octroyées par les organismes d'assurances en contrepartie de versements opérés librement dans le cadre de la législation relative à la pension des employés d'autre part, sont soumises au précompte professionnel suivant les taux (sans réduction) repris ci-après :

Montant annuel de la pension ou de la rente	Pourcentage de précompte professionnel dû sur le montant total de la pension ou de la rente
jusqu'à 1.790,00 EUR	0
de 1.790,01 EUR à 2.990,00 EUR	11,11
de 2.990,01 EUR à 8.900,00 EUR	16,15
de 8.900,01 EUR à 14.820,00 EUR	21,20
de 14.820,01 EUR à 29.640,00 EUR	27,25
de 29.640,01 EUR à 44.460,00 EUR	32,30
supérieur à 44.460,00 EUR	37,35

B. Par dérogation au point A, aucun précompte professionnel ne doit être retenu :

a) sur les pensions et rentes dans l'éventualité et la mesure où ces pensions ou rentes ont été octroyées en exécution de contrats qui ont fait l'objet d'une taxe sur l'épargne à long terme telle qu'elle est fixée au Livre II, Titre VIII du Code des droits et taxes divers;

b) lorsque le bénéficiaire des pensions ou rentes établit que le douzième du total du montant annuel de sa pension légale et complémentaire ne donne pas lieu à déduction de précompte professionnel eu égard aux règles prévues aux n<sup>os</sup> 31 à 34.

39. Allocations ou rentes octroyées à la suite d'un accident, d'une maladie ou d'une invalidité

Les allocations ou les rentes qui se rattachent directement ou indirectement à une activité professionnelle visée à l'article 23, § 1<sup>er</sup>, 1<sup>o</sup>, 2<sup>o</sup> et 4<sup>o</sup>, du Code des impôts sur les revenus 1992 ou qui constituent la réparation d'une perte permanente de rémunérations, bénéfices ou profits et qui sont octroyées à la suite d'un accident, d'une maladie, d'une invalidité ou d'autres événements analogues, sont soumises au précompte professionnel en tenant compte de la distinction suivante :

1<sup>o</sup> quand ces allocations ou ces rentes sont payées aux bénéficiaires par leur employeur ou à son intervention : suivant les règles prévues au n<sup>o</sup> 18, A, étant entendu que le taux à prendre en considération est déterminé eu égard au total annuel des rémunérations brutes normales qui ont servi de base de calcul des allocations ou des rentes;

2<sup>o</sup> quand ces allocations ou ces rentes sont payées aux bénéficiaires sans intervention de l'employeur, par un organisme d'assurances ou par une autre institution ou par un intermédiaire : au taux de 11,11 pc. ou de 22,20 pc. (sans réduction) suivant qu'il s'agit d'allocations ou de rentes légales ou d'allocations ou de rentes extra-légales. Toutefois, aucun précompte professionnel ne doit être retenu lorsque le bénéficiaire des rentes ou des allocations établit que le douzième de la rémunération annuelle qui a servi de base au calcul de l'indemnisation ne donne pas lieu à déduction de précompte professionnel suivant les règles prévues aux n<sup>os</sup> 31 à 34.

40. Capitaux et valeurs de rachat qui ne sont pas octroyés dans le cadre de l'épargne-pension

A. Les capitaux et valeurs de rachat, ou les tranches de ceux-ci, qui, conformément à l'article 169, § 1<sup>er</sup>, ou à l'article 515bis, alinéas 4 et 7, du Code des impôts sur les revenus 1992, sont taxés à l'impôt des personnes physiques selon le régime de conversion, n'interviennent, pour le calcul du précompte professionnel, qu'à concurrence du montant de la rente viagère résultant de leur conversion suivant les coefficients déterminés par l'article 73 du présent arrêté.

La rente est soumise au précompte professionnel au taux de 11,11 pc. (sans réduction).

B. Un précompte professionnel de 10,09 pc. (sans réduction) est dû sur les capitaux et valeurs de rachat qui, conformément à l'article 171, 2<sup>o</sup>, b et d, ou 515quater, § 1<sup>er</sup>, b, du Code des impôts sur les revenus 1992, sont taxés distinctement à l'impôt des personnes physiques.

C. Un précompte professionnel de 16,66 pc. (sans réduction) est dû sur les capitaux et valeurs de rachat, les capitaux tenant lieu de rentes ou pensions et le rachat de la valeur capitalisée d'une partie de la pension légale de retraite ou de survie qui, conformément à l'article 171, 4<sup>o</sup>, f à h; 515bis, alinéa 5; 515quater, § 1<sup>er</sup>, c, ou 515octies, du Code des impôts sur les revenus 1992, ou conformément à l'article 104, alinéa 2, de la loi du 28 décembre 1992 portant des dispositions fiscales, financières et diverses, sont taxés distinctement à l'impôt des personnes physiques.

D. Un précompte professionnel de 33,31 pc. (sans réduction) est dû sur

1<sup>o</sup> les capitaux et valeurs de rachat qui, conformément à l'article 171, 1<sup>o</sup>, d, f, ou h, ou 515quater, § 1<sup>er</sup>, a, du Code des impôts sur les revenus 1992, sont taxés distinctement à l'impôt des personnes physiques;

2<sup>o</sup> les capitaux, valeurs de rachat et capitaux tenant lieu de rentes ou pensions, ou sur les tranches de ceux-ci, qui ne sont pas visés aux points A à D, 1<sup>o</sup>, ci-dessus.

E. Par dérogation aux points B à D visés ci-dessus, aucun précompte professionnel ne doit être retenu dans l'éventualité et la mesure où les capitaux, les valeurs de rachat et les capitaux tenant lieu de rentes ou pensions ont été octroyés en exécution de contrats qui ont fait l'objet d'une taxe sur l'épargne à long terme telle qu'elle est fixée au Livre II, Titre VIII du Code des droits et taxes divers ou à l'article 119, 1<sup>o</sup>, de la loi du 28 décembre 1992 portant des dispositions fiscales, financières et diverses.

41. Epargne-pension

A. Les pensions et les rentes d'une assurance-épargne sont soumises au précompte professionnel suivant les taux (sans réduction) repris ci-après :

Montant annuel de la pension ou de la rente	Pourcentage de précompte professionnel dû sur le montant total de la pension ou de la rente
jusqu'à 1.500,00 EUR	11,11
de 1.500,01 EUR à 2.500,00 EUR	16,15
supérieur à 2.500,00 EUR	21,20

B. L'épargne de comptes-épargne et les capitaux et valeurs de rachat d'assurances-épargne qui, en vertu des articles 171, 2<sup>o</sup>, e, 174 et 515ter du Code des impôts sur les revenus 1992 et en vertu de l'article 105 de la loi du 28 décembre 1992 portant des dispositions fiscales, financières et diverses, sont taxés distinctement à l'impôt des personnes physiques, sont soumis au précompte professionnel au taux de 10,09 pc. (sans réduction), étant entendu qu'en ce qui concerne l'épargne, le montant imposable doit être déterminé conformément aux articles 34, § 3 et 515bis, alinéa 3, du même Code.

C. L'épargne de comptes-épargne et les capitaux et valeurs de rachat d'assurances-épargne qui, en vertu des articles 15bis, alinéa 5 et 515ter du Code des impôts sur les revenus 1992 et en vertu de l'article 104, alinéa 2, de la loi du 28 décembre 1992 portant des dispositions fiscales, financières et diverses, sont imposés distinctement à l'impôt des personnes physiques, sont soumis au précompte professionnel au taux de 16,66 pc. (sans réduction), étant entendu qu'en ce qui concerne l'épargne, le montant imposable doit être déterminé conformément aux articles 34, § 3 et 515bis, alinéa 3, du même Code.

L'alinéa précédent est également applicable à l'épargne, aux capitaux et valeurs de rachat qui sont visés à l'article 9, § 4, de l'arrêté royal du 22 décembre 1986 instaurant un régime d'épargne du troisième âge ou d'épargne-pension.

D. Un précompte professionnel de 33,31 pc. (sans réduction) est dû sur :

1<sup>o</sup> l'épargne de comptes-épargne et sur les capitaux et valeurs de rachat d'assurances-épargne qui, conformément à l'article 171, 1<sup>o</sup>, g, du Code des impôts sur les revenus 1992, sont taxés distinctement à l'impôt des personnes physiques, étant entendu qu'en ce qui concerne l'épargne, le montant imposable doit être déterminé conformément aux articles 34, § 3, et 515bis, alinéa 3, du même Code;

2<sup>o</sup> l'épargne de comptes-épargne et sur les capitaux et valeurs de rachat d'assurances-épargne qui ne sont pas visés aux points B à D, 1<sup>o</sup>, ci-dessus. En outre, en ce qui concerne l'épargne, le montant imposable doit être déterminé conformément à l'article 515bis, alinéa 3, du même Code.

L'alinéa précédent est également applicable aux transferts visés à l'article 34, § 2, 3<sup>o</sup>, du même Code.

E. Par dérogation aux points B à D ci-avant, aucun précompte professionnel ne doit être retenu dans l'éventualité et la mesure où l'épargne de comptes-épargne et les capitaux et valeurs de rachat d'assurances-épargne ont été octroyés en exécution de contrats qui ont fait l'objet d'une taxe sur l'épargne à long terme telle qu'elle est fixée au Livre II, Titre VIII du Code des droits et taxes divers ou à l'article 119 de la loi du 28 décembre 1992 portant des dispositions fiscales, financières et diverses.

41bis. Revenus perçus par les sportifs dans le cadre d'une activité sportive, pour autant qu'ils aient atteint l'âge de 16 ans et qu'ils aient moins de 26 ans au 1<sup>er</sup> janvier 2009

Le précompte professionnel est établi comme suit :

A. Le revenu mensuel ne dépasse pas 1.356,00 EUR :

le précompte professionnel est égal à 16,66 pc. de ce montant (sans réduction);

B. Le revenu mensuel est supérieur à 1.356,00 EUR :

a. le précompte professionnel sur la première tranche de 1.356,00 EUR est égal à 225,90 EUR;

b. la différence entre le revenu mensuel et 1.356,00 EUR est arrondie au multiple inférieur de 15 EUR et ensuite le précompte professionnel y est calculé suivant les tranches normales. Sur ce précompte professionnel ainsi calculé, on peut encore appliquer les réductions suivantes pour :

— enfants à charge;

— autres charges de famille;

— assurance de groupe et pour assurance extra-légale contre la vieillesse et le décès prématuré.

c. Le précompte professionnel dû est égal à a + b.

41ter. Un précompte professionnel de 33,31 pc. (sans réduction) est dû sur les revenus professionnels payés ou attribués aux :

- sportifs âgés d'au moins 26 ans au 1<sup>er</sup> janvier 2009, pour leurs prestations sportives;

- arbitres de compétitions sportives, pour leurs prestations arbitrales;

- formateurs, entraîneurs et accompagnateurs pour leur activité de formation, d'encadrement ou de soutien des sportifs;

à condition qu'ils perçoivent d'une autre activité professionnelle, des revenus professionnels qui atteignent un montant brut imposable total plus élevé que le montant brut imposable total des revenus professionnels perçus de leur activité précitée de sportif, d'arbitre, de formateur, d'entraîneur ou d'accompagnateur, comme prévu à l'article 171, 1<sup>o</sup>, i, CIR 92.

#### CHAPITRE IV. — Rémunérations des dirigeants d'entreprise

42. Ce chapitre s'applique aux :

A. Habitants du Royaume

B. Non-résidents qui ont maintenu un foyer d'habitation en Belgique durant toute la période imposable

C. Non-résidents qui n'ont pas maintenu un foyer d'habitation en Belgique durant toute la période imposable mais qui ont bénéficié de rémunérations :

— pour des prestations de travail effectuées en Belgique;

— en exécution d'un ou de plusieurs contrats de travail couvrant *l'année civile complète*;

— et pour autant que les prestations de travail atteignent *au moins 75 pc. du temps légal hebdomadaire de travail par contrat*.

43. Requalification des revenus locatifs

Les rémunérations qui proviennent de la requalification des revenus immobiliers visée à l'article 32, alinéa 2, 3<sup>o</sup>, du Code des impôts sur les revenus 1992, sont, pour la détermination du précompte professionnel et tant que le Roi n'a pas déterminé le coefficient de revalorisation à prendre en considération pour cette année, calculés sur la base du coefficient de revalorisation applicable à la dernière année qui précède.

#### Section 1<sup>re</sup>. — Rémunérations mensuelles brutes ne dépassant pas 7.500,00 EUR

44. Le bénéficiaire des revenus est un isolé OU le conjoint du bénéficiaire des revenus a également des revenus professionnels (barème I)

A. Lorsque les rémunérations mensuelles brutes ne dépassent pas 7.500,00 EUR, le précompte professionnel est déterminé suivant le barème I.

Les réductions sont ensuite déduites du précompte professionnel déterminé suivant ce barème; ces réductions sont reprises au n<sup>o</sup> 11, A, a à c.

B. Par dérogation au point A, le précompte professionnel est déterminé conformément aux règles prévues au n<sup>o</sup> 45 lorsque le conjoint du bénéficiaire des revenus recueille des revenus professionnels propres qui sont constitués exclusivement par des pensions, rentes ou revenus y assimilés dont le montant ne dépasse pas 112,00 EUR NETS par mois.

Les revenus professionnels nets sont déterminés suivant les règles reprises au n<sup>o</sup> 7, C.

45. Le conjoint du bénéficiaire des revenus n'a pas de revenus professionnels (barème II)

Lorsque les rémunérations mensuelles brutes ne dépassent pas 7.500,00 EUR, le précompte professionnel est déterminé suivant le barème II.

Les réductions sont ensuite déduites du précompte professionnel déterminé suivant ce barème; ces réductions sont reprises au n<sup>o</sup> 12, a à c.

#### Section 2. — Rémunérations mensuelles brutes supérieures à 7.500,00 EUR

46. Le bénéficiaire des revenus est un isolé OU le conjoint du bénéficiaire des revenus a également des revenus professionnels

A. Lorsque les rémunérations mensuelles brutes dépassent 7.500,00 EUR, le précompte professionnel est déterminé comme suit :

a) la rémunération mensuelle brute est arrondie au multiple inférieur de 15 EUR;

b) le précompte professionnel sur ce montant arrondi est égal à 3.410,98 EUR majorés de 53,50 pc. de la partie de la rémunération mensuelle brute supérieure à 7.500,00 EUR;

c) les réductions sont ensuite déduites du précompte professionnel calculé conformément au point b); ces réductions sont reprises au n<sup>o</sup> 11, A, a à c.



B. Par dérogation au point A, le précompte professionnel est déterminé conformément aux règles prévues au n° 47 lorsque le conjoint du bénéficiaire des revenus recueille des revenus professionnels propres qui sont constitués exclusivement par des pensions, rentes ou revenus y assimilés dont le montant ne dépasse pas 112,00 EUR NETS par mois.

Les revenus professionnels nets sont déterminés suivant les règles reprises au n° 7, C.

47. Le conjoint du bénéficiaire des revenus n'a pas de revenus professionnels

Lorsque les rémunérations mensuelles brutes dépassent 7.500,00 EUR, le précompte professionnel est déterminé comme suit :

- a) la rémunération mensuelle brute est arrondie au multiple inférieur de 15 EUR;
- b) le précompte professionnel sur ce montant arrondi est égal à 3.102,95 EUR majorés de 53,50 pc. de la partie de la rémunération mensuelle brute supérieure à 7.500,00 EUR;
- c) les réductions sont ensuite déduites du précompte professionnel calculé conformément au point b; ces réductions sont reprises au n° 12, a à c.

#### Section 3. — Règles particulières

48. Paiements périodiques effectués autrement que par mois

Pour les rémunérations périodiques payées autrement que par mois, le précompte professionnel s'élève au vingtième du produit obtenu en multipliant le montant du précompte professionnel dû, suivant les règles reprises aux n°s 44 à 47, sur la rémunération mensuelle correspondante par le nombre de journées de travail de la période à laquelle se rapporte la rémunération.

49. Rémunérations non périodiques

Le précompte professionnel dû sur les rémunérations non périodiques est égal à douze fois la différence entre :

- d'une part, le précompte qui, suivant les règles prévues aux n°s 44 à 47, est dû sur un revenu égal aux rémunérations périodiques du mois au cours duquel la rémunération non périodique est payée ou attribuée, augmenté d'un douzième de la rémunération non périodique;
- d'autre part, le précompte qui, suivant les mêmes règles, est dû sur les rémunérations périodiques du mois au cours duquel la rémunération non périodique est payée ou attribuée.

#### CHAPITRE V. — Rémunérations et prépensions payées ou attribuées à des non-résidents autres que ceux repris aux n°s 10, B et C et 42, B et C

##### Section 1<sup>re</sup>. — Rémunérations des travailleurs et revenus y assimilés

50. Par dérogation aux n°s 11 à 20 et 26, le précompte professionnel dû sur les rémunérations des travailleurs, payées ou attribuées à des non-résidents autres que ceux repris aux n°s 10, B et C, est déterminé conformément aux règles suivantes.

##### Sous-section 1<sup>ère</sup>.- Rémunérations mensuelles brutes ne dépassant pas 7.500,00 EUR

51. Lorsque les rémunérations mensuelles brutes ne dépassent pas 7.500,00 EUR, le précompte professionnel est déterminé suivant le barème III.

51bis. Du précompte professionnel déterminé suivant ce barème les réductions suivantes sont déduites :

- a) Réduction pour assurance de groupe et pour assurance extra-légale contre la vieillesse et le décès prématuré  
Le précompte professionnel est diminué à concurrence de 30 pc. :
  - des retenues obligatoires effectuées en exécution d'un contrat d'assurance de groupe;
  - des retenues obligatoires effectuées en exécution d'un règlement de prévoyance extra-légal d'assurance contre la vieillesse et le décès prématuré;
  - des retenues qui ont trait à la continuation à titre individuel d'un engagement de pension visée à l'article 145<sup>3</sup>, alinéa 3, du CIR 92.

b) Réduction pour rémunérations suite à la prestation de travail supplémentaire donnant droit à un sursalaire.

Cette réduction s'applique aux travailleurs :

- qui sont soumis à la loi sur le travail du 16 mars 1971 et occupés par un employeur soumis à la loi du 5 décembre 1968 relative aux conventions collectives de travail et aux commissions paritaires.
- et qui ont presté, un travail supplémentaire qui donne droit à un sursalaire en vertu de l'article 29 de la loi sur le travail du 16 mars 1971 ou de l'article 7 de l'arrêté n° 213 du 26 septembre 1983 relatif à la durée du travail dans les entreprises ressortissant à la commission paritaire de la construction.

Cette réduction s'applique seulement sur la base de calcul du sursalaire relatif aux 65 premières heures de travail supplémentaire que le travailleur a prestées.

La réduction s'applique après la réduction visée sub a et est fixée à :

- pour une heure prestée à laquelle s'applique un sursalaire légal de 50 ou 100 pc. : 57,75 pc.;
- pour une heure prestée à laquelle s'applique un sursalaire légal de 20 pc. : 66,81 pc.,

du « montant brut social » des rémunérations (donc avant déduction des retenues obligatoires effectuées en exécution de la législation sociale ou d'un statut légal ou réglementaire y assimilé), qui a servi de base de calcul pour établir le sursalaire.

##### Sous-section 2. — Rémunérations mensuelles brutes supérieures à 7.500,00 EUR

52. A. Lorsque les rémunérations mensuelles brutes dépassent 7.500,00 EUR, le précompte professionnel (sans réduction) est déterminé comme suit :

- a) la rémunération mensuelle brute est arrondie au multiple inférieur de 15 EUR;
- b) le précompte professionnel sur ce montant arrondi est égal à 3.527,34 EUR majorés de 53,50 pc. de la partie de la rémunération mensuelle brute supérieure à 7.500,00 EUR.

B. La réduction pour assurance de groupe et pour assurance extra-légale contre la vieillesse et le décès prématuré et la réduction pour rémunérations suite à la prestation de travail supplémentaire donnant droit à un sursalaire sont ensuite déduites du précompte professionnel calculé conformément au point A; ces réductions sont reprises au n° 51bis.



## Sous-section 3. — Règles particulières

## 53. Paiements par quinzaine

Pour les rémunérations payées par quinzaine, le précompte professionnel est fixé à la moitié du précompte qui est dû, suivant la règle applicable aux rémunérations payées par mois et prévue au n° 51 ou 52, sur le montant qui correspond à deux fois la rémunération par quinzaine.

## 54. Paiements par semaine

Pour les rémunérations payées par semaine, le précompte professionnel est fixé au quart du précompte qui est dû, suivant la règle applicable aux rémunérations payées par mois et prévue au n° 51 ou 52, sur le montant qui correspond à quatre fois la rémunération par semaine.

## 55. Paiements par journée de travail

Pour les rémunérations payées par journée de travail, le précompte professionnel est fixé au vingtième du précompte qui est dû, suivant la règle applicable aux rémunérations payées par mois et prévue au n° 51 ou 52, sur le montant qui correspond à vingt fois la rémunération par journée de travail.

## 56. Allocations exceptionnelles

En ce qui concerne les allocations exceptionnelles (commissions, pécules de vacances, primes de fin d'année, etc.) payées par un employeur à des membres de son personnel en dehors des rémunérations normales, le précompte professionnel (sans réduction) est fixé suivant les taux prévus ci-après, eu égard au montant annuel des rémunérations brutes normales qui sont payées ou attribuées en Belgique au bénéficiaire des revenus.

Montant annuel des rémunérations brutes normales	Pourcentage de précompte professionnel dû
1	2
de 0,01 EUR à 10.315,00 EUR	26,75
de 10.315,01 EUR à 13.545,00 EUR	32,10
de 13.545,01 EUR à 18.985,00 EUR	42,80
de 18.985,01 EUR à 39.975,00 EUR	48,15
supérieur à 39.975,00 EUR	53,50

## 57. Arriérés et indemnités de dédit

En ce qui concerne les arriérés de rémunérations (entre autres les rémunérations dont le paiement ou l'attribution n'a eu lieu, par le fait de l'autorité publique ou de l'existence d'un litige, qu'après l'expiration de la période imposable à laquelle elles se rapportent effectivement) et les indemnités de dédit, le précompte professionnel (sans réduction) est fixé suivant les taux prévus ci-après, eu égard à la rémunération de référence, c.-à-d. :

- soit le montant annuel de la rémunération brute normale payée ou attribuée en Belgique qui a été allouée au bénéficiaire des revenus immédiatement avant la révision qui a entraîné le paiement des arriérés;

- soit la rémunération qui a servi de base à la fixation de l'indemnité de dédit ou, à défaut de telle référence, la rémunération qui a été perçue par le bénéficiaire pendant sa dernière période d'activité normale au service de l'employeur qui paie l'indemnité.

Rémunération de référence	Pourcentage de précompte professionnel dû
1	2
de 0,01 EUR à 9.220,00 EUR	26,75
de 9.220,01 EUR à 12.095,00 EUR	32,10
de 12.095,01 EUR à 16.935,00 EUR	42,80
de 16.935,01 EUR à 35.440,00 EUR	48,15
supérieur à 35.440,00 EUR	53,50

## 58. Rémunérations pour travail à la pièce

Le précompte professionnel dû sur les rémunérations allouées aux ouvriers travaillant à la pièce et dont les prestations irrégulières et non contrôlées par l'employeur ne sont pas exprimées en journées, semaines, quinzaines ou mois de travail, est déterminé d'après les règles prévues aux n°s 51 à 55, compte tenu de la période à laquelle les rémunérations se rapportent.

## Section 2. — Prépensions

59. Par dérogation au n° 23, le précompte professionnel dû sur les prépensions des travailleurs, payées ou attribuées à des non-résidents autres que ceux repris aux n°s 10, B et C, est déterminé conformément aux règles suivantes.

## 60. Prépensions

Les indemnités payées ou attribuées aux travailleurs licenciés ou prépensionnés dans le cadre ou à l'occasion d'un règlement de prépension, sont exonérées du précompte professionnel pour autant que leur montant total n'excède pas le montant maximum prévu en matière d'allocations de chômage.

En ce qui concerne la partie du montant total de ces indemnités qui excède le montant maximum prévu ci-dessus en matière d'allocations de chômage, les débiteurs de cette partie doivent retenir et verser le précompte professionnel. Ce précompte professionnel est calculé sur le montant total des indemnités conformément aux règles prévues aux n°s 61 et 62.

## 61. Prépensions mensuelles

A. Lorsque le montant total de ces indemnités mensuelles ne dépasse pas 7.500,00 EUR, le précompte professionnel est déterminé suivant le barème III.

B. Lorsque le montant total de ces indemnités mensuelles dépasse 7.500,00 EUR, le précompte professionnel est déterminé comme suit :

a) le montant total mensuel est arrondi au multiple inférieur de 15 EUR;

b) le précompte professionnel sur ce montant arrondi est égal à 3.578,16 EUR majorés de 53,50 pc. de la partie du montant total mensuel supérieure à 7.500,00 EUR.

## 62. Prépensions payées autrement que par mois

Pour les prépensions payées autrement que par mois, le précompte professionnel s'élève au trentième du produit obtenu en multipliant le montant du précompte professionnel dû sur le montant total mensuel correspondant de la prépension par le nombre de jours de la période à laquelle se rapporte la prépension.

## Section 3. — Rémunérations des dirigeants d'entreprise

63. Par dérogation aux n<sup>os</sup> 44 à 49, le précompte professionnel dû sur les rémunérations des dirigeants d'entreprise, payées ou attribuées à des non-résidents autres que ceux repris aux n<sup>os</sup> 42, B et C, est déterminé conformément aux règles suivantes.

Sous-section 1<sup>re</sup>. — Rémunérations mensuelles brutes ne dépassant pas 7.500,00 EUR

64. Lorsque les rémunérations mensuelles brutes ne dépassent pas 7.500,00 EUR, le précompte professionnel est déterminé suivant le barème III.

64bis. Le précompte professionnel déterminé suivant ce barème est diminué à concurrence de 30 pc. :

- des retenues obligatoires effectuées en exécution d'un contrat d'assurance de groupe;
- des retenues obligatoires effectuées en exécution d'un règlement de prévoyance extra-légal d'assurance contre la vieillesse et le décès prématuré;
- des retenues qui ont trait à la continuation à titre individuel d'un engagement de pension visée à l'article 145<sup>3</sup>, alinéa 3, du CIR 92.

## Sous-section 2. — Rémunérations mensuelles brutes supérieures à 7.500,00 EUR

65. Lorsque les rémunérations mensuelles brutes dépassent 7.500,00 EUR, le précompte professionnel est déterminé comme suit :

a) la rémunération mensuelle brute est arrondie au multiple inférieur de 15 EUR;

b) le précompte professionnel sur ce montant arrondi est égal à 3.527,34 EUR majorés de 53,50 pc. de la partie de la rémunération mensuelle brute supérieure à 7.500,00 EUR.

65bis. Le précompte professionnel déterminé conformément au n<sup>o</sup> 65 peut encore être diminué de la réduction pour assurance de groupe et pour assurance extra-légale contre la vieillesse et le décès prématuré; cette réduction est reprise au n<sup>o</sup> 64bis.

## Sous-section 3. — Règles particulières

## 66. Paiements périodiques effectués autrement que par mois

Pour les rémunérations périodiques payées autrement que par mois, le précompte professionnel s'élève au vingtième du produit obtenu en multipliant le montant du précompte professionnel dû, suivant la règle reprise au n<sup>o</sup> 64 ou 65, sur la rémunération mensuelle correspondante par le nombre de journées de travail de la période à laquelle se rapporte la rémunération.

## 67. Rémunérations non périodiques

Le précompte professionnel dû sur les rémunérations non périodiques est égal à douze fois la différence entre :

- d'une part, le précompte qui, suivant les règles prévues aux n<sup>os</sup> 64 à 66, est dû sur un revenu égal aux rémunérations périodiques du mois au cours duquel la rémunération non périodique est payée ou attribuée, augmenté d'un douzième de la rémunération non périodique;

- d'autre part, le précompte qui, suivant les mêmes règles, est dû sur les rémunérations périodiques du mois au cours duquel la rémunération non périodique est payée ou attribuée.

## CHAPITRE VI. — Jetons de présence

68. Jetons de présence constituant des profits visés à l'article 23, § 1<sup>er</sup>, 2<sup>o</sup>, du Code des impôts sur les revenus 1992

Les jetons de présence payés ou attribués à des personnes pour lesquelles ces jetons de présence constituent des profits visés à l'article 23, § 1<sup>er</sup>, 2<sup>o</sup>, du Code des impôts sur les revenus 1992 (membres des conseils provinciaux et communaux, des conseils d'agglomération, des conseils d'aide sociale, des comités de gestion d'établissements ou organismes publics, etc.), sont soumis au précompte professionnel, pour leur montant brut, aux taux repris au n<sup>o</sup> 24.

69. ...

CHAPITRE VII. — *Prix, subsides, rentes ou pensions visés à l'article 90, 2°, du Code des impôts sur les revenus 1992*

70. Base de perception et taux

Le précompte professionnel est dû au taux de 18,17 pc. sur le montant brut des prix, subsides, rentes ou pensions payés ou attribués, en Belgique, à des savants, écrivains ou artistes, par des pouvoirs publics ou par des organismes publics sans but lucratif, belges ou étrangers, à l'exclusion des sommes payées ou attribuées à titre de rémunération pour services rendus et qui constituent des revenus professionnels.

Toutefois, le précompte professionnel est dû au taux de 26,75 pc. sur le montant brut des prix, subsides, rentes ou pensions payés ou attribués à des savants, écrivains ou artistes non-résidents, par des pouvoirs publics ou par des organismes publics belges, à l'exclusion des sommes payées ou attribuées à titre de rémunérations pour services rendus et qui constituent des revenus professionnels.

71. Exonération

En ce qui concerne les prix et subsides payés ou attribués pendant deux ans, aucun précompte professionnel n'est dû sur la première tranche de 3.310,00 EUR.

En outre, les prix et subsides exonérés en vertu de l'article 53 du présent arrêté ne sont pas soumis au précompte professionnel.

CHAPITRE VIII. — *Rentes alimentaires et capitaux visés à l'article 90, 3° et 4°, du Code des impôts sur les revenus 1992, versés à des non-habitants du Royaume*

72. Rentes

Le précompte professionnel dû sur le montant des rentes visées à l'article 90, 3° et 4°, du Code des impôts sur les revenus 1992, que des habitants du Royaume versent à des non-habitants du Royaume, est égal à 26,75 pc. des 80 pc. du montant de ces rentes.

73. Capitaux

A. Lorsque les rentes visées au n° 72 sont remplacées par un capital payé à un non-résident qui a maintenu un foyer d'habitation en Belgique durant toute la période imposable, le précompte professionnel est dû au taux de 26,75 pc. des 80 pc. du montant annuel de ces rentes.

Le montant annuel des rentes est fixé en appliquant au capital l'article 73 du présent arrêté.

B. Lorsque les rentes visées au n° 72 sont remplacées par un capital payé à un non-résident qui n'a pas maintenu un foyer d'habitation en Belgique durant toute la période imposable, le précompte professionnel est dû au taux de 26,75 pc. des 80 pc. de ce capital.

CHAPITRE IX. — *Revenus mentionnés à l'article 87, 5°, a à c, et e, du présent arrêté, payés ou attribués à des non-résidents visés à la même disposition*

74. Base de perception et taux

En ce qui concerne les revenus mentionnés à l'article 87, 5°, a à c, et e du présent arrêté, payés ou attribués à des non-résidents visés au même article, le précompte professionnel dû est fixé suivant la distinction établie ci-après :

- a) à 30,28 pc. de leur montant brut en ce qui concerne les bénéficiaires et profits mentionnés à l'article 87, 5°, a;
- b) conformément aux règles et aux taux prévus au n° 24, en ce qui concerne les revenus mentionnés à l'article 87, 5°, b;
- c) à 3,40 pc. du montant brut des primes relatives aux opérations traitées en Belgique en ce qui concerne les bénéficiaires mentionnés à l'article 87, 5°, c;
- d) à 32,29 pc. de leur montant brut en ce qui concerne les bénéficiaires mentionnés à l'article 87, 5°, e.

CHAPITRE X. — *Revenus des artistes de spectacle et des sportifs non-résidents*

75. Base de perception et taux

Par dérogation aux dispositions des chapitres II et V et du n° 74, a et b, le précompte professionnel est fixé uniformément à 18 pc. du montant brut des revenus mentionnés à l'article 228, § 2, 8°, du Code des impôts sur les revenus 1992 à l'exception des revenus de sportifs qui perçoivent personnellement des revenus professionnels en tant que sportifs, en Belgique pendant la période imposable, durant une période de maximum trente jours par débiteur de revenus, diminué d'un montant forfaitaire de frais repris dans le tableau ci-après :

Nature des frais	Montant
1. frais de déplacements :	300,00 EUR
2. frais de nourriture et autres menues dépenses :	37,50 EUR
3. frais de logement :	62,50 EUR
Total :	400,00 EUR

Le forfait est déterminé par redevable du précompte professionnel en fonction des jours de prestation en Belgique pour lesquels l'artiste de spectacle ou le sportif est rétribué. Le nombre de jours de prestation doit toutefois être limité par redevable du précompte professionnel pour chaque artiste de spectacle ou sportif à 10 jours par année civile.

Les montants suivants peuvent être pris en considération :

- 400,00 EUR pour le premier jour;
- 100,00 EUR pour chaque jour de prestation suivant.

CHAPITRE XI. — *Bénéfices et profits des associés ou membres non résidents de sociétés civiles ou associations sans personnalité juridique, visés à l'article 229, § 3, du Code des impôts sur les revenus 1992*

76. Base de perception et taux

Les revenus de chaque associé ou membre visés à l'article 87, 7°, du présent arrêté sont soumis au précompte professionnel suivant les distinctions suivantes :

A. Les revenus qui sont considérés comme attribués à des non-habitants du Royaume visés à l'article 227, 1°, du Code des impôts sur les revenus 1992 : le précompte professionnel est fixé suivant les taux ci-après (sans réduction) :

Montant total des bénéfices ou profits de chaque associé ou membre	Précompte professionnel dû
de 0,01 EUR à 7.550,00 EUR	26,75 pc.
de 7.550,01 EUR à 10.250,00 EUR	2.019,63 EUR + 32,10 pc. de la tranche au delà de 7.550,00 EUR
de 10.250,01 EUR à 14.860,00 EUR	2.886,33 EUR + 42,80 pc. de la tranche au delà de 10.250,00 EUR
de 14.860,01 EUR à 32.810,00 EUR	4.859,41 EUR + 48,15 pc. de la tranche au delà de 14.860,00 EUR
supérieur à 32.810,00 EUR	13.502,34 EUR + 53,50 pc. de la tranche au delà de 32.810,00 EUR

B. Les revenus qui sont considérés comme attribués à des non-résidents visés à l'article 227, 2°, du Code précité : le précompte professionnel est fixé uniformément à 33,99 pc.

CHAPITRE XII. — *Plus-values visées à l'article 87, 8°, du présent arrêté, réalisées par des non-résidents, dans le cadre de leur activité professionnelle.*

77. Les plus-values visées à l'article 87, 8°, du présent arrêté, déterminées conformément à l'article 235, 1° ou 2°, du Code des impôts sur les revenus 1992 sont soumises au précompte professionnel, selon les distinctions suivantes :

A. Les plus-values réalisées par des non-résidents visés à l'article 227, 1°, du Code précité, sont soumises au précompte professionnel aux taux fixés au n° 76, A (sans réduction).

Par dérogation à l'alinéa précédent, les plus-values réalisées sur des biens immobiliers affectés à l'exercice de l'activité professionnelle depuis plus de 5 ans au moment de leur aliénation, sont soumises au précompte professionnel au taux de 17,66 pc. (sans réduction).

B. Plus-values réalisées par des non-résidents visés à l'article 227, 2°, du Code précité : le précompte professionnel est fixé uniformément à 33,99 pc.

CHAPITRE XIII. — *Retenues complémentaires*

78. Généralités

A. Les débiteurs du précompte professionnel DOIVENT, au plus tard à partir du premier paiement effectué au cours du deuxième mois qui suit la date de la demande écrite qui leur en est faite par le bénéficiaire des revenus, effectuer sur ceux-ci des retenues de précompte professionnel complémentaires à celles qui sont visées aux n°s 1 à 74.

Ces retenues complémentaires doivent être faites, lors de chaque paiement ou attribution de revenus et elles doivent consister en une somme fixe proposée par le bénéficiaire lui-même dans sa demande.

La demande précitée lie le bénéficiaire des revenus jusqu'à révocation de celle-ci. Une révocation n'aura d'effet qu'à partir du premier paiement effectué au cours du troisième mois qui suit cette révocation.

B. Outre ce qui est prévu au point A, les débiteurs du précompte professionnel ONT LA FACULTE, sur demande des bénéficiaires, de retenir sur les revenus qu'ils paient ou attribuent, des montants supérieurs à ceux déterminés suivant les règles des n°s 1 à 74.

79. Précompte professionnel visé à l'article 158 du Code des impôts sur les revenus 1992

En ce qui concerne les rémunérations mentionnées aux n°s 42 à 49, les retenues complémentaires visées au n° 78 doivent, pour pouvoir être considérées comme précompte professionnel pour l'application de l'article 158 du Code des impôts sur les revenus 1992 :

a) être opérées sur toutes les rémunérations fixes et variables que l'employeur paie ou attribue aux bénéficiaires, au cours de l'année;

b) être versées au receveur des contributions dans le délai imparti;

c) en outre, lorsqu'il s'agit de retenues complémentaires visées au n° 78, B :

- soit, représenter une quotité uniforme du précompte professionnel dû, calculé comme il est indiqué aux n°s 42 à 49;

- soit, représenter la différence entre le montant calculé à un taux forfaitaire pour l'année entière et le précompte professionnel calculé conformément aux n°s 42 à 49.

## BAREME I

CE BAREME EST APPLICABLE :

- LORSQUE LE BENEFICIAIRE DES REVENUS EST UN ISOLE;
- LORSQUE LE CONJOINT DU BENEFICIAIRE DES REVENUS A EGALEMENT DES REVENUS PROFESSIONNELS PROPRES.

\* \* \*

PRECOMPTE PROFESSIONNEL DU SUR :

- LES REMUNERATIONS DES TRAVAILLEURS : COLONNE (2)
  - LES REMUNERATIONS DES DIRIGEANTS D'ENTREPRISE : COLONNE (3)
  - LES PENSIONS ET RENTES : COLONNE (4)
- PAYEES OU ATTRIBUEES PAR MOIS A PARTIR DU 1ER JANVIER 2008.

\* \* \*

LES MONTANTS INDIQUEES DANS LA COLONNE (1) REPRESENTENT LES REVENUS BRUTS DIMINUES DES RETENUES ET CHARGES VISEES AU NO 1 DES REGLES D'APPLICATION.

LORSQU'UN REVENU SE SITUE ENTRE DEUX MONTANTS INDIQUEES DANS LA COLONNE (1), LE PRECOMPTE PROFESSIONNEL DU EST CELUI QUI FIGURE EN REGARD DU MOINS ELEVE DE CES DEUX MONTANTS.

\* \* \*

LE PRECOMPTE PROFESSIONNEL QUI FIGURE AU BAREME PEUT ENCORE ETRE DIMINUE DES REDUCTIONS POUR ENFANTS A CHARGE ET POUR AUTRES CHARGES DE FAMILLE (VOIR NOS 11A, 31A ET 44A DES REGLES D'APPLICATION).



(1)	(2)	(3)	(4)	(1)	(2)	(3)	(4)
465,00		1,80		765,00	51,22	83,26	
480,00		5,61		780,00	55,41	87,83	
495,00		9,42		795,00	59,75	92,41	
510,00		13,24		810,00	64,08	96,98	
525,00		17,05		825,00	68,47	101,56	
540,00		20,86		840,00	73,04	106,13	
555,00	0,66	24,67		855,00	77,62	110,71	
570,00	4,28	28,48		870,00	82,19	115,28	
585,00	7,89	32,30		885,00	86,76	119,85	
600,00	11,50	36,11		900,00	91,34	124,52	
615,00	15,11	39,92		915,00	95,91	130,62	
630,00	18,72	43,73		930,00	100,49	136,72	
645,00	22,33	47,54		945,00	105,06	142,81	
660,00	25,94	51,36		960,00	109,64	148,91	
675,00	29,55	55,81		975,00	114,21	155,01	
690,00	33,17	60,39		990,00	118,78	161,11	
705,00	36,78	64,96		1005,00	123,36	167,21	5,22
720,00	40,39	69,54		1020,00	129,19	173,31	11,64
735,00	44,00	74,11		1035,00	135,29	179,41	18,06
750,00	47,61	78,69		1050,00	141,39	185,51	24,48

(1)	(2)	(3)	(4)	(1)	(2)	(3)	(4)
1065,00	147,49	191,61	30,90	1365,00	269,47	316,71	166,07
1080,00	153,59	197,71	37,32	1380,00	275,68	323,57	173,30
1095,00	159,68	203,80	43,74	1395,00	281,91	330,43	180,52
1110,00	165,78	209,90	50,16	1410,00	288,13	337,30	187,74
1125,00	171,88	216,00	56,58	1425,00	295,08	344,16	194,96
1140,00	177,98	222,10	63,00	1440,00	302,09	351,02	202,19
1155,00	184,08	228,20	69,42	1455,00	309,10	357,88	209,41
1170,00	190,18	234,30	75,84	1470,00	316,10	364,74	216,63
1185,00	196,28	240,40	82,26	1485,00	323,11	371,60	223,85
1200,00	202,38	246,50	88,68	1500,00	330,11	378,46	231,08
1215,00	208,48	252,60	95,10	1515,00	337,12	385,33	238,30
1230,00	214,58	258,70	101,52	1530,00	344,12	392,19	245,52
1245,00	220,67	264,79	108,29	1545,00	351,13	399,05	252,74
1260,00	226,77	270,89	115,52	1560,00	358,14	405,91	259,97
1275,00	232,87	276,99	122,74	1575,00	365,14	412,77	267,19
1290,00	238,97	283,09	129,96	1590,00	372,15	419,63	274,41
1305,00	245,07	289,27	137,18	1605,00	379,15	426,49	281,63
1320,00	251,17	296,13	144,41	1620,00	386,16	433,35	288,86
1335,00	257,27	302,99	151,63	1635,00	393,17	440,22	296,08
1350,00	263,37	309,85	158,85	1650,00	400,17	447,08	303,86

(1)	(2)	(3)	(4)	(1)	(2)	(3)	(4)
1665,00	407,18	453,94	312,20	1965,00	547,29	591,17	478,99
1680,00	414,18	460,80	320,54	1980,00	554,30	598,03	487,33
1695,00	421,19	467,66	328,88	1995,00	561,31	604,89	495,67
1710,00	428,19	474,52	337,22	2010,00	568,31	611,75	504,01
1725,00	435,20	481,38	345,56	2025,00	575,32	618,61	512,35
1740,00	442,21	488,25	353,90	2040,00	582,32	625,47	520,69
1755,00	449,21	495,11	362,24	2055,00	589,33	632,33	529,03
1770,00	456,22	501,97	370,58	2070,00	596,33	639,20	537,37
1785,00	463,22	508,83	378,92	2085,00	603,34	646,06	545,71
1800,00	470,23	515,69	387,26	2100,00	610,35	652,92	554,05
1815,00	477,24	522,55	395,60	2115,00	617,35	659,78	562,39
1830,00	484,24	529,41	403,94	2130,00	624,36	666,64	570,73
1845,00	491,25	536,28	412,28	2145,00	631,36	673,50	579,07
1860,00	498,25	543,14	420,62	2160,00	638,37	680,36	587,41
1875,00	505,26	550,00	428,96	2175,00	645,38	687,23	595,75
1890,00	512,26	556,86	437,30	2190,00	652,38	694,09	604,09
1905,00	519,27	563,72	445,64	2205,00	659,39	700,95	612,43
1920,00	526,28	570,58	453,97	2220,00	666,39	707,81	620,77
1935,00	533,28	577,44	462,31	2235,00	673,40	714,67	629,11
1950,00	540,29	584,31	470,65	2250,00	680,40	721,53	637,45

(1)	(2)	(3)	(4)	(1)	(2)	(3)	(4)
2265,00	687,41	728,39	645,79	2565,00	827,53	865,62	812,58
2280,00	694,42	735,26	654,13	2580,00	834,53	872,48	820,92
2295,00	701,42	742,12	662,47	2595,00	841,54	879,34	829,26
2310,00	708,43	748,98	670,81	2610,00	848,54	886,21	837,60
2325,00	715,43	755,84	679,15	2625,00	855,55	893,07	845,94
2340,00	722,44	762,70	687,49	2640,00	862,56	899,93	854,28
2355,00	729,45	769,56	695,83	2655,00	869,56	906,79	862,62
2370,00	736,45	776,42	704,17	2670,00	876,57	913,65	870,96
2385,00	743,46	783,28	712,51	2685,00	883,57	920,51	879,30
2400,00	750,46	790,15	720,85	2700,00	890,58	927,37	887,64
2415,00	757,47	797,01	729,18	2715,00	897,58	934,24	895,98
2430,00	764,47	803,87	737,52	2730,00	904,59	941,10	904,32
2445,00	771,48	810,73	745,86	2745,00	911,60	947,96	913,24
2460,00	778,49	817,59	754,20	2760,00	918,60	954,82	922,38
2475,00	785,49	824,45	762,54	2775,00	925,61	961,68	931,52
2490,00	792,50	831,31	770,88	2790,00	932,61	968,54	940,66
2505,00	799,50	838,18	779,22	2805,00	939,62	975,40	949,81
2520,00	806,51	845,04	787,56	2820,00	946,63	982,26	958,95
2535,00	813,52	851,90	795,90	2835,00	953,63	989,13	968,09
2550,00	820,52	858,76	804,24	2850,00	960,64	995,99	977,23

(1)	(2)	(3)	(4)	(1)	(2)	(3)	(4)
2865,00	967,64	1002,85	986,38	3165,00	1118,75	1154,66	1169,22
2880,00	974,65	1009,81	995,52	3180,00	1126,54	1162,28	1178,36
2895,00	981,65	1017,43	1004,66	3195,00	1134,32	1169,91	1187,50
2910,00	988,66	1025,06	1013,80	3210,00	1142,11	1177,53	1196,65
2925,00	995,67	1032,68	1022,94	3225,00	1149,89	1185,16	1205,79
2940,00	1002,67	1040,30	1032,09	3240,00	1157,67	1192,78	1214,93
2955,00	1009,77	1047,93	1041,23	3255,00	1165,46	1200,40	1224,07
2970,00	1017,56	1055,55	1050,37	3270,00	1173,24	1208,03	1233,22
2985,00	1025,34	1063,18	1059,51	3285,00	1181,03	1215,65	1242,36
3000,00	1033,13	1070,80	1068,66	3300,00	1188,81	1223,27	1250,38
3015,00	1040,91	1078,42	1077,80	3315,00	1196,60	1230,90	1258,41
3030,00	1048,69	1086,05	1086,94	3330,00	1204,38	1238,52	1266,43
3045,00	1056,48	1093,67	1096,08	3345,00	1212,16	1246,15	1274,46
3060,00	1064,26	1101,29	1105,22	3360,00	1219,95	1253,77	1282,48
3075,00	1072,05	1108,92	1114,37	3375,00	1227,73	1261,39	1290,51
3090,00	1079,83	1116,54	1123,51	3390,00	1235,52	1269,02	1298,53
3105,00	1087,62	1124,17	1132,65	3405,00	1243,30	1276,64	1306,56
3120,00	1095,40	1131,79	1141,79	3420,00	1251,08	1284,26	1314,58
3135,00	1103,18	1139,41	1150,94	3435,00	1258,87	1291,89	1322,61
3150,00	1110,97	1147,04	1160,08	3450,00	1266,65	1299,51	1330,63



(1)	(2)	(3)	(4)	(1)	(2)	(3)	(4)
3465,00	1274,44	1307,14	1338,66	3765,00	1430,12	1459,61	1499,16
3480,00	1282,22	1314,76	1346,68	3780,00	1437,91	1467,23	1507,18
3495,00	1290,01	1322,38	1354,71	3795,00	1445,69	1474,86	1515,21
3510,00	1297,79	1330,01	1362,73	3810,00	1453,48	1482,48	1523,23
3525,00	1305,57	1337,63	1370,76	3825,00	1461,26	1490,11	1531,26
3540,00	1313,36	1345,25	1378,78	3840,00	1469,04	1497,73	1539,28
3555,00	1321,14	1352,88	1386,81	3855,00	1476,83	1505,35	1547,31
3570,00	1328,93	1360,50	1394,83	3870,00	1484,61	1512,98	1555,33
3585,00	1336,71	1368,13	1402,86	3885,00	1492,40	1520,60	1563,36
3600,00	1344,50	1375,75	1410,88	3900,00	1500,18	1528,22	1571,38
3615,00	1352,28	1383,37	1418,91	3915,00	1507,97	1535,85	1579,41
3630,00	1360,06	1391,00	1426,93	3930,00	1515,75	1543,47	1587,43
3645,00	1367,85	1398,62	1434,96	3945,00	1523,53	1551,10	1595,46
3660,00	1375,63	1406,24	1442,98	3960,00	1531,32	1558,72	1603,48
3675,00	1383,42	1413,87	1451,01	3975,00	1539,10	1566,34	1611,51
3690,00	1391,20	1421,49	1459,03	3990,00	1546,89	1573,97	1619,53
3705,00	1398,99	1429,12	1467,06	4005,00	1554,67	1581,59	1627,56
3720,00	1406,77	1436,74	1475,08	4020,00	1562,45	1589,21	1635,58
3735,00	1414,55	1444,36	1483,11	4035,00	1570,24	1596,84	1643,61
3750,00	1422,34	1451,99	1491,13	4050,00	1578,02	1604,46	1651,63

(1)	(2)	(3)	(4)	(1)	(2)	(3)	(4)
4065,00	1585,81	1612,09	1659,66	4365,00	1741,49	1764,56	1820,16
4080,00	1593,59	1619,71	1667,68	4380,00	1749,28	1772,18	1828,18
4095,00	1601,38	1627,33	1675,71	4395,00	1757,06	1779,81	1836,21
4110,00	1609,16	1634,96	1683,73	4410,00	1764,85	1787,43	1844,23
4125,00	1616,94	1642,58	1691,76	4425,00	1772,63	1795,06	1852,26
4140,00	1624,73	1650,20	1699,78	4440,00	1780,41	1802,68	1860,28
4155,00	1632,51	1657,83	1707,81	4455,00	1788,20	1810,30	1868,31
4170,00	1640,30	1665,45	1715,83	4470,00	1795,98	1817,93	1876,33
4185,00	1648,08	1673,08	1723,86	4485,00	1803,77	1825,55	1884,36
4200,00	1655,87	1680,70	1731,88	4500,00	1811,55	1833,17	1892,38
4215,00	1663,65	1688,32	1739,91	4515,00	1819,34	1840,80	1900,41
4230,00	1671,43	1695,95	1747,93	4530,00	1827,12	1848,42	1908,43
4245,00	1679,22	1703,57	1755,96	4545,00	1834,90	1856,05	1916,46
4260,00	1687,00	1711,19	1763,98	4560,00	1842,69	1863,67	1924,48
4275,00	1694,79	1718,82	1772,01	4575,00	1850,47	1871,29	1932,51
4290,00	1702,57	1726,44	1780,03	4590,00	1858,26	1878,92	1940,53
4305,00	1710,36	1734,07	1788,06	4605,00	1866,04	1886,54	1948,56
4320,00	1718,14	1741,69	1796,08	4620,00	1873,82	1894,16	1956,58
4335,00	1725,92	1749,31	1804,11	4635,00	1881,61	1901,79	1964,61
4350,00	1733,71	1756,94	1812,13	4650,00	1889,39	1909,41	1972,63

(1)	(2)	(3)	(4)	(1)	(2)	(3)	(4)
4665,00	1897,18	1917,04	1980,66	4965,00	2054,75	2069,51	2141,16
4680,00	1904,96	1924,66	1988,68	4980,00	2062,78	2077,13	2149,18
4695,00	1912,75	1932,28	1996,71	4995,00	2070,80	2084,76	2157,21
4710,00	1920,53	1939,91	2004,73	5010,00	2078,83	2092,38	2165,23
4725,00	1928,31	1947,53	2012,76	5025,00	2086,85	2100,01	2173,26
4740,00	1936,10	1955,15	2020,78	5040,00	2094,88	2107,63	2181,28
4755,00	1943,88	1962,78	2028,81	5055,00	2102,90	2115,25	2189,31
4770,00	1951,67	1970,40	2036,83	5070,00	2110,93	2122,88	2197,33
4785,00	1959,45	1978,03	2044,86	5085,00	2118,95	2130,50	2205,36
4800,00	1967,24	1985,65	2052,88	5100,00	2126,98	2138,12	2213,38
4815,00	1975,02	1993,27	2060,91	5115,00	2135,00	2145,75	2221,41
4830,00	1982,80	2000,90	2068,93	5130,00	2143,03	2153,37	2229,43
4845,00	1990,59	2008,52	2076,96	5145,00	2151,05	2161,00	2237,46
4860,00	1998,58	2016,14	2084,98	5160,00	2159,08	2168,62	2245,48
4875,00	2006,60	2023,77	2093,01	5175,00	2167,10	2176,24	2253,51
4890,00	2014,63	2031,39	2101,03	5190,00	2175,13	2183,87	2261,53
4905,00	2022,65	2039,02	2109,06	5205,00	2183,15	2191,49	2269,56
4920,00	2030,68	2046,64	2117,08	5220,00	2191,18	2199,11	2277,58
4935,00	2038,70	2054,26	2125,11	5235,00	2199,20	2206,74	2285,61
4950,00	2046,73	2061,89	2133,13	5250,00	2207,23	2214,36	2293,63

(1)	(2)	(3)	(4)	(1)	(2)	(3)	(4)
5265,00	2215,25	2221,99	2301,66	5565,00	2375,75	2375,75	2462,16
5280,00	2223,28	2229,61	2309,68	5580,00	2383,78	2383,78	2470,18
5295,00	2231,30	2237,23	2317,71	5595,00	2391,80	2391,80	2478,21
5310,00	2239,33	2244,86	2325,73	5610,00	2399,83	2399,83	2486,23
5325,00	2247,35	2252,48	2333,76	5625,00	2407,85	2407,85	2494,26
5340,00	2255,38	2260,10	2341,78	5640,00	2415,88	2415,88	2502,28
5355,00	2263,40	2267,73	2349,81	5655,00	2423,90	2423,90	2510,31
5370,00	2271,43	2275,35	2357,83	5670,00	2431,93	2431,93	2518,33
5385,00	2279,45	2282,98	2365,86	5685,00	2439,95	2439,95	2526,36
5400,00	2287,48	2290,60	2373,88	5700,00	2447,98	2447,98	2534,38
5415,00	2295,50	2298,22	2381,91	5715,00	2456,00	2456,00	2542,41
5430,00	2303,53	2305,85	2389,93	5730,00	2464,03	2464,03	2550,43
5445,00	2311,55	2313,47	2397,96	5745,00	2472,05	2472,05	2558,46
5460,00	2319,58	2321,09	2405,98	5760,00	2480,08	2480,08	2566,48
5475,00	2327,60	2328,72	2414,01	5775,00	2488,10	2488,10	2574,51
5490,00	2335,63	2336,34	2422,03	5790,00	2496,13	2496,13	2582,53
5505,00	2343,65	2343,97	2430,06	5805,00	2504,15	2504,15	2590,56
5520,00	2351,68	2351,68	2438,08	5820,00	2512,18	2512,18	2598,58
5535,00	2359,70	2359,70	2446,11	5835,00	2520,20	2520,20	2606,61
5550,00	2367,73	2367,73	2454,13	5850,00	2528,23	2528,23	2614,63

(1)	(2)	(3)	(4)	(1)	(2)	(3)	(4)
5865,00	2536,25	2536,25	2622,66	6165,00	2696,75	2696,75	2783,16
5880,00	2544,28	2544,28	2630,68	6180,00	2704,78	2704,78	2791,18
5895,00	2552,30	2552,30	2638,71	6195,00	2712,80	2712,80	2799,21
5910,00	2560,33	2560,33	2646,73	6210,00	2720,83	2720,83	2807,23
5925,00	2568,35	2568,35	2654,76	6225,00	2728,85	2728,85	2815,26
5940,00	2576,38	2576,38	2662,78	6240,00	2736,88	2736,88	2823,28
5955,00	2584,40	2584,40	2670,81	6255,00	2744,90	2744,90	2831,31
5970,00	2592,43	2592,43	2678,83	6270,00	2752,93	2752,93	2839,33
5985,00	2600,45	2600,45	2686,86	6285,00	2760,95	2760,95	2847,36
6000,00	2608,48	2608,48	2694,88	6300,00	2768,98	2768,98	2855,38
6015,00	2616,50	2616,50	2702,91	6315,00	2777,00	2777,00	2863,41
6030,00	2624,53	2624,53	2710,93	6330,00	2785,03	2785,03	2871,43
6045,00	2632,55	2632,55	2718,96	6345,00	2793,05	2793,05	2879,46
6060,00	2640,58	2640,58	2726,98	6360,00	2801,08	2801,08	2887,48
6075,00	2648,60	2648,60	2735,01	6375,00	2809,10	2809,10	2895,51
6090,00	2656,63	2656,63	2743,03	6390,00	2817,13	2817,13	2903,53
6105,00	2664,65	2664,65	2751,06	6405,00	2825,15	2825,15	2911,56
6120,00	2672,68	2672,68	2759,08	6420,00	2833,18	2833,18	2919,58
6135,00	2680,70	2680,70	2767,11	6435,00	2841,20	2841,20	2927,61
6150,00	2688,73	2688,73	2775,13	6450,00	2849,23	2849,23	2935,63



(1)	(2)	(3)	(4)	(1)	(2)	(3)	(4)
6465,00	2857,25	2857,25	2943,66	6765,00	3017,75	3017,75	3104,16
6480,00	2865,28	2865,28	2951,68	6780,00	3025,78	3025,78	3112,18
6495,00	2873,30	2873,30	2959,71	6795,00	3033,80	3033,80	3120,21
6510,00	2881,33	2881,33	2967,73	6810,00	3041,83	3041,83	3128,23
6525,00	2889,35	2889,35	2975,76	6825,00	3049,85	3049,85	3136,26
6540,00	2897,38	2897,38	2983,78	6840,00	3057,88	3057,88	3144,28
6555,00	2905,40	2905,40	2991,81	6855,00	3065,90	3065,90	3152,31
6570,00	2913,43	2913,43	2999,83	6870,00	3073,93	3073,93	3160,33
6585,00	2921,45	2921,45	3007,86	6885,00	3081,95	3081,95	3168,36
6600,00	2929,48	2929,48	3015,88	6900,00	3089,98	3089,98	3176,38
6615,00	2937,50	2937,50	3023,91	6915,00	3098,00	3098,00	3184,41
6630,00	2945,53	2945,53	3031,93	6930,00	3106,03	3106,03	3192,43
6645,00	2953,55	2953,55	3039,96	6945,00	3114,05	3114,05	3200,46
6660,00	2961,58	2961,58	3047,98	6960,00	3122,08	3122,08	3208,48
6675,00	2969,60	2969,60	3056,01	6975,00	3130,10	3130,10	3216,51
6690,00	2977,63	2977,63	3064,03	6990,00	3138,13	3138,13	3224,53
6705,00	2985,65	2985,65	3072,06	7005,00	3146,15	3146,15	3232,56
6720,00	2993,68	2993,68	3080,08	7020,00	3154,18	3154,18	3240,58
6735,00	3001,70	3001,70	3088,11	7035,00	3162,20	3162,20	3248,61
6750,00	3009,73	3009,73	3096,13	7050,00	3170,23	3170,23	3256,63

(1)	(2)	(3)	(4)	(1)	(2)	(3)	(4)
7065,00	3178,25	3178,25	3264,66	7365,00	3338,75	3338,75	3425,16
7080,00	3186,28	3186,28	3272,68	7380,00	3346,78	3346,78	3433,18
7095,00	3194,30	3194,30	3280,71	7395,00	3354,80	3354,80	3441,21
7110,00	3202,33	3202,33	3288,73	7410,00	3362,83	3362,83	3449,23
7125,00	3210,35	3210,35	3296,76	7425,00	3370,85	3370,85	3457,26
7140,00	3218,38	3218,38	3304,78	7440,00	3378,88	3378,88	3465,28
7155,00	3226,40	3226,40	3312,81	7455,00	3386,90	3386,90	3473,31
7170,00	3234,43	3234,43	3320,83	7470,00	3394,93	3394,93	3481,33
7185,00	3242,45	3242,45	3328,86	7485,00	3402,95	3402,95	3489,36
7200,00	3250,48	3250,48	3336,88	7500,00	3410,98	3410,98	3497,38
7215,00	3258,50	3258,50	3344,91				
7230,00	3266,53	3266,53	3352,93				
7245,00	3274,55	3274,55	3360,96				
7260,00	3282,58	3282,58	3368,98				
7275,00	3290,60	3290,60	3377,01				
7290,00	3298,63	3298,63	3385,03				
7305,00	3306,65	3306,65	3393,06				
7320,00	3314,68	3314,68	3401,08				
7335,00	3322,70	3322,70	3409,11				
7350,00	3330,73	3330,73	3417,13				

## BAREME II

CE BAREME EST APPLICABLE LORSQUE LE CONJOINT DU BENEFICIAIRE DES REVENUS N'A PAS DE REVENUS PROFESSIONNELS PROPRES.

\* \* \*

PRECOMPTE PROFESSIONNEL DU SUR :

- LES REMUNERATIONS DES TRAVAILLEURS : COLONNE (2)
  - LES REMUNERATIONS DES DIRIGEANTS D'ENTREPRISE : COLONNE (3)
  - LES PENSIONS ET RENTES : COLONNE (4)
- PAYEES OU ATTRIBUEES PAR MOIS A PARTIR DU 1ER JANVIER 2008.

\* \* \*

LES MONTANTS INDiques DANS LA COLONNE (1) REPRESENTENT LES REVENUS BRUTS DIMINUES DES RETENUES ET CHARGES VISEES AU NO 1 DES REGLES D'APPLICATION.

LORSQU'UN REVENU SE SITUE ENTRE DEUX MONTANTS INDiques DANS LA COLONNE (1), LE PRECOMPTE PROFESSIONNEL DU EST CELUI QUI FIGURE EN REGARD DU MOINS ELEVE DE CES DEUX MONTANTS.

\* \* \*

LE PRECOMPTE PROFESSIONNEL QUI FIGURE AU BAREME PEUT ENCORE ETRE DIMINUE DES REDUCTIONS POUR ENFANTS A CHARGE ET POUR AUTRES CHARGES DE FAMILLE (VOIR NOS 12, 32 ET 45 DES REGLES D'APPLICATION).

(1)	(2)	(3)	(4)	(1)	(2)	(3)	(4)
930,00		3,61		1230,00	58,51	89,94	
945,00		7,42		1245,00	62,85	94,29	
960,00		11,73		1260,00	67,20	98,64	
975,00		16,07		1275,00	71,55	102,98	
990,00		20,42		1290,00	75,89	107,72	
1005,00		24,76		1305,00	80,24	113,13	
1020,00		29,11		1320,00	84,58	118,55	
1035,00	2,71	33,45		1335,00	88,93	123,96	
1050,00	6,53	37,80		1350,00	93,27	129,37	
1065,00	10,71	42,14		1365,00	97,62	134,79	
1080,00	15,05	46,49		1380,00	102,05	140,20	
1095,00	19,40	50,83		1395,00	106,67	145,61	
1110,00	23,74	55,18		1410,00	112,20	151,02	
1125,00	28,09	59,53		1425,00	117,72	156,44	
1140,00	32,44	63,87		1440,00	123,25	161,85	5,70
1155,00	36,78	68,22		1455,00	128,78	167,26	11,40
1170,00	41,13	72,56		1470,00	134,30	172,68	17,09
1185,00	45,47	76,91		1485,00	139,83	178,09	22,79
1200,00	49,82	81,25		1500,00	145,36	183,50	28,49
1215,00	54,16	85,60		1515,00	150,88	188,91	34,19

(1)	(2)	(3)	(4)	(1)	(2)	(3)	(4)
1530,00	156,41	194,33	39,89	1830,00	266,95	302,58	170,09
1545,00	161,94	199,74	45,58	1845,00	272,47	308,00	177,47
1560,00	167,46	205,15	51,28	1860,00	278,00	313,41	184,84
1575,00	172,99	210,57	56,98	1875,00	283,53	319,28	192,22
1590,00	178,52	215,98	62,68	1890,00	289,06	325,23	199,59
1605,00	184,05	221,39	68,37	1905,00	294,58	331,17	206,97
1620,00	189,57	226,80	74,07	1920,00	300,11	337,12	214,35
1635,00	195,10	232,22	79,77	1935,00	305,64	343,07	221,73
1650,00	200,63	237,63	86,03	1950,00	311,16	349,01	229,10
1665,00	206,15	243,04	92,84	1965,00	316,94	354,96	236,48
1680,00	211,68	248,46	99,66	1980,00	323,01	360,90	243,86
1695,00	217,21	253,87	106,47	1995,00	329,08	366,85	251,23
1710,00	222,73	259,28	113,29	2010,00	335,15	372,80	258,61
1725,00	228,26	264,69	120,10	2025,00	341,22	378,74	265,99
1740,00	233,79	270,11	126,92	2040,00	347,29	384,69	273,36
1755,00	239,31	275,52	133,73	2055,00	353,37	390,64	280,74
1770,00	244,84	280,93	140,58	2070,00	359,44	396,58	288,12
1785,00	250,37	286,35	147,96	2085,00	365,51	402,53	295,49
1800,00	255,89	291,76	155,33	2100,00	371,58	408,48	302,91
1815,00	261,42	297,17	162,71	2115,00	377,65	414,42	310,53



(1)	(2)	(3)	(4)	(1)	(2)	(3)	(4)
2130,00	383,72	420,37	318,15	2430,00	507,24	542,69	470,50
2145,00	389,80	426,32	325,77	2445,00	513,54	548,87	478,12
2160,00	395,87	432,26	333,38	2460,00	519,85	555,04	485,73
2175,00	401,94	438,21	341,00	2475,00	526,15	561,22	494,02
2190,00	408,01	444,16	348,62	2490,00	532,46	567,39	502,36
2205,00	414,08	450,10	356,24	2505,00	538,76	573,57	510,70
2220,00	420,15	456,24	363,85	2520,00	545,07	579,74	519,04
2235,00	426,23	462,41	371,47	2535,00	551,37	585,92	527,38
2250,00	432,30	468,59	379,09	2550,00	557,68	592,09	535,72
2265,00	438,37	474,76	386,71	2565,00	563,98	598,27	544,06
2280,00	444,44	480,94	394,32	2580,00	570,29	604,44	552,40
2295,00	450,51	487,12	401,94	2595,00	576,59	610,82	560,74
2310,00	456,79	493,29	409,56	2610,00	582,90	617,68	569,08
2325,00	463,10	499,47	417,18	2625,00	589,21	624,54	577,42
2340,00	469,41	505,64	424,79	2640,00	595,51	631,40	585,76
2355,00	475,71	511,82	432,41	2655,00	601,82	638,26	594,10
2370,00	482,02	517,99	440,03	2670,00	608,12	645,13	602,43
2385,00	488,32	524,17	447,65	2685,00	615,05	651,99	610,77
2400,00	494,63	530,34	455,26	2700,00	622,05	658,85	619,11
2415,00	500,93	536,52	462,88	2715,00	629,06	665,71	627,45

(1)	2730,00	(2)	636,07	(3)	672,57	(4)	635,79	(1)	3030,00	(2)	776,18	(3)	809,80	(4)	802,59
	2745,00		643,07		679,43		644,13		3045,00		783,19		816,66		810,93
	2760,00		650,08		686,29		652,47		3060,00		790,19		823,52		819,27
	2775,00		657,08		693,16		660,81		3075,00		797,20		830,38		827,61
	2790,00		664,09		700,02		669,15		3090,00		804,21		837,24		835,95
	2805,00		671,09		706,88		677,49		3105,00		811,21		844,11		844,29
	2820,00		678,10		713,74		685,83		3120,00		818,22		850,97		852,63
	2835,00		685,11		720,60		694,17		3135,00		825,22		857,83		860,97
	2850,00		692,11		727,46		702,51		3150,00		832,23		864,69		869,31
	2865,00		699,12		734,32		710,85		3165,00		839,23		871,55		877,64
	2880,00		706,12		741,19		719,19		3180,00		846,24		878,41		885,98
	2895,00		713,13		748,05		727,53		3195,00		853,25		885,27		894,32
	2910,00		720,14		754,91		735,87		3210,00		860,25		892,14		902,66
	2925,00		727,14		761,77		744,21		3225,00		867,26		899,00		911,00
	2940,00		734,15		768,63		752,55		3240,00		874,26		905,86		919,34
	2955,00		741,15		775,49		760,89		3255,00		881,27		912,72		927,68
	2970,00		748,16		782,35		769,23		3270,00		888,28		919,58		936,02
	2985,00		755,16		789,21		777,57		3285,00		895,28		926,44		944,36
	3000,00		762,17		796,08		785,91		3300,00		902,29		933,30		951,58
	3015,00		769,18		802,94		794,25		3315,00		909,29		940,17		958,81

(1)	(2)	(3)	(4)	(1)	(2)	(3)	(4)
3330,00	916,30	947,03	966,03	3630,00	1056,42	1084,25	1118,91
3345,00	923,30	953,89	973,25	3645,00	1063,42	1091,12	1126,93
3360,00	930,31	960,75	980,47	3660,00	1070,43	1098,22	1134,96
3375,00	937,32	967,61	987,70	3675,00	1077,43	1105,84	1142,98
3390,00	944,32	974,47	994,92	3690,00	1084,44	1113,47	1151,01
3405,00	951,33	981,33	1002,14	3705,00	1091,44	1121,09	1159,03
3420,00	958,33	988,19	1009,36	3720,00	1098,74	1128,71	1167,06
3435,00	965,34	995,06	1016,59	3735,00	1106,53	1136,34	1175,08
3450,00	972,35	1001,92	1023,81	3750,00	1114,31	1143,96	1183,11
3465,00	979,35	1008,78	1031,03	3765,00	1122,10	1151,58	1191,13
3480,00	986,36	1015,64	1038,66	3780,00	1129,88	1159,21	1199,16
3495,00	993,36	1022,50	1046,68	3795,00	1137,67	1166,83	1207,18
3510,00	1000,37	1029,36	1054,71	3810,00	1145,45	1174,46	1215,21
3525,00	1007,37	1036,22	1062,73	3825,00	1153,23	1182,08	1223,23
3540,00	1014,38	1043,09	1070,76	3840,00	1161,02	1189,70	1231,26
3555,00	1021,39	1049,95	1078,78	3855,00	1168,80	1197,33	1239,28
3570,00	1028,39	1056,81	1086,81	3870,00	1176,59	1204,95	1247,31
3585,00	1035,40	1063,67	1094,83	3885,00	1184,37	1212,57	1255,33
3600,00	1042,40	1070,53	1102,86	3900,00	1192,16	1220,20	1263,36
3615,00	1049,41	1077,39	1110,88	3915,00	1199,94	1227,82	1271,38

(1)	(2)	(3)	(4)	(1)	(2)	(3)	(4)
3930,00	1207,72	1235,45	1279,41	4230,00	1363,41	1387,92	1439,91
3945,00	1215,51	1243,07	1287,43	4245,00	1371,19	1395,54	1447,93
3960,00	1223,29	1250,69	1295,46	4260,00	1378,98	1403,17	1455,96
3975,00	1231,08	1258,32	1303,48	4275,00	1386,76	1410,79	1463,98
3990,00	1238,86	1265,94	1311,51	4290,00	1394,55	1418,42	1472,01
4005,00	1246,64	1273,56	1319,53	4305,00	1402,33	1426,04	1480,03
4020,00	1254,43	1281,19	1327,56	4320,00	1410,11	1433,66	1488,06
4035,00	1262,21	1288,81	1335,58	4335,00	1417,90	1441,29	1496,08
4050,00	1270,00	1296,44	1343,61	4350,00	1425,68	1448,91	1504,11
4065,00	1277,78	1304,06	1351,63	4365,00	1433,47	1456,53	1512,13
4080,00	1285,57	1311,68	1359,66	4380,00	1441,25	1464,16	1520,16
4095,00	1293,35	1319,31	1367,68	4395,00	1449,04	1471,78	1528,18
4110,00	1301,13	1326,93	1375,71	4410,00	1456,82	1479,41	1536,21
4125,00	1308,92	1334,55	1383,73	4425,00	1464,60	1487,03	1544,23
4140,00	1316,70	1342,18	1391,76	4440,00	1472,39	1494,65	1552,26
4155,00	1324,49	1349,80	1399,78	4455,00	1480,17	1502,28	1560,28
4170,00	1332,27	1357,43	1407,81	4470,00	1487,96	1509,90	1568,31
4185,00	1340,06	1365,05	1415,83	4485,00	1495,74	1517,52	1576,33
4200,00	1347,84	1372,67	1423,86	4500,00	1503,53	1525,15	1584,36
4215,00	1355,62	1380,30	1431,88	4515,00	1511,31	1532,77	1592,38

(1)	(2)	(3)	(4)	(1)	(2)	(3)	(4)
4530,00	1519,09	1540,40	1600,41	4830,00	1674,78	1692,87	1760,91
4545,00	1526,88	1548,02	1608,43	4845,00	1682,56	1700,49	1768,93
4560,00	1534,66	1555,64	1616,46	4860,00	1690,55	1708,12	1776,96
4575,00	1542,45	1563,27	1624,48	4875,00	1698,58	1715,74	1784,98
4590,00	1550,23	1570,89	1632,51	4890,00	1706,60	1723,37	1793,01
4605,00	1558,01	1578,51	1640,53	4905,00	1714,63	1730,99	1801,03
4620,00	1565,80	1586,14	1648,56	4920,00	1722,65	1738,61	1809,06
4635,00	1573,58	1593,76	1656,58	4935,00	1730,68	1746,24	1817,08
4650,00	1581,37	1601,39	1664,61	4950,00	1738,70	1753,86	1825,11
4665,00	1589,15	1609,01	1672,63	4965,00	1746,73	1761,48	1833,13
4680,00	1596,94	1616,63	1680,66	4980,00	1754,75	1769,11	1841,16
4695,00	1604,72	1624,26	1688,68	4995,00	1762,78	1776,73	1849,18
4710,00	1612,50	1631,88	1696,71	5010,00	1770,80	1784,36	1857,21
4725,00	1620,29	1639,50	1704,73	5025,00	1778,83	1791,98	1865,23
4740,00	1628,07	1647,13	1712,76	5040,00	1786,85	1799,60	1873,26
4755,00	1635,86	1654,75	1720,78	5055,00	1794,88	1807,23	1881,28
4770,00	1643,64	1662,38	1728,81	5070,00	1802,90	1814,85	1889,31
4785,00	1651,43	1670,00	1736,83	5085,00	1810,93	1822,47	1897,33
4800,00	1659,21	1677,62	1744,86	5100,00	1818,95	1830,10	1905,36
4815,00	1666,99	1685,25	1752,88	5115,00	1826,98	1837,72	1913,38



(1)	(2)	(3)	(4)	(1)	(2)	(3)	(4)
5130,00	1835,00	1845,35	1921,41	5430,00	1995,50	1997,82	2081,91
5145,00	1843,03	1852,97	1929,43	5445,00	2003,53	2005,44	2089,93
5160,00	1851,05	1860,59	1937,46	5460,00	2011,55	2013,07	2097,96
5175,00	1859,08	1868,22	1945,48	5475,00	2019,58	2020,69	2105,98
5190,00	1867,10	1875,84	1953,51	5490,00	2027,60	2028,32	2114,01
5205,00	1875,13	1883,46	1961,53	5505,00	2035,63	2035,94	2122,03
5220,00	1883,15	1891,09	1969,56	5520,00	2043,65	2043,65	2130,06
5235,00	1891,18	1898,71	1977,58	5535,00	2051,68	2051,68	2138,08
5250,00	1899,20	1906,34	1985,61	5550,00	2059,70	2059,70	2146,11
5265,00	1907,23	1913,96	1993,63	5565,00	2067,73	2067,73	2154,13
5280,00	1915,25	1921,58	2001,66	5580,00	2075,75	2075,75	2162,16
5295,00	1923,28	1929,21	2009,68	5595,00	2083,78	2083,78	2170,18
5310,00	1931,30	1936,83	2017,71	5610,00	2091,80	2091,80	2178,21
5325,00	1939,33	1944,45	2025,73	5625,00	2099,83	2099,83	2186,23
5340,00	1947,35	1952,08	2033,76	5640,00	2107,85	2107,85	2194,26
5355,00	1955,38	1959,70	2041,78	5655,00	2115,88	2115,88	2202,28
5370,00	1963,40	1967,33	2049,81	5670,00	2123,90	2123,90	2210,31
5385,00	1971,43	1974,95	2057,83	5685,00	2131,93	2131,93	2218,33
5400,00	1979,45	1982,57	2065,86	5700,00	2139,95	2139,95	2226,36
5415,00	1987,48	1990,20	2073,88	5715,00	2147,98	2147,98	2234,38

5730,00	(1)	2156,00	(2)	2156,00	(3)	2242,41	(4)	6030,00	(1)	2316,50	(2)	2316,50	(3)	2402,91	(4)
5745,00		2164,03		2164,03		2250,43		6045,00		2324,53		2324,53		2410,93	
5760,00		2172,05		2172,05		2258,46		6060,00		2332,55		2332,55		2418,96	
5775,00		2180,08		2180,08		2266,48		6075,00		2340,58		2340,58		2426,98	
5790,00		2188,10		2188,10		2274,51		6090,00		2348,60		2348,60		2435,01	
5805,00		2196,13		2196,13		2282,53		6105,00		2356,63		2356,63		2443,03	
5820,00		2204,15		2204,15		2290,56		6120,00		2364,65		2364,65		2451,06	
5835,00		2212,18		2212,18		2298,58		6135,00		2372,68		2372,68		2459,08	
5850,00		2220,20		2220,20		2306,61		6150,00		2380,70		2380,70		2467,11	
5865,00		2228,23		2228,23		2314,63		6165,00		2388,73		2388,73		2475,13	
5880,00		2236,25		2236,25		2322,66		6180,00		2396,75		2396,75		2483,16	
5895,00		2244,28		2244,28		2330,68		6195,00		2404,78		2404,78		2491,18	
5910,00		2252,30		2252,30		2338,71		6210,00		2412,80		2412,80		2499,21	
5925,00		2260,33		2260,33		2346,73		6225,00		2420,83		2420,83		2507,23	
5940,00		2268,35		2268,35		2354,76		6240,00		2428,85		2428,85		2515,26	
5955,00		2276,38		2276,38		2362,78		6255,00		2436,88		2436,88		2523,28	
5970,00		2284,40		2284,40		2370,81		6270,00		2444,90		2444,90		2531,31	
5985,00		2292,43		2292,43		2378,83		6285,00		2452,93		2452,93		2539,33	
6000,00		2300,45		2300,45		2386,86		6300,00		2460,95		2460,95		2547,36	
6015,00		2308,48		2308,48		2394,88		6315,00		2468,98		2468,98		2555,38	

(1)	(2)	(3)	(4)	(1)	(2)	(3)	(4)
6330,00	2477,00	2477,00	2563,41	6630,00	2637,50	2637,50	2723,91
6345,00	2485,03	2485,03	2571,43	6645,00	2645,53	2645,53	2731,93
6360,00	2493,05	2493,05	2579,46	6660,00	2653,55	2653,55	2739,96
6375,00	2501,08	2501,08	2587,48	6675,00	2661,58	2661,58	2747,98
6390,00	2509,10	2509,10	2595,51	6690,00	2669,60	2669,60	2756,01
6405,00	2517,13	2517,13	2603,53	6705,00	2677,63	2677,63	2764,03
6420,00	2525,15	2525,15	2611,56	6720,00	2685,65	2685,65	2772,06
6435,00	2533,18	2533,18	2619,58	6735,00	2693,68	2693,68	2780,08
6450,00	2541,20	2541,20	2627,61	6750,00	2701,70	2701,70	2788,11
6465,00	2549,23	2549,23	2635,63	6765,00	2709,73	2709,73	2796,13
6480,00	2557,25	2557,25	2643,66	6780,00	2717,75	2717,75	2804,16
6495,00	2565,28	2565,28	2651,68	6795,00	2725,78	2725,78	2812,18
6510,00	2573,30	2573,30	2659,71	6810,00	2733,80	2733,80	2820,21
6525,00	2581,33	2581,33	2667,73	6825,00	2741,83	2741,83	2828,23
6540,00	2589,35	2589,35	2675,76	6840,00	2749,85	2749,85	2836,26
6555,00	2597,38	2597,38	2683,78	6855,00	2757,88	2757,88	2844,28
6570,00	2605,40	2605,40	2691,81	6870,00	2765,90	2765,90	2852,31
6585,00	2613,43	2613,43	2699,83	6885,00	2773,93	2773,93	2860,33
6600,00	2621,45	2621,45	2707,86	6900,00	2781,95	2781,95	2868,36
6615,00	2629,48	2629,48	2715,88	6915,00	2789,98	2789,98	2876,38

(1)	(2)	(3)	(4)	(1)	(2)	(3)	(4)
6930,00	2798,00	2798,00	2884,41	7230,00	2958,50	2958,50	3044,91
6945,00	2806,03	2806,03	2892,43	7245,00	2966,53	2966,53	3052,93
6960,00	2814,05	2814,05	2900,46	7260,00	2974,55	2974,55	3060,96
6975,00	2822,08	2822,08	2908,48	7275,00	2982,58	2982,58	3068,98
6990,00	2830,10	2830,10	2916,51	7290,00	2990,60	2990,60	3077,01
7005,00	2838,13	2838,13	2924,53	7305,00	2998,63	2998,63	3085,03
7020,00	2846,15	2846,15	2932,56	7320,00	3006,65	3006,65	3093,06
7035,00	2854,18	2854,18	2940,58	7335,00	3014,68	3014,68	3101,08
7050,00	2862,20	2862,20	2948,61	7350,00	3022,70	3022,70	3109,11
7065,00	2870,23	2870,23	2956,63	7365,00	3030,73	3030,73	3117,13
7080,00	2878,25	2878,25	2964,66	7380,00	3038,75	3038,75	3125,16
7095,00	2886,28	2886,28	2972,68	7395,00	3046,78	3046,78	3133,18
7110,00	2894,30	2894,30	2980,71	7410,00	3054,80	3054,80	3141,21
7125,00	2902,33	2902,33	2988,73	7425,00	3062,83	3062,83	3149,23
7140,00	2910,35	2910,35	2996,76	7440,00	3070,85	3070,85	3157,26
7155,00	2918,38	2918,38	3004,78	7455,00	3078,88	3078,88	3165,28
7170,00	2926,40	2926,40	3012,81	7470,00	3086,90	3086,90	3173,31
7185,00	2934,43	2934,43	3020,83	7485,00	3094,93	3094,93	3181,33
7200,00	2942,45	2942,45	3028,86	7500,00	3102,95	3102,95	3189,36
7215,00	2950,48	2950,48	3036,88				

## BAREME III

CE BAREME EST APPLICABLE LORSQUE LE BENEFICIAIRE DES REVENUS EST UN NON-RESIDENT QUI N'A PAS MAINTENU UN FOYER D'HABITATION EN BELGIQUE DURANT TOUTE LA PERIODE IMPOSABLE.

\* \* \*

PRECOMPTE PROFESSIONNEL DU SUR :

- LES REMUNERATIONS DES TRAVAILLEURS : COLONNE (2)
  - LES REMUNERATIONS DES DIRIGEANTS D'ENTREPRISE : COLONNE (3)
  - LES PREPENSIONS : COLONNE (4)
- PAYEES OU ATTRIBUEES PAR MOIS A PARTIR DU 1ER JANVIER 2008.

\* \* \*

LES MONTANTS INDIQUES DANS LA COLONNE (1) REPRESENTENT LES REVENUS BRUTS DIMINUES DES RETENUES ET CHARGES VISEES AU NO 1 DES REGLES D'APPLICATION.

LORSQU'UN REVENU SE SITUE ENTRE DEUX MONTANTS INDIQUES DANS LA COLONNE (1), LE PRECOMPTE PROFESSIONNEL DU EST CELUI QUI FIGURE EN REGARD DU MOINS ELEVE DE CES DEUX MONTANTS.

\* \* \*

(1)	(2)	(3)	(4)
15,00	3,00	3,81	
30,00	6,01	7,62	
45,00	9,02	11,43	
60,00	12,03	15,24	
75,00	15,04	19,05	
90,00	18,05	22,87	
105,00	21,06	26,68	
120,00	24,07	30,49	
135,00	27,08	34,30	
150,00	30,09	38,11	
165,00	33,10	41,93	
180,00	36,11	45,74	
195,00	39,12	49,55	
210,00	42,13	53,36	
225,00	45,14	57,17	
240,00	48,15	60,99	
255,00	51,15	64,80	
270,00	54,16	68,61	
285,00	57,17	72,42	
300,00	60,18	76,23	
(1)	(2)	(3)	(4)
315,00	63,19	80,04	
330,00	66,20	83,86	
345,00	69,21	87,67	
360,00	72,22	91,48	
375,00	75,23	95,29	
390,00	78,24	99,10	
405,00	81,25	102,92	
420,00	84,53	106,73	
435,00	88,14	110,54	
450,00	91,75	114,35	
465,00	95,36	118,16	
480,00	98,97	121,98	
495,00	102,58	125,79	
510,00	106,19	129,60	
525,00	109,80	133,41	
540,00	113,42	137,22	
555,00	117,03	141,03	
570,00	120,64	144,85	
585,00	124,25	148,66	
600,00	127,86	152,47	



(1)	(2)	(3)	(4)	(1)	(2)	(3)	(4)
615,00	131,47	156,28		915,00	212,27	246,98	
630,00	135,08	160,09		930,00	216,85	253,08	
645,00	138,69	163,91		945,00	221,42	259,18	
660,00	142,31	167,72		960,00	226,00	265,28	
675,00	145,92	172,18		975,00	230,57	271,37	1,99
690,00	149,53	176,75		990,00	235,15	277,47	8,41
705,00	153,14	181,33		1005,00	239,72	283,57	14,83
720,00	156,75	185,90		1020,00	245,55	289,67	21,25
735,00	160,36	190,47		1035,00	251,65	295,77	27,67
750,00	163,97	195,05		1050,00	257,75	301,87	34,09
765,00	167,58	199,62		1065,00	263,85	307,97	40,51
780,00	171,78	204,20		1080,00	269,95	314,07	46,93
795,00	176,11	208,77		1095,00	276,05	320,17	53,35
810,00	180,44	213,34		1110,00	282,15	326,27	59,77
825,00	184,83	217,92		1125,00	288,24	332,36	66,19
840,00	189,40	222,49		1140,00	294,34	338,46	72,61
855,00	193,98	227,07		1155,00	300,44	344,56	79,03
870,00	198,55	231,64		1170,00	306,54	350,66	85,45
885,00	203,13	236,22		1185,00	312,64	356,76	91,87
900,00	207,70	240,88		1200,00	318,74	362,86	98,29

(1)	(2)	(3)	(4)	(1)	(2)	(3)	(4)
1215,00	324,84	368,96	104,71	1515,00	453,48	501,69	247,91
1230,00	330,94	375,06	111,13	1530,00	460,49	508,55	255,13
1245,00	337,04	381,16	117,91	1545,00	467,49	515,41	262,36
1260,00	343,14	387,26	125,13	1560,00	474,50	522,27	269,58
1275,00	349,23	393,35	132,35	1575,00	481,50	529,13	276,80
1290,00	355,33	399,45	139,57	1590,00	488,51	535,99	284,02
1305,00	361,43	405,63	146,80	1605,00	495,52	542,86	291,25
1320,00	367,53	412,49	154,02	1620,00	502,52	549,72	298,47
1335,00	373,63	419,35	161,24	1635,00	509,53	556,58	305,69
1350,00	379,73	426,21	168,46	1650,00	516,53	563,44	313,80
1365,00	385,83	433,07	175,69	1665,00	523,54	570,30	322,79
1380,00	392,04	439,94	182,91	1680,00	530,55	577,16	331,78
1395,00	398,27	446,80	190,13	1695,00	537,55	584,02	340,77
1410,00	404,50	453,66	197,35	1710,00	544,56	590,89	349,76
1425,00	411,45	460,52	204,58	1725,00	551,56	597,75	358,75
1440,00	418,45	467,38	211,80	1740,00	558,57	604,61	367,74
1455,00	425,46	474,24	219,02	1755,00	565,57	611,47	376,73
1470,00	432,46	481,10	226,24	1770,00	572,58	618,33	385,71
1485,00	439,47	487,96	233,47	1785,00	579,59	625,19	394,70
1500,00	446,48	494,83	240,69	1800,00	586,59	632,05	403,69

(1)	(2)	(3)	(4)	(1)	(2)	(3)	(4)
1815,00	593,60	638,92	412,68	2115,00	733,71	776,14	592,48
1830,00	600,60	645,78	421,67	2130,00	740,72	783,00	601,47
1845,00	607,61	652,64	430,66	2145,00	747,73	789,87	610,46
1860,00	614,62	659,50	439,65	2160,00	754,73	796,73	619,44
1875,00	621,62	666,36	448,64	2175,00	761,74	803,59	628,43
1890,00	628,63	673,22	457,63	2190,00	768,74	810,45	637,42
1905,00	635,63	680,08	466,62	2205,00	775,75	817,31	646,41
1920,00	642,64	686,94	475,61	2220,00	782,76	824,17	655,40
1935,00	649,64	693,81	484,60	2235,00	789,76	831,03	664,39
1950,00	656,65	700,67	493,59	2250,00	796,77	837,90	673,38
1965,00	663,66	707,53	502,58	2265,00	803,77	844,76	682,37
1980,00	670,66	714,39	511,57	2280,00	810,78	851,62	691,36
1995,00	677,67	721,25	520,56	2295,00	817,78	858,48	700,35
2010,00	684,67	728,11	529,55	2310,00	824,79	865,34	709,34
2025,00	691,68	734,97	538,54	2325,00	831,80	872,20	718,33
2040,00	698,69	741,84	547,53	2340,00	838,80	879,06	727,32
2055,00	705,69	748,70	556,52	2355,00	845,81	885,92	736,31
2070,00	712,70	755,56	565,51	2370,00	852,81	892,79	745,30
2085,00	719,70	762,42	574,50	2385,00	859,82	899,65	754,29
2100,00	726,71	769,28	583,49	2400,00	866,83	906,51	763,28

(1)	(2)	(3)	(4)	(1)	(2)	(3)	(4)
2415,00	873,83	913,37	772,27	2715,00	1013,95	1050,60	952,06
2430,00	880,84	920,23	781,26	2730,00	1020,95	1057,46	961,05
2445,00	887,84	927,09	790,25	2745,00	1027,96	1064,32	970,62
2460,00	894,85	933,95	799,24	2760,00	1034,96	1071,18	980,41
2475,00	901,85	940,82	808,23	2775,00	1041,97	1078,04	990,20
2490,00	908,86	947,68	817,22	2790,00	1048,98	1084,90	1000,00
2505,00	915,87	954,54	826,21	2805,00	1055,98	1091,77	1009,79
2520,00	922,87	961,40	835,20	2820,00	1062,99	1098,63	1019,58
2535,00	929,88	968,26	844,19	2835,00	1069,99	1105,49	1029,37
2550,00	936,88	975,12	853,18	2850,00	1077,00	1112,35	1039,17
2565,00	943,89	981,98	862,16	2865,00	1084,01	1119,21	1048,96
2580,00	950,90	988,85	871,15	2880,00	1091,01	1126,17	1058,75
2595,00	957,90	995,71	880,14	2895,00	1098,02	1133,80	1068,54
2610,00	964,91	1002,57	889,13	2910,00	1105,02	1141,42	1078,33
2625,00	971,91	1009,43	898,12	2925,00	1112,03	1149,04	1088,13
2640,00	978,92	1016,29	907,11	2940,00	1119,03	1156,67	1097,92
2655,00	985,92	1023,15	916,10	2955,00	1126,14	1164,29	1107,71
2670,00	992,93	1030,01	925,09	2970,00	1133,92	1171,91	1117,50
2685,00	999,94	1036,87	934,08	2985,00	1141,70	1179,54	1127,29
2700,00	1006,94	1043,74	943,07	3000,00	1149,49	1187,16	1137,09

(1)	(2)	(3)	(4)	(1)	(2)	(3)	(4)
3015,00	1157,27	1194,79	1146,88	3315,00	1312,96	1347,26	1339,19
3030,00	1165,06	1202,41	1156,67	3330,00	1320,74	1354,88	1347,21
3045,00	1172,84	1210,03	1166,46	3345,00	1328,53	1362,51	1355,24
3060,00	1180,63	1217,66	1176,25	3360,00	1336,31	1370,13	1363,26
3075,00	1188,41	1225,28	1186,05	3375,00	1344,09	1377,76	1371,29
3090,00	1196,19	1232,90	1195,84	3390,00	1351,88	1385,38	1379,31
3105,00	1203,98	1240,53	1205,63	3405,00	1359,66	1393,00	1387,34
3120,00	1211,76	1248,15	1215,42	3420,00	1367,45	1400,63	1395,36
3135,00	1219,55	1255,78	1225,22	3435,00	1375,23	1408,25	1403,39
3150,00	1227,33	1263,40	1235,01	3450,00	1383,02	1415,87	1411,41
3165,00	1235,12	1271,02	1244,80	3465,00	1390,80	1423,50	1419,44
3180,00	1242,90	1278,65	1254,59	3480,00	1398,58	1431,12	1427,46
3195,00	1250,68	1286,27	1264,38	3495,00	1406,37	1438,75	1435,49
3210,00	1258,47	1293,89	1274,18	3510,00	1414,15	1446,37	1443,51
3225,00	1266,25	1301,52	1283,97	3525,00	1421,94	1453,99	1451,54
3240,00	1274,04	1309,14	1293,76	3540,00	1429,72	1461,62	1459,56
3255,00	1281,82	1316,77	1303,55	3555,00	1437,51	1469,24	1467,59
3270,00	1289,60	1324,39	1313,34	3570,00	1445,29	1476,86	1475,61
3285,00	1297,39	1332,01	1323,14	3585,00	1453,07	1484,49	1483,64
3300,00	1305,17	1339,64	1331,16	3600,00	1460,86	1492,11	1491,66

(1)	(2)	(3)	(4)	(1)	(2)	(3)	(4)
3615,00	1468,64	1499,74	1499,69	3915,00	1624,33	1652,21	1660,19
3630,00	1476,43	1507,36	1507,71	3930,00	1632,11	1659,83	1668,21
3645,00	1484,21	1514,98	1515,74	3945,00	1639,90	1667,46	1676,24
3660,00	1492,00	1522,61	1523,76	3960,00	1647,68	1675,08	1684,26
3675,00	1499,78	1530,23	1531,79	3975,00	1655,46	1682,71	1692,29
3690,00	1507,56	1537,85	1539,81	3990,00	1663,25	1690,33	1700,31
3705,00	1515,35	1545,48	1547,84	4005,00	1671,03	1697,95	1708,34
3720,00	1523,13	1553,10	1555,86	4020,00	1678,82	1705,58	1716,36
3735,00	1530,92	1560,73	1563,89	4035,00	1686,60	1713,20	1724,39
3750,00	1538,70	1568,35	1571,91	4050,00	1694,39	1720,82	1732,41
3765,00	1546,49	1575,97	1579,94	4065,00	1702,17	1728,45	1740,44
3780,00	1554,27	1583,60	1587,96	4080,00	1709,95	1736,07	1748,46
3795,00	1562,05	1591,22	1595,99	4095,00	1717,74	1743,70	1756,49
3810,00	1569,84	1598,84	1604,01	4110,00	1725,52	1751,32	1764,51
3825,00	1577,62	1606,47	1612,04	4125,00	1733,31	1758,94	1772,54
3840,00	1585,41	1614,09	1620,06	4140,00	1741,09	1766,57	1780,56
3855,00	1593,19	1621,72	1628,09	4155,00	1748,88	1774,19	1788,59
3870,00	1600,97	1629,34	1636,11	4170,00	1756,66	1781,81	1796,61
3885,00	1608,76	1636,96	1644,14	4185,00	1764,44	1789,44	1804,64
3900,00	1616,54	1644,59	1652,16	4200,00	1772,23	1797,06	1812,66



(1)	(2)	(3)	(4)	(1)	(2)	(3)	(4)
4215,00	1780,01	1804,69	1820,69	4515,00	1935,70	1957,16	1981,19
4230,00	1787,80	1812,31	1828,71	4530,00	1943,48	1964,78	1989,21
4245,00	1795,58	1819,93	1836,74	4545,00	1951,27	1972,41	1997,24
4260,00	1803,37	1827,56	1844,76	4560,00	1959,05	1980,03	2005,26
4275,00	1811,15	1835,18	1852,79	4575,00	1966,83	1987,66	2013,29
4290,00	1818,93	1842,80	1860,81	4590,00	1974,62	1995,28	2021,31
4305,00	1826,72	1850,43	1868,84	4605,00	1982,40	2002,90	2029,34
4320,00	1834,50	1858,05	1876,86	4620,00	1990,19	2010,53	2037,36
4335,00	1842,29	1865,68	1884,89	4635,00	1997,97	2018,15	2045,39
4350,00	1850,07	1873,30	1892,91	4650,00	2005,76	2025,77	2053,41
4365,00	1857,86	1880,92	1900,94	4665,00	2013,54	2033,40	2061,44
4380,00	1865,64	1888,55	1908,96	4680,00	2021,32	2041,02	2069,46
4395,00	1873,42	1896,17	1916,99	4695,00	2029,11	2048,65	2077,49
4410,00	1881,21	1903,79	1925,01	4710,00	2036,89	2056,27	2085,51
4425,00	1888,99	1911,42	1933,04	4725,00	2044,68	2063,89	2093,54
4440,00	1896,78	1919,04	1941,06	4740,00	2052,46	2071,52	2101,56
4455,00	1904,56	1926,67	1949,09	4755,00	2060,25	2079,14	2109,59
4470,00	1912,34	1934,29	1957,11	4770,00	2068,03	2086,76	2117,61
4485,00	1920,13	1941,91	1965,14	4785,00	2075,81	2094,39	2125,64
4500,00	1927,91	1949,54	1973,16	4800,00	2083,60	2102,01	2133,66

(1)	(2)	(3)	(4)	(1)	(2)	(3)	(4)
4815,00	2091,38	2109,64	2141,69	5115,00	2251,37	2262,11	2302,19
4830,00	2099,17	2117,26	2149,71	5130,00	2259,39	2269,73	2310,21
4845,00	2106,95	2124,88	2157,74	5145,00	2267,42	2277,36	2318,24
4860,00	2114,94	2132,51	2165,76	5160,00	2275,44	2284,98	2326,26
4875,00	2122,97	2140,13	2173,79	5175,00	2283,47	2292,61	2334,29
4890,00	2130,99	2147,75	2181,81	5190,00	2291,49	2300,23	2342,31
4905,00	2139,02	2155,38	2189,84	5205,00	2299,52	2307,85	2350,34
4920,00	2147,04	2163,00	2197,86	5220,00	2307,54	2315,48	2358,36
4935,00	2155,07	2170,63	2205,89	5235,00	2315,57	2323,10	2366,39
4950,00	2163,09	2178,25	2213,91	5250,00	2323,59	2330,72	2374,41
4965,00	2171,12	2185,87	2221,94	5265,00	2331,62	2338,35	2382,44
4980,00	2179,14	2193,50	2229,96	5280,00	2339,64	2345,97	2390,46
4995,00	2187,17	2201,12	2237,99	5295,00	2347,67	2353,60	2398,49
5010,00	2195,19	2208,74	2246,01	5310,00	2355,69	2361,22	2406,51
5025,00	2203,22	2216,37	2254,04	5325,00	2363,72	2368,84	2414,54
5040,00	2211,24	2223,99	2262,06	5340,00	2371,74	2376,47	2422,56
5055,00	2219,27	2231,62	2270,09	5355,00	2379,77	2384,09	2430,59
5070,00	2227,29	2239,24	2278,11	5370,00	2387,79	2391,71	2438,61
5085,00	2235,32	2246,86	2286,14	5385,00	2395,82	2399,34	2446,64
5100,00	2243,34	2254,49	2294,16	5400,00	2403,84	2406,96	2454,66

(1)	(2)	(3)	(4)	(1)	(2)	(3)	(4)
5415,00	2411,87	2414,59	2462,69	5715,00	2572,37	2572,37	2623,19
5430,00	2419,89	2422,21	2470,71	5730,00	2580,39	2580,39	2631,21
5445,00	2427,92	2429,83	2478,74	5745,00	2588,42	2588,42	2639,24
5460,00	2435,94	2437,46	2486,76	5760,00	2596,44	2596,44	2647,26
5475,00	2443,97	2445,08	2494,79	5775,00	2604,47	2604,47	2655,29
5490,00	2451,99	2452,70	2502,81	5790,00	2612,49	2612,49	2663,31
5505,00	2460,02	2460,33	2510,84	5805,00	2620,52	2620,52	2671,34
5520,00	2468,04	2468,04	2518,86	5820,00	2628,54	2628,54	2679,36
5535,00	2476,07	2476,07	2526,89	5835,00	2636,57	2636,57	2687,39
5550,00	2484,09	2484,09	2534,91	5850,00	2644,59	2644,59	2695,41
5565,00	2492,12	2492,12	2542,94	5865,00	2652,62	2652,62	2703,44
5580,00	2500,14	2500,14	2550,96	5880,00	2660,64	2660,64	2711,46
5595,00	2508,17	2508,17	2558,99	5895,00	2668,67	2668,67	2719,49
5610,00	2516,19	2516,19	2567,01	5910,00	2676,69	2676,69	2727,51
5625,00	2524,22	2524,22	2575,04	5925,00	2684,72	2684,72	2735,54
5640,00	2532,24	2532,24	2583,06	5940,00	2692,74	2692,74	2743,56
5655,00	2540,27	2540,27	2591,09	5955,00	2700,77	2700,77	2751,59
5670,00	2548,29	2548,29	2599,11	5970,00	2708,79	2708,79	2759,61
5685,00	2556,32	2556,32	2607,14	5985,00	2716,82	2716,82	2767,64
5700,00	2564,34	2564,34	2615,16	6000,00	2724,84	2724,84	2775,66

(1)	(2)	(3)	(4)	(1)	(2)	(3)	(4)
6015,00	2732,87	2732,87	2783,69	6315,00	2893,37	2893,37	2944,19
6030,00	2740,89	2740,89	2791,71	6330,00	2901,39	2901,39	2952,21
6045,00	2748,92	2748,92	2799,74	6345,00	2909,42	2909,42	2960,24
6060,00	2756,94	2756,94	2807,76	6360,00	2917,44	2917,44	2968,26
6075,00	2764,97	2764,97	2815,79	6375,00	2925,47	2925,47	2976,29
6090,00	2772,99	2772,99	2823,81	6390,00	2933,49	2933,49	2984,31
6105,00	2781,02	2781,02	2831,84	6405,00	2941,52	2941,52	2992,34
6120,00	2789,04	2789,04	2839,86	6420,00	2949,54	2949,54	3000,36
6135,00	2797,07	2797,07	2847,89	6435,00	2957,57	2957,57	3008,39
6150,00	2805,09	2805,09	2855,91	6450,00	2965,59	2965,59	3016,41
6165,00	2813,12	2813,12	2863,94	6465,00	2973,62	2973,62	3024,44
6180,00	2821,14	2821,14	2871,96	6480,00	2981,64	2981,64	3032,46
6195,00	2829,17	2829,17	2879,99	6495,00	2989,67	2989,67	3040,49
6210,00	2837,19	2837,19	2888,01	6510,00	2997,69	2997,69	3048,51
6225,00	2845,22	2845,22	2896,04	6525,00	3005,72	3005,72	3056,54
6240,00	2853,24	2853,24	2904,06	6540,00	3013,74	3013,74	3064,56
6255,00	2861,27	2861,27	2912,09	6555,00	3021,77	3021,77	3072,59
6270,00	2869,29	2869,29	2920,11	6570,00	3029,79	3029,79	3080,61
6285,00	2877,32	2877,32	2928,14	6585,00	3037,82	3037,82	3088,64
6300,00	2885,34	2885,34	2936,16	6600,00	3045,84	3045,84	3096,66

(1)	(2)	(3)	(4)	(1)	(2)	(3)	(4)
6615,00	3053,87	3053,87	3104,69	6915,00	3214,37	3214,37	3265,19
6630,00	3061,89	3061,89	3112,71	6930,00	3222,39	3222,39	3273,21
6645,00	3069,92	3069,92	3120,74	6945,00	3230,42	3230,42	3281,24
6660,00	3077,94	3077,94	3128,76	6960,00	3238,44	3238,44	3289,26
6675,00	3085,97	3085,97	3136,79	6975,00	3246,47	3246,47	3297,29
6690,00	3093,99	3093,99	3144,81	6990,00	3254,49	3254,49	3305,31
6705,00	3102,02	3102,02	3152,84	7005,00	3262,52	3262,52	3313,34
6720,00	3110,04	3110,04	3160,86	7020,00	3270,54	3270,54	3321,36
6735,00	3118,07	3118,07	3168,89	7035,00	3278,57	3278,57	3329,39
6750,00	3126,09	3126,09	3176,91	7050,00	3286,59	3286,59	3337,41
6765,00	3134,12	3134,12	3184,94	7065,00	3294,62	3294,62	3345,44
6780,00	3142,14	3142,14	3192,96	7080,00	3302,64	3302,64	3353,46
6795,00	3150,17	3150,17	3200,99	7095,00	3310,67	3310,67	3361,49
6810,00	3158,19	3158,19	3209,01	7110,00	3318,69	3318,69	3369,51
6825,00	3166,22	3166,22	3217,04	7125,00	3326,72	3326,72	3377,54
6840,00	3174,24	3174,24	3225,06	7140,00	3334,74	3334,74	3385,56
6855,00	3182,27	3182,27	3233,09	7155,00	3342,77	3342,77	3393,59
6870,00	3190,29	3190,29	3241,11	7170,00	3350,79	3350,79	3401,61
6885,00	3198,32	3198,32	3249,14	7185,00	3358,82	3358,82	3409,64
6900,00	3206,34	3206,34	3257,16	7200,00	3366,84	3366,84	3417,66

(1)	(2)	(3)	(4)	(1)	(2)	(3)	(4)
7215,00	3374,87	3374,87	3425,69				
7230,00	3382,89	3382,89	3433,71				
7245,00	3390,92	3390,92	3441,74				
7260,00	3398,94	3398,94	3449,76				
7275,00	3406,97	3406,97	3457,79				
7290,00	3414,99	3414,99	3465,81				
7305,00	3423,02	3423,02	3473,84				
7320,00	3431,04	3431,04	3481,86				
7335,00	3439,07	3439,07	3489,89				
7350,00	3447,09	3447,09	3497,91				
7365,00	3455,12	3455,12	3505,94				
7380,00	3463,14	3463,14	3513,96				
7395,00	3471,17	3471,17	3521,99				
7410,00	3479,19	3479,19	3530,01				
7425,00	3487,22	3487,22	3538,04				
7440,00	3495,24	3495,24	3546,06				
7455,00	3503,27	3503,27	3554,09				
7470,00	3511,29	3511,29	3562,11				
7485,00	3519,32	3519,32	3570,14				
7500,00	3527,34	3527,34	3578,16				

VU POUR ETRE ANNEXE A NOTRE ARRETE DU 7 DECEMBRE 2007

ALBERT

PAR LE ROI :  
LE VICE-PREMIER MINISTRE ET  
MINISTRE DES FINANCES,

D. REYNERS



**BIJLAGE III VAN HET KONINKLIJK BESLUIT  
TOT UITVOERING VAN HET WETBOEK VAN DE INKOMSTENBELASTINGEN 1992**

**Schalen en regels die van toepassing zijn om de bedrijfsvoorheffing vast te stellen bij de bron  
verschuldigd op inkomsten betaald of toegekend vanaf 1 januari 2008**

(Koninklijk besluit tot uitvoering van het Wetboek van de inkomstenbelastingen 1992, artikel 88)

**TOEPASSINGSREGELS**

HOOFDSTUK I. — *Voorafgaande begrippen*

Afdeling 1. – Grondslag

1. Aftrekken

A. De bedrijfsvoorheffing op beroepsinkomsten (hoofdstukken II tot V) wordt vastgesteld op grondslag van de werkelijk betaalde of toegekende bruto-inkomsten, verminderd met de verplichte inhoudingen ter uitvoering van de sociale wetgeving of van een ermede gelijkgesteld wettelijk of reglementair statuut.

B. De brutobezoldigingen van werknemers en ermede gelijkgestelde inkomsten (hoofdstukken II en V) worden bovendien verminderd met de buitengewone beroepskosten als vermeld in artikel 89 van dit besluit.

C. De bedrijfsvoorheffing op maandelijkse bezoldigingen van bedrijfsleiders (nrs. 44 tot 47, 63 tot 65) die onderworpen zijn aan het sociaal statuut van de zelfstandigen wordt vastgesteld op grondslag van de werkelijk betaalde of toegekende bruto-inkomsten, verminderd zoals aangegeven in onderstaande tabel :

Brutobedrag van de maandelijkse bezoldigingen	Vermindering
Tot 860,00 EUR	310,00 EUR
Van 860,01 EUR tot 4.200,00 EUR	310,00 EUR + 20,50 pct. op de schijf boven 860,00 EUR
Van 4.200,01 EUR tot 6.155,00 EUR	994,70 EUR + 14,50 pct. op de schijf boven 4.200,00 EUR
Boven 6.155,00 EUR	1.278,18 EUR

2. Gehuwden en echtgenoten – wettelijk samenwonenden

De wettelijk samenwonenden worden gelijkgesteld met gehuwden, en een wettelijk samenwonende wordt gelijkgesteld met een echtgenoot.

3. Voordelen van alle aard

A. De waarde van de voordelen van alle aard wordt aan de bedrijfsvoorheffing onderworpen naar het volgende onderscheid :

1° de voordelen worden door de werkgever of door diens tussenkomst aan de verkrijger toegekend of geacht toegekend te zijn : de waarde van de voordelen wordt :

- toegevoegd aan het bedrag van de bezoldigingen wanneer zij gelijktijdig met de betaling of toekenning van bezoldigingen worden toegekend of geacht worden toegekend te zijn;
- behandeld als in nr. 18, A, vermelde exceptionele vergoedingen in het andere geval;

2° de voordelen worden, zonder tussenkomst van de werkgever, door een derde persoon aan de verkrijger toegekend of geacht toegekend te zijn : de waarde van de voordelen wordt aan de bedrijfsvoorheffing onderworpen volgens de regels en het tarief van nr. 24.

B. Voordelen wegens leningen tegen gunstvoorwaarden worden voor het jaar waarin de lening begint te lopen, voor het vaststellen van de bedrijfsvoorheffing en zolang de Koning de voor dat jaar in aanmerking te nemen referentierentevoeten niet heeft bepaald, berekend op basis van het verschil tussen de referentierentevoet die geldt voor het laatste vorige jaar en de werkelijk aangerekende rentevoet.

4. Fooien

Voor werknemers wier bezoldiging geheel of gedeeltelijk uit fooien bestaat, moet, voor de toepassing van nr.1, onder bruto-inkomsten worden verstaan :

a) wanneer de fooien worden berekend op de ontvangsten, ongeacht of die fooien al dan niet begrepen zijn in de door de klanten betaalde prijs : het bedrag van de vaste bezoldiging verhoogd met het aandeel van de werknemer in de fooien (waarbij het totaal van die fooien ten minste gelijk moet zijn aan het product verkregen door vermenigvuldiging van de ontvangsten die aanleiding gaven tot de inning van fooien met het percent dat in de onderneming gewoonlijk wordt toegepast) of, indien dit hoger is, het bedrag van de forfaitaire bezoldigingen die tot grondslag hebben gediend voor de berekening van de bijdragen welke door die werknemers en hun werkgever ter uitvoering van de wetgeving betreffende de sociale zekerheid verschuldigd zijn;

b) in de andere gevallen : het bedrag van de forfaitaire bezoldigingen die tot grondslag hebben gediend voor de berekening van de bijdragen welke die werknemers en hun werkgever ter uitvoering van de wetgeving betreffende de sociale zekerheid verschuldigd zijn.

5. Cumulatie van bepaalde pensioenen of renten (nrs. 31 tot 35 en 38)

A. In geval van cumulatie van pensioenen of renten verleend ter uitvoering van een wettelijk of reglementair statuut ten laste van eenzelfde schuldenaar van bedrijfsvoorheffing, wordt de bedrijfsvoorheffing per verkrijger overeenkomstig de regels van de nrs. 31 tot 35 vastgesteld op het totaalbedrag van de gecumuleerde pensioenen of renten.

B. In geval van cumulatie van pensioenen of renten als vermeld in punt A, betaald :

- ofwel door de Rijksdienst voor Pensioenen (hierna de Rijksdienst) en de Pensioendienst voor de overheidssector (hierna de Dienst);

- ofwel door de Rijksdienst en/of de Dienst en door een andere instelling vermeld in artikel 68, § 1, 1, van de wet van 30 maart 1994 houdende sociale bepalingen,

wordt het percentage van de per verkrijger op elk pensioen of rente in te houden bedrijfsvoorheffing vastgesteld en medegedeeld door de Rijksdienst of door de Dienst, naar analogie van de artikelen 68 tot 68quinquies van voormelde wet.

In geval van cumulatie van een of meerdere pensioenen of renten verleend ter uitvoering van een wettelijk of reglementair statuut, waarvan tenminste een wordt betaald door de Rijksdienst of door de Dienst, met één of meerdere pensioenen of renten die niet worden verleend ter uitvoering van dergelijk statuut, is het eerste lid eveneens van toepassing voor de vaststelling van het percentage van de per verkrijger op elk pensioen of rente verleend ter uitvoering van een wettelijk of reglementair statuut in te houden bedrijfsvoorheffing.

Het percentage wordt berekend op grond van het bedrag van de bedrijfsvoorheffing verkregen door toepassing van de nrs. 31 tot 35 op het verschil tussen :

- eensdeels, het totale brutobedrag van de wettelijke pensioenen en aanvullende voordelen als vermeld in artikel 68, § 1, a en c, van voormelde wet van 30 maart 1994, met uitzondering van de in de vorm van kapitaal uitbetaalde voordelen, zoals dat bedrag voor de toepassing van de artikelen 68 tot 68quinquies van dezelfde wet werd medegedeeld;

- anderdeels, de verplichte sociale inhoudingen vermeld in nr. 1, A, of een forfait van 5 pct.

Dit percentage wordt afgerond tot het hogere of lagere tiende van een punt naargelang het cijfer van de honderdsten van een punt al dan niet 5 bereikt.

Bij wijziging van het percentage moet de schuldenaar van de bedrijfsvoorheffing de nieuwe toestand in aanmerking nemen zodra hij daarover is ingelicht.

*5bis.* Pensioenen, renten en als zodanig geldende toelagen die aan beide echtgenoten samen worden betaald of toegekend (gezinspensioenen).

Voor de berekening van de bedrijfsvoorheffing worden pensioenen, renten en als zodanig geldende toelagen die aan beide echtgenoten samen worden betaald of toegekend, aangemerkt als inkomsten van de echtgenoot in wiens beroepswerkzaamheid zij voor het geheel of voor het grootste gedeelte hun oorsprong vinden.

#### *Afdeling 2. — Verminderingen wegens gezinslasten*

##### 6. Gezinstoestand

Voor de toepassing van de bedrijfsvoorheffing wordt verstaan :

1° onder echtgenoten : de gehuwden die zich niet in een van de in sub 2°, b vermelde gevallen bevinden;

2° onder alleenstaanden :

a) de ongehuwde personen;

b) de gehuwde personen :

- voor het jaar van het huwelijk of van de verklaring van wettelijke samenwoning;

- voor het jaar waarin de wettelijk samenwonenden met elkaar in het huwelijk treden, worden zij als gehuwden aangemerkt, tenzij de verklaring van wettelijke samenwoning tijdens hetzelfde jaar is afgelegd;

- vanaf het jaar na dat waarin de feitelijke scheiding heeft plaatsgevonden, voor zover die scheiding in het belastbare tijdperk niet ongedaan is gemaakt;

- voor het jaar van de ontbinding van het huwelijk of van de scheiding van tafel en bed of van de beëindiging van de wettelijke samenwoning;

- die rijksinwoners zijn, indien de echtgenoot beroepsinkomsten heeft van meer dan 8.860,00 EUR per jaar die bij overeenkomst zijn vrijgesteld en die niet in aanmerking komen voor de berekening van de belasting op de andere inkomsten van het gezin;

- die niet-inwoners zijn, indien slechts één van de echtgenoten in België aan de belasting onderworpen inkomsten verkrijgt en de andere echtgenoot binnenlandse beroepsinkomsten die bij overeenkomst zijn vrijgesteld of buitenlandse beroepsinkomsten heeft van meer dan 8.860,00 EUR per jaar.

Om de vermindering van de bedrijfsvoorheffing wegens gezinslasten vast te stellen, moet de gezinstoestand van de verkrijger van de inkomsten in aanmerking worden genomen zoals die zich voordoet op 1 januari van het jaar waarin de inkomsten worden betaald of toegekend.

De schuldenaar van de bedrijfsvoorheffing :

- mag echter, bij wijziging van de gezinstoestand in de loop van het jaar, de nieuwe toestand in aanmerking nemen zodra hij daarover is ingelicht;

- moet evenwel rekening houden met de gezinstoestand die hem door de Administratie van de ondernemings- en inkomensfiscaliteit zou zijn medegedeeld en zulks vanaf de eerste betaling of toekenning van inkomsten tijdens de tweede maand die op de mededeling volgt.

##### 7. Gezinslasten

A. Wanneer beide echtgenoten beroepsinkomsten verkrijgen, worden de verminderingen wegens gezinslasten, behalve die voor de gehandicapte echtgenoot aan de door hen gekozen echtgenoot toegekend.

Die keuze moet worden uitgedrukt door middel van een attest waarvan het model is vastgesteld door de bevoegde administratie van de Federale Overheidsdienst FINANCIEN.

De vermindering voor de gehandicapte echtgenoot, wordt aan de betrokkene zelf toegekend.

B. Wanneer een kind ten laste of een in artikel 136, 2° tot 4°, van het Wetboek van de inkomstenbelastingen 1992 vermelde persoon ten laste overlijdt, wordt de vermindering voor dat kind of die persoon verder toegestaan tot het einde van het jaar van overlijden.

C. Met betrekking tot de vermindering bepaald in nr. 11, A, b, 5 en 6, en met betrekking tot de afwijking bepaald in nrs. 11,B, 13,B, 31,B, 33,B, 44,B en 46,B, dienen de grenzen inzake beroepsinkomsten van respectievelijk 186,00 EUR, 372,00 EUR en 112,00 EUR NETTO per maand als volgt te worden vastgesteld :

- de brutoberoepsinkomsten verminderen met de verplichte inhoudingen of bijdragen ter uitvoering van de sociale wetgeving of van een ermede gelijkgesteld wettelijk of reglementair statuut;

- vervolgens het verschil verminderen met 20 pct.

## 8. Gehandicapten

## A. Gehandicapt kind

Hieronder wordt verstaan :

- het kind dat tot ten minste 66 pct. is getroffen door ontoereikende of verminderde lichamelijke of geestelijke geschiktheid wegens één of meer aandoeningen;
- het kind van wie, ongeacht de leeftijd, is vastgesteld dat ingevolge feiten overkomen en vastgesteld vóór de leeftijd van 65 jaar :

a) ofwel zijn lichamelijke of geestelijke toestand zijn verdienvermogen heeft verminderd tot één derde of minder van wat een valide persoon door een of ander beroep op de algemene arbeidsmarkt kan verdienen;

b) ofwel zijn gezondheidstoestand een volledig gebrek aan, of een vermindering van zelfredzaamheid van ten minste 9 punten tot gevolg heeft, gemeten volgens de handleiding en de medisch-sociale schaal van toepassing in het kader van de wetgeving met betrekking tot de tegemoetkomingen aan gehandicapten;

c) ofwel, na de periode van primaire ongeschiktheid bepaald in artikel 87 van de gecoördineerde wet betreffende de verplichte verzekering voor geneeskundige verzorging en uitkeringen, zijn verdienvermogen is verminderd tot een derde of minder, zoals bepaald in artikel 100 van dezelfde gecoördineerde wet;

d) ofwel hij, ingevolge een administratieve of gerechtelijke beslissing, tot ten minste 66 pct. blijvend lichamenlijk of geestelijk gehandicapt of arbeidsongeschikt is verklaard.

## B. Gehandicapte andere persoon

Hieronder wordt verstaan :

- diegene van wie vóór 1 januari 1989 is vastgesteld dat hij tot ten minste 66 pct. is getroffen door ontoereikende of verminderde lichamelijke of geestelijke geschiktheid wegens één of meer aandoeningen;
- diegene van wie, ongeacht de leeftijd, is vastgesteld dat ingevolge feiten overkomen en vastgesteld vóór de leeftijd van 65 jaar :

a) ofwel zijn lichamelijke of geestelijke toestand zijn verdienvermogen heeft verminderd tot één derde of minder van wat een valide persoon door een of ander beroep op de algemene arbeidsmarkt kan verdienen;

b) ofwel zijn gezondheidstoestand een volledig gebrek aan of een vermindering van zelfredzaamheid van ten minste 9 punten tot gevolg heeft, gemeten volgens de handleiding en de medisch-sociale schaal van toepassing in het kader van de wetgeving met betrekking tot de tegemoetkomingen aan gehandicapten;

c) ofwel, na de periode van primaire ongeschiktheid bepaald in artikel 87 van de gecoördineerde wet betreffende de verplichte verzekering voor geneeskundige verzorging en uitkeringen, zijn verdienvermogen is verminderd tot een derde of minder, zoals bepaald in artikel 100 van dezelfde gecoördineerde wet;

d) ofwel hij, ingevolge een administratieve of gerechtelijke beslissing, tot ten minste 66 pct. blijvend lichamenlijk of geestelijk gehandicapt of arbeidsongeschikt is verklaard.

## Afdeling 3. — Afronding

9. Het bedrag van de bedrijfsvoorheffing wordt steeds op de lagere cent afgerond.

HOOFDSTUK II. — *Bezoldigingen van werknemers en ermede gelijkgestelde inkomsten*

10. Dit hoofdstuk is van toepassing op :

## A. Rijksinwoners

B. Niet-inwoners die gedurende het volledige belastbare tijdperk in België een tehuis hebben behouden.

C. Niet-inwoners die niet gedurende het volledige belastbare tijdperk in België een tehuis hebben behouden maar die bezoldigingen genieten :

- voor in België geleverde arbeidsprestaties;
- ingevolge één of meerdere arbeidsovereenkomsten die het *volledige kalenderjaar* bestrijken;
- en voor zover die arbeidsprestaties *ten minste 75 pct. van de wettelijk voorziene arbeidsduur per overeenkomst* bedragen.

## Afdeling 1. — Maandelijks brutobezoldigingen tot 7.500,00 EUR

11. De verkrijger van de inkomsten is een alleenstaande OF de echtgenoot van de verkrijger van de inkomsten heeft eveneens beroepsinkomsten (schaal I)

Wanneer de maandelijks brutobezoldigingen niet hoger zijn dan 7.500,00 EUR wordt de bedrijfsvoorheffing vastgesteld volgens schaal I.

Van de bedrijfsvoorheffing vastgesteld volgens die schaal mogen evenwel nog de volgende verminderingen worden afgetrokken :

a) *Vermindering voor kinderen ten laste*

Aantal kinderen ten laste (1)	Vermindering
1	30,00 EUR
2	80,00 EUR
3	214,00 EUR
4	391,00 EUR
5	578,00 EUR
6	764,00 EUR
7	951,00 EUR
8	1.152,00 EUR
meer dan 8	1.152,00 EUR verhoogd met 207,00 EUR per kind ten laste boven het achtste

(1) het gehandicapte kind ten laste wordt voor twee gerekend.

*b) Verminderingen voor andere gezinslasten*

Grond van de vermindering	Vermindering (1)
1. De verkrijger van de inkomsten is een alleenstaande (behalve wanneer zijn inkomsten uit PENSIOENEN of BRUGPENSIOENEN bestaan) :	21,00 EUR
2. De verkrijger van de inkomsten is een niet hertrouwde weduwnaar (weduwe) of een ongehuwde vader(moeder), met één of meer kinderen ten laste :	30,00 EUR
3. De verkrijger van de inkomsten is zelf gehandicapt :	30,00 EUR
4. De verkrijger van de inkomsten heeft in artikel 136, 2° tot 3°, van het Wetboek van de inkomstenbelastingen 1992 vermelde personen ten laste die de leeftijd van 65 jaar hebben bereikt, per persoon (2) :	60,00 EUR
5. De verkrijger van de inkomsten heeft in artikel 136, 2° tot 4°, van het Wetboek van de inkomstenbelastingen 1992 vermelde personen, andere dan diegenen vermeld onder punt 4 hiervoor, ten laste, per persoon (2) :	30,00 EUR
6. De echtgenoot van de verkrijger van de inkomsten heeft persoonlijke beroepsinkomsten, andere dan pensioenen, renten of ermede gelijkgestelde inkomsten, die niet meer bedragen dan 186,00 EUR NETTO per maand(3) :	93,00 EUR
7. De echtgenoot van de verkrijger van de inkomsten heeft persoonlijke beroepsinkomsten die uitsluitend bestaan uit pensioenen, renten of ermede gelijkgestelde inkomsten en die niet meer bedragen dan 372,00 EUR NETTO per maand(3) :	186,00 EUR
(1) alle verminderingen mogen worden samengevoegd (2) de gehandicapte persoon ten laste wordt voor twee gerekend (3) de nettoberoepsinkomsten worden vastgesteld volgens de regels van nr. 7, C	

*c) Vermindering voor groepsverzekering en voor extrawettelijke verzekering tegen ouderdom of vroegtijdige dood*

Na toekenning van de onder sub a en b vermelde verminderingen wordt de bedrijfsvoorheffing nog verminderd met 30 pct. van :

- de verplichte inhoudingen ter uitvoering van een groepsverzekeringscontract;
- de verplichte inhoudingen ter uitvoering van een extrawettelijke verzorgingsregeling van verzekering tegen ouderdom en vroegtijdige dood;
- de inhoudingen die betrekking hebben op de individuele voortzetting van een pensioentoezegging overeenkomstig artikel 145<sup>3</sup>, 3e lid, van het WIB 92.

*d) Vermindering voor bezoldigingen ingevolge het presteren van overwerk dat recht geeft op een overwerktoeslag.*

Deze vermindering is van toepassing op werknemers :

- die onderworpen zijn aan de arbeidswet van 16 maart 1971 en die tewerkgesteld zijn door een werkgever onderworpen aan de wet van 5 december 1968 aangaande de collectieve arbeidsovereenkomsten en de paritaire comités;
- en die overwerk hebben gepresteerd dat, overeenkomstig artikel 29 van de arbeidswet van 16 maart 1971 of artikel 7 van het koninklijk besluit nr. 213 van 26 september 1983 betreffende de arbeidsduur in de ondernemingen die onder het paritair comité voor het bouwbedrijf ressorteren, recht geeft op een overwerktoeslag.

Deze vermindering is slechts van toepassing op de berekeningsgrondslag voor de overwerktoeslag betreffende de eerste 65 uren die de werknemer als overwerk heeft gepresteerd.

De vermindering wordt toegepast na de onder sub a, b en c vermelde verminderingen en bedraagt :

- voor een gepresteerd uur waarop een wettelijke overwerktoeslag van 50 of 100 pct. van toepassing is : 57,75 pct.;
- voor een gepresteerd uur waarop een wettelijke overwerktoeslag van 20 pct. van toepassing is : 66,81 pct.,

van het «sociale brutobedrag» van de bezoldigingen (dit is vóór aftrek van de verplichte inhoudingen ter uitvoering van de sociale wetgeving of van een ermede gelijkgesteld wettelijk of reglementair statuut), dat als berekeningsgrondslag heeft gediend voor de berekening van de overwerktoeslag.

B. In afwijking van punt A wordt de bedrijfsvoorheffing vastgesteld volgens de regels van nr. 12 wanneer de echtgenoot van de verkrijger van de inkomsten persoonlijke beroepsinkomsten heeft die uitsluitend bestaan uit pensioenen, renten of ermede gelijkgestelde inkomsten waarvan het bedrag niet hoger is dan 112,00 EUR NETTO per maand.

De nettoberoepsinkomsten worden vastgesteld volgens de regels van nr. 7, C.

12. De echtgenoot van de verkrijger van de inkomsten heeft geen beroepsinkomsten (schaal II)

Wanneer de maandelijks brutobezoldigingen niet hoger zijn dan 7.500,00 EUR wordt de bedrijfsvoorheffing vastgesteld volgens schaal II.

Van de bedrijfsvoorheffing volgens die schaal mogen evenwel nog de volgende verminderingen worden afgetrokken :

*a) Vermindering voor kinderen ten laste*

Aantal kinderen ten laste (1)	Vermindering
1	30,00 EUR
2	80,00 EUR
3	214,00 EUR
4	391,00 EUR
5	578,00 EUR
6	764,00 EUR
7	951,00 EUR
8	1.152,00 EUR
meer dan 8	1.152,00 EUR verhoogd met 207,00 EUR per kind ten laste boven het achtste.
(1) het gehandicapte kind ten laste wordt voor twee gerekend	

*b) Verminderings voor andere gezinslasten*

Grond van de vermindering	Vermindering (1)
1. De verkrijger van de inkomsten is zelf gehandicapt :	30,00 EUR
2. De echtgenoot van de verkrijger van de inkomsten is gehandicapt :	30,00 EUR
3. De verkrijger van de inkomsten heeft in artikel 136, 2° tot 3°, van het Wetboek van de inkomstenbelastingen 1992 vermelde personen die de leeftijd van 65 jaar hebben bereikt, ten laste, per persoon (2) :	60,00 EUR
4. De verkrijger van de inkomsten heeft in artikel 136, 2° tot 4°, van het Wetboek van de inkomstenbelastingen 1992 vermelde personen, andere dan diegenen vermeld onder punt 3 hiervoor, ten laste, per persoon (2) :	30,00 EUR
(1) Alle verminderingen mogen worden samengevoegd	
(2) De gehandicapte persoon ten laste wordt voor twee gerekend	

*c) Vermindering voor groepsverzekering en voor extrawettelijke verzekering tegen ouderdom of vroegtijdige dood*

Na toekenning van de onder sub a en b vermelde verminderingen wordt de bedrijfsvoorheffing nog verminderd met 30 pct. van :

- de verplichte inhoudingen ter uitvoering van een groepsverzekeringscontract;
- de verplichte inhoudingen ter uitvoering van een extrawettelijke verzorgingsregeling van verzekering tegen ouderdom en vroegtijdige dood;
- de inhoudingen die betrekking hebben op de individuele voortzetting van een pensioentoezegging overeenkomstig artikel 145<sup>3</sup>, 3<sup>de</sup> lid, van het WIB 92.

*d) Vermindering voor bezoldigingen ingevolge het presteren van overwerk dat recht geeft op een overwerktoeslag.*

Deze vermindering is van toepassing op werknemers :

- die onderworpen zijn aan de arbeidswet van 16 maart 1971 en die tewerkgesteld zijn door een werkgever onderworpen aan de wet van 5 december 1968 aangaande de collectieve arbeidsovereenkomsten en de paritaire comités;
- en die overwerk hebben gepresteerd dat, overeenkomstig artikel 29 van de arbeidswet van 16 maart 1971 of artikel 7 van het koninklijk besluit nr. 213 van 26 september 1983 betreffende de arbeidsduur in de ondernemingen die onder het paritair comité voor het bouwbedrijf ressorteren, recht geeft op een overwerktoeslag.

Deze vermindering is slechts van toepassing op de berekeningsgrondslag voor de overwerktoeslag betreffende de eerste 65 uren die de werknemer als overwerk heeft gepresteerd.

De vermindering wordt toegepast na de onder sub a, b en c vermelde verminderingen en bedraagt :

- voor een gepresteerd uur waarop een wettelijke overwerktoeslag van 50 of 100 pct. van toepassing is : 57,75 pct.;
  - voor een gepresteerd uur waarop een wettelijke overwerktoeslag van 20 pct. van toepassing is : 66,81 pct.,
- van het « sociale brutobedrag » van de bezoldigingen (dit is vóór aftrek van de verplichte inhoudingen ter uitvoering van de sociale wetgeving of van een ermede gelijkgesteld wettelijk of reglementair statuut), dat als berekeningsgrondslag heeft gediend voor de berekening van de overwerktoeslag.

*Afdeling 2. — Maandelijks brutobezoldigingen boven 7.500,00 EUR*

13. De verkrijger van de inkomsten is een alleenstaande OF de echtgenoot van de verkrijger van de inkomsten heeft eveneens beroepsinkomsten

A. Wanneer de maandelijks brutobezoldigingen hoger zijn dan 7.500,00 EUR wordt de bedrijfsvoorheffing als volgt vastgesteld :

- a)* de maandelijks brutobezoldigingen afronden op het lagere veelvoud van 15 EUR;
- b)* de bedrijfsvoorheffing op dat afgeronde bedrag is gelijk aan 3.410,98 EUR verhoogd met 53,50 pct. van het gedeelte van de maandelijks brutobezoldiging boven 7.500,00 EUR;
- c)* van de bedrijfsvoorheffing berekend overeenkomstig b mogen evenwel nog de verminderingen worden afgetrokken die zijn vermeld in nr. 11, A, a tot d.



B. In afwijking van punt A wordt de bedrijfsvoorheffing vastgesteld volgens de regels van nr. 14 wanneer de echtgenoot van de verkrijger van de inkomsten persoonlijke beroepsinkomsten heeft die uitsluitend bestaan uit pensioenen, renten of ermede gelijkgestelde inkomsten waarvan het bedrag niet hoger is dan 112,00 EUR NETTO per maand.

De nettoberoepsinkomsten worden vastgesteld volgens de regels van nr. 7, C.

14. De echtgenoot van de verkrijger van de inkomsten heeft geen beroepsinkomsten

Wanneer de maandelijkse brutobezoldigingen hoger zijn dan 7.500,00 EUR wordt de bedrijfsvoorheffing als volgt vastgesteld :

a) de maandelijkse brutobezoldiging afronden op het lagere veelvoud van 15 EUR;

b) de bedrijfsvoorheffing op dat afgeronde bedrag is gelijk aan 3.102,95 EUR verhoogd met 53,50 pct. van het gedeelte van de maandelijkse brutobezoldiging boven 7.500,00 EUR;

c) van de bedrijfsvoorheffing berekend overeenkomstig punt b mogen evenwel nog de verminderingen worden afgetrokken die zijn vermeld in nr. 12, a tot d.

### Afdeling 3. — Bijzondere regels

15. Betalingen per veertien dagen

Voor de per veertien dagen betaalde bezoldigingen bedraagt de bedrijfsvoorheffing de helft van de voorheffing die volgens de regels van nrs. 11 tot 14 per maand verschuldigd is op tweemaal de bezoldiging per veertien dagen.

16. Betalingen per week

Voor de per week betaalde bezoldigingen bedraagt de bedrijfsvoorheffing het vierde van de voorheffing die volgens de regels van nrs. 11 tot 14 per maand verschuldigd is op viermaal de bezoldiging per week.

17. Betalingen per werkdag

Voor de per werkdag betaalde bezoldigingen bedraagt de bedrijfsvoorheffing het twintigste van de voorheffing die volgens de regels van nrs. 11 tot 14 per maand verschuldigd is op twintigmaal de bezoldiging per werkdag.

18. Exceptionele vergoedingen

A. Voor andere exceptionele vergoedingen en toelagen dan opzeggingsvergoedingen die een werkgever, buiten de normale bezoldigingen aan leden van zijn personeel betaalt (toevallige commissielonen op een geheel van verrichtingen, bijzondere en exceptionele vergoedingen, vakantiegeld, enz.), wordt de bedrijfsvoorheffing vastgesteld volgens het in punt a vermelde tarief, gelet op het jaarbedrag van de normale brutobezoldigingen van de verkrijger van de inkomsten.

Wanneer echter het jaarbedrag van de normale brutobezoldiging niet meer bedraagt dan het grensbedrag dat volgens het aantal kinderen ten laste vermeld is in tabel b, wordt de exceptionele vergoeding vrijgesteld ten belope van het verschil tussen het voornoemde grensbedrag en het jaarbedrag van de normale brutobezoldiging.

Wanneer de verkrijger van een exceptionele vergoeding niet meer dan vijf kinderen ten laste heeft en het jaarbedrag van zijn normale brutobezoldiging niet hoger is dan het bedrag dat -volgens het aantal kinderen ten laste- in kolom 3 van tabel c vermeld is, wordt een vermindering toegekend op de bedrijfsvoorheffing die volgens de twee vorige leden op de exceptionele vergoeding is verschuldigd; die vermindering wordt volgens het aantal kinderen ten laste berekend met het percent vermeld in kolom 2 van tabel c.

a) Tarief

Jaarbedrag van de normale brutobezoldigingen	Percent als bedrijfsvoorheffing verschuldigd op	
	Vakantiegeld	Andere vergoedingen en toelagen
1	2	3
tot 6.160,00 EUR	0	0
van 6.160,01 EUR tot 7.650,00 EUR	19,17	23,22
van 7.650,01 EUR tot 9.520,00 EUR	21,20	25,23
van 9.520,01 EUR tot 11.295,00 EUR	26,25	30,28
van 11.295,01 EUR tot 13.145,00 EUR	31,30	35,33
van 13.145,01 EUR tot 15.010,00 EUR	34,33	38,36
van 15.010,01 EUR tot 18.690,00 EUR	36,34	40,38
van 18.690,01 EUR tot 20.545,00 EUR	39,37	43,41
van 20.545,01 EUR tot 27.975,00 EUR	42,39	46,44
van 27.975,01 EUR tot 37.275,00 EUR	47,44	51,48
boven 37.275,00 EUR	53,50	

## b) Vrijstelling wegens kinderlast

Aantal kinderen ten laste (1)	Grensbedrag
1	2
1	8.083,00 EUR
2	10.334,00 EUR
3	14.724,00 EUR
4	19.552,00 EUR
5	24.346,00 EUR
6	29.140,00 EUR
7	33.933,00 EUR
8	38.727,00 EUR
9	43.521,00 EUR
10	48.315,00 EUR
11	53.109,00 EUR
12	57.903,00 EUR

(1) het gehandicapte kind ten laste wordt voor twee gerekend

## c) Vermindering wegens kinderlast

Aantal kinderen ten laste (1)	Percent van de vermindering	Jaarbedrag van de normale brutobezoldigingen waarboven geen vermindering wordt verleend
1	2	3
1	7,5	18.600,00 EUR
2	20	18.600,00 EUR
3	35	20.460,00 EUR
4	55	24.180,00 EUR
5	75	26.040,00 EUR

(1) het gehandicapte kind ten laste wordt voor twee gerekend

## B. In afwijking van punt A :

a) wordt de bedrijfsvoorheffing eenvormig op 16,15 pct. (zonder vrijstelling) vastgesteld voor de eindejaarspremies die in één keer worden uitbetaald en afhankelijk zijn van prestaties die per stuk of taak worden bezoldigd;

b) is geen bedrijfsvoorheffing verschuldigd wanneer het twaalfde van het totaal van het jaarbedrag van de normale brutobezoldigingen en de exceptionele vergoedingen en toelagen volgens de regels van nr. 11 (schaal I) of nr. 12 (schaal II) inzake per maand betaalde bezoldigingen geen aanleiding geeft tot bedrijfsvoorheffing.

## 19. Achterstallen

A. Voor achterstallige bezoldigingen (onder meer bezoldigingen waarvan de uitbetaling of de toekenning door toedoen van de overheid of wegens het bestaan van een geschil slechts heeft plaatsgehad na het verstrijken van het belastbare tijdperk waarop zij in werkelijkheid betrekking hebben) wordt de bedrijfsvoorheffing vastgesteld volgens het in punt a vermelde tarief, gelet op de referentiebezoldiging, d.w.z. het jaarbedrag van de normale brutobezoldiging die onmiddellijk vóór het jaar waarop de achterstallen betrekking hebben aan de verkrijger van de inkomsten is betaald.

In afwijking van hetgeen voorafgaat, is de referentiebezoldiging gelijk aan de normale brutobezoldigingen van het laatste jaar van normale activiteit dat het jaar van de betaling van de achterstallen voorafgaat, mits de verkrijger hiervan het bewijs levert.

Wanneer echter de referentiebezoldiging niet meer bedraagt dan het grensbedrag dat volgens het aantal kinderen ten laste vermeld is in tabel b, worden de achterstallige bezoldigingen vrijgesteld ten belope van het verschil tussen het voornoemde grensbedrag en de referentiebezoldiging.

## a) Tarief

Referentiebezoldiging	Percent als bedrijfsvoorheffing verschuldigd op achterstallen
1	2
tot 7.620,00 EUR	0,00
van 7.620,01 EUR tot 9.150,00 EUR	2,68
van 9.150,01 EUR tot 10.160,00 EUR	6,57
van 10.160,01 EUR tot 12.200,00 EUR	10,77
van 12.200,01 EUR tot 13.220,00 EUR	13,55
van 13.220,01 EUR tot 14.740,00 EUR	16,55



Referentiebezoldiging	Percent als bedrijfsvoorheffing verschuldigd op achterstallen
1	2
van 14.740,01 EUR tot 17.280,00 EUR	19,17
van 17.280,01 EUR tot 22.360,00 EUR	24,92
van 22.360,01 EUR tot 27.440,00 EUR	29,93
van 27.440,01 EUR tot 35.575,00 EUR	31,30
van 35.575,01 EUR tot 40.145,00 EUR	36,90
van 40.145,01 EUR tot 45.735,00 EUR	38,96
van 45.735,01 EUR tot 53.355,00 EUR	40,93
van 53.355,01 EUR tot 64.030,00 EUR	42,92
van 64.030,01 EUR tot 80.290,00 EUR	44,99
van 80.290,01 EUR tot 92.485,00 EUR	46,47
van 92.485,01 EUR tot 108.745,00 EUR	47,48
boven 108.745,00 EUR	48,00

b) Vrijstelling wegens kinderlast

Aantal kinderen ten laste (1)	Grensbedrag
1	2
1	8.083,00 EUR
2	10.334,00 EUR
3	14.724,00 EUR
4	19.552,00 EUR
5	24.346,00 EUR
6	29.140,00 EUR
7	33.933,00 EUR
8	38.727,00 EUR
9	43.521,00 EUR
10	48.315,00 EUR
11	53.109,00 EUR
12	57.903,00 EUR

(1) het gehandicapte kind ten laste wordt voor twee gerekend

B. In afwijking van punt A is geen bedrijfsvoorheffing verschuldigd wanneer het twaalfde van de referentiebezoldiging volgens de regels van nr. 11 (schaal I) of nr. 12 (schaal II) inzake per maand betaalde bezoldigingen geen aanleiding geeft tot bedrijfsvoorheffing.

20. A) Opzeggingsvergoedingen

Opzeggingsvergoedingen worden als volgt aan de bedrijfsvoorheffing onderworpen :

a) wanneer zij bruto niet meer dan 810,00 EUR bedragen, de opzeggingsvergoedingen als een maandbezoldiging beschouwen en de bedrijfsvoorheffing vaststellen volgens de regels van nr. 11 (schaal I) of nr. 12 (schaal II);

b) wanneer zij bruto meer dan 810,00 EUR bedragen, de bedrijfsvoorheffing vaststellen volgens de regels van nr. 19, A, met dien verstande dat voor het bepalen van het tarief van de bedrijfsvoorheffing de in aanmerking te nemen referentiebezoldiging die is welke tot grondslag diende voor het vaststellen van de vergoeding of, bij gebreke daaraan, de bezoldiging die de verkrijger heeft ontvangen tijdens de laatste periode van normale activiteit in dienst van de werkgever die de vergoeding uitbetaalt.

In afwijking van punt b, is de referentiebezoldiging gelijk aan de normale brutobezoldigingen van het laatste jaar van normale activiteit dat het jaar van de betaling van de opzeggingsvergoedingen voorafgaat, mits de verkrijger hiervan het bewijs levert.

B) Inschakelingsvergoedingen

De bedrijfsvoorheffing op inschakelingsvergoedingen bedoeld in Titel IV, Hoofdstuk 5, Afdeling 3, van de wet van 23 december 2005 betreffende het generatiepact, wordt vastgesteld volgens de regels van nr. 19, A, met dien verstande dat voor het bepalen van het tarief van de bedrijfsvoorheffing de in aanmerking te nemen referentiebezoldiging die is welke tot grondslag diende voor het vaststellen van de vergoeding of, bij gebreke daaraan, de bezoldiging die de verkrijger heeft ontvangen tijdens de laatste periode van normale activiteit in dienst van de werkgever die de vergoeding uitbetaalt.

In afwijking van hetgeen voorafgaat, is de referentiebezoldiging gelijk aan de normale brutobezoldigingen van het laatste jaar van normale activiteit dat het jaar van de betaling van de inschakelingsvergoedingen voorafgaat, mits de verkrijger hiervan het bewijs levert.

## 21. Schadeloosstelling van tijdelijke derving van bezoldigingen, winst of baten

A. Wettelijke of extrawettelijke vergoedingen betaald of toegekend als schadeloosstelling van een tijdelijke derving van bezoldiging bijvoorbeeld ingevolge ongeval, ziekte, invaliditeit of andere soortgelijke gebeurtenissen, zijn aan de bedrijfsvoorheffing onderworpen naar het volgende onderscheid :

1° wanneer de vergoedingen door de werkgever of door diens tussenkomst,

a) samen met de normale bezoldigingen van éénzelfde periode aan de verkrijger worden betaald of toegekend : volgens de regels van nrs. 11 tot 17 op het totaalbedrag van de normale bezoldigingen en de vergoedingen in kwestie;

b) niet samen met de normale bezoldigingen van éénzelfde periode aan de verkrijger worden betaald of toegekend :

- volgens de regels van nr. 18, A, gelet op de referentiebezoldiging, d.w.z. de normale jaarbezoldiging die tot grondslag voor het berekenen van de schadeloosstelling heeft gediend;

- bij gebreke aan voormelde referentiebezoldiging bedraagt de bedrijfsvoorheffing 26,75 pct. (zonder vermindering);

2° wanneer die vergoedingen, zonder tussenkomst van de werkgever, door een verzekeringsinstelling of door een andere instelling of een andere tussenpersoon aan de verkrijger worden betaald : tegen het tarief van 11,11 pct. of 22,20 pct. (zonder vermindering) naargelang het gaat om wettelijke of om extrawettelijke vergoedingen.

B. In afwijking van punt A wordt, in de hiernavolgende gevallen, de bedrijfsvoorheffing respectievelijk overeenkomstig de volgende regels vastgesteld.

### 1. Primaire ongeschiktheid

a) Wettelijke ziekte- en invaliditeitsuitkeringen betaald of toegekend gedurende de periode van primaire arbeidsongeschiktheid bepaald in artikel 87 van de wet betreffende de verplichte verzekering voor geneeskundige verzorging en uitkeringen gecoördineerd op 14 juli 1994, zijn aan de bedrijfsvoorheffing onderworpen tegen het tarief van 11,11 pct. (zonder vermindering), voor zover die periode van primaire ongeschiktheid aanvangt na 31.12.2003.

b) De overeenkomstig sub a berekende bedrijfsvoorheffing mag er evenwel niet toe leiden dat het bedrag van de uiteindelijk verschuldigde uitkering minder bedraagt dan het bedrag van de minimuminvaliditeitsuitkering vermeld in artikel 93bis van voormelde gecoördineerde wet, behalve wanneer die uitkering wordt gecumuleerd met inkomsten als vermeld in artikel 104 van dezelfde wet of wanneer prestaties worden geweigerd of verminderd krachtens artikel 136, § 2, van dezelfde wet.

c) Wettelijke ziekte- en invaliditeitsuitkeringen betaald of toegekend gedurende de eerste 6 maanden van de periode van primaire arbeidsongeschiktheid bepaald in artikel 87, derde lid, van dezelfde wet en die aansluit op een periode van volledige of gedeeltelijke werkloosheid als vermeld in nr. 22, A, zijn aan de bedrijfsvoorheffing onderworpen tegen het tarief van 10,09 pct. (zonder vermindering).

- Er moet evenwel geen bedrijfsvoorheffing worden ingehouden op wettelijke ziekte- en invaliditeitsuitkeringen betaald of toegekend gedurende de eerste 6 maanden van de hiervoor bedoelde periode van primaire arbeidsongeschiktheid, aan volledig werkloze werknemers als vermeld in nr. 22, B.

- Vanaf de 1<sup>ste</sup> dag van de 7<sup>de</sup> maand van diezelfde periode van primaire arbeidsongeschiktheid, zijn de onder het eerste en tweede streepje vermelde uitkeringen aan de bedrijfsvoorheffing onderworpen tegen het tarief van 11,11 pct. (zonder vermindering).

### 2. Wachtgeld ingevolge disponibiliteit wegens ziekte

Wachtgeld die krachtens artikel 66 van afdeling 3 van hoofdstuk IX van het koninklijk besluit van 19 november 1998 betreffende de verloven en afwezigheden toegestaan aan de personeelsleden van de rijksbesturen, worden betaald of toegekend aan ambtenaren in disponibiliteit wegens ziekte, zijn aan de bedrijfsvoorheffing onderworpen tegen het tarief van 11,11 pct. (zonder vermindering), voor zover de periode van disponibiliteit aanvangt na 31.12.2003.

### 3. Zeelieden

Uitkeringen betaald of toegekend krachtens artikel 88 van het koninklijk besluit van 24 oktober 1936 houdende wijziging en samenordering van de statuten der Hulp- en Voorzorgskas voor Zeevarenden, zijn aan de bedrijfsvoorheffing onderworpen tegen het tarief van 11,11 pct. (zonder vermindering), voor zover de werkongeschiktheidsperiode aanvangt na 31.12.2003.

### 4. Overzeese sociale zekerheid

Uitkeringen betaald of toegekend krachtens artikel 35, § 1, van de wet van 17 juli 1963 betreffende de overzeese sociale zekerheid, zijn aan de bedrijfsvoorheffing onderworpen tegen het tarief van 11,11 pct. (zonder vermindering), voor zover de periode van primaire arbeidsongeschiktheid aanvangt na 31.12.2003.

### 5. Moederschapsbescherming

Uitkeringen betaald of toegekend krachtens artikel 113 van de wet betreffende de verplichte verzekering voor geneeskundige verzorging en uitkeringen gecoördineerd op 14 juli 1994, zijn aan de bedrijfsvoorheffing onderworpen tegen het tarief van 11,11 pct. (zonder vermindering), voor zover de periode van moederschapsbescherming aanvangt na 31.12.2003.

### 6. Borstvoedingspauze

Uitkeringen betaald of toegekend krachtens artikel 116bis van de wet betreffende de verplichte verzekering voor geneeskundige verzorging en uitkeringen gecoördineerd op 14 juli 1994, zijn aan de bedrijfsvoorheffing onderworpen tegen het tarief van 11,11 pct. (zonder vermindering), voor zover de borstvoedingspauze aanvangt na 31.12.2003.

### 7. Vaderschapsverlof

Uitkeringen betaald of toegekend krachtens artikel 30, §2, 3<sup>de</sup> lid, van de wet van 3 juli 1978 betreffende de arbeidsovereenkomsten, zijn aan de bedrijfsvoorheffing onderworpen tegen het tarief van 11,11 pct. (zonder vermindering), voor zover de periode van vaderschapsverlof aanvangt na 31.12.2003.

### 8. Adoptieverlof

Uitkeringen betaald of toegekend krachtens artikel 30, §3, 3<sup>de</sup> lid, van de wet van 3 juli 1978 betreffende de arbeidsovereenkomsten, zijn aan de bedrijfsvoorheffing onderworpen tegen het tarief van 11,11 pct. (zonder vermindering), zover de periode van adoptieverlof aanvangt na 31.12.2003.

### 9. Wettelijke onderbrekingsuitkeringen

a) Wettelijke onderbrekingsuitkeringen betaald of toegekend aan werknemers die *voltijds* hun beroepsloopbaan onderbreken, zijn aan de bedrijfsvoorheffing onderworpen tegen het tarief van 10,13 pct. (zonder vermindering).

b) Wettelijke onderbrekingsuitkeringen betaald of toegekend aan werknemers die *deeltijds* hun beroepsloopbaan onderbreken, zijn aan de bedrijfsvoorheffing onderworpen tegen het tarief van 17,15 pct. (zonder vermindering). Evenwel wordt dit percentage verhoogd tot 35 pct. in geval van een 1/5<sup>de</sup> loopbaanvermindering die aanvangt vanaf 1 juni 2007, in toepassing van de artikelen 5 en 6 van het koninklijk besluit van 12 december 2001 tot uitvoering van hoofdstuk IV van de wet van 10 augustus 2001 betreffende verzoening van werkgelegenheid en kwaliteit van het leven betreffende het stelsel van tijdskrediet, loopbaanvermindering en vermindering van de arbeidsprestaties tot een halftijdse betrekking, behalve voor de werknemers in 1/5<sup>de</sup> loopbaanvermindering die uitsluitend samenwonen met één of meerdere kinderen zij ten laste hebben.

### 10. Halftijdse vervroegde uittreding

Wettelijke premies toegekend aan de personeelsleden van overheidsdiensten ter gelegenheid van hun halftijdse vervroegde uittreding, zijn aan de bedrijfsvoorheffing onderworpen tegen het tarief van 17,15 pct. (zonder vermindering).

## C. Zelfstandigen en meewerkende echtgenoten

### 1. Primaire ongeschiktheid

a) Wettelijke ziekte- en invaliditeitsuitkeringen betaald of toegekend gedurende de het tijdvak van primaire ongeschiktheid bepaald in artikel 7 van het koninklijk besluit van 20 juli 1971 houdende instelling van een uitkeringsverzekering en een moederschapsverzekering ten voordele van de zelfstandigen en van de meewerkende echtgenoten, zijn aan de bedrijfsvoorheffing onderworpen tegen het tarief van 11,11 pct. (zonder vermindering), voor zover die periode van primaire ongeschiktheid aanvangt na 31.12.2003.

b) De overeenkomstig sub a berekende bedrijfsvoorheffing mag er evenwel niet toe leiden dat het bedrag van de uiteindelijk verschuldigde primaire ongeschiktheidsuitkering minder bedraagt dan het bedrag van de minimuminvaliditeitsuitkering vermeld in artikel 93*bis* van de gecoördineerde wet betreffende de verplichte verzekering voor geneeskundige verzorging en uitkeringen, behalve wanneer die uitkering wordt geweigerd of verminderd krachtens artikel 28 of artikel 29, § 1, 1° tot 4°, van voormeld koninklijk besluit.

### 2. Moederschapsverzekering

Moederschapsuitkeringen betaald of toegekend overeenkomstig artikel 94 van het koninklijk besluit van 20 juli 1971 houdende instelling van een uitkeringsverzekering en een moederschapsverzekering ten voordele van de zelfstandigen en van de meewerkende echtgenoten, zijn aan de bedrijfsvoorheffing onderworpen tegen het tarief van 11,11 pct. (zonder vermindering), voor zover het tijdvak van moederschapsrust aanvangt na 31.12.2003.

D. 1° Aanvullende vergoedingen als vermeld in artikel 31*bis*, eerste lid, 1°, en tweede lid, van het Wetboek van de inkomstenbelastingen 1992 betaald of toegekend door de gewezen werkgever als schadeloosstelling van een tijdelijke derving van bezoldigingen, zijn aan de bedrijfsvoorheffing onderworpen tegen het tarief van 10,09 pct. (zonder vermindering).

2° Aanvullende vergoedingen als vermeld in artikel 31*bis*, eerste lid, 2°, van hetzelfde Wetboek, betaald of toegekend door de gewezen werkgever als schadeloosstelling van een tijdelijke derving van bezoldigingen, zijn aan de bedrijfsvoorheffing onderworpen tegen het tarief van 26,75 pct. (zonder vermindering).

E. Wettelijke of extrawettelijke vergoedingen betaald of toegekend als schadeloosstelling van een tijdelijke derving van winst of baten, zelfs indien ze op een vorige beroepswerkzaamheid betrekking hebben, en die door een verzekeringsinstelling of door een andere instelling of een andere tussenpersoon aan de verkrijger worden betaald, zijn aan de bedrijfsvoorheffing onderworpen tegen het tarief van 11,11 pct. of 22,20 pct. (zonder vermindering) naargelang het gaat om wettelijke of om extrawettelijke vergoedingen.

F. Evenwel moet geen bedrijfsvoorheffing worden ingehouden wanneer de vergoeding is verkregen door een werknemer die bewijst dat het twaalfde van het jaarbedrag van de bezoldiging die tot grondslag diende voor het berekenen van de vergoeding volgens de regels van nrs. 11 tot 14, inzake per maand betaalde bezoldigingen, geen aanleiding geeft tot bedrijfsvoorheffing.

G. Ook is geen bedrijfsvoorheffing verschuldigd op andere wettelijke vergoedingen dan die vermeld onder punt B, toegekend krachtens de wetgeving betreffende de verzekering tegen ziekte en invaliditeit.

### 22. Werkloosheidsuitkeringen

A. Wettelijke en extrawettelijke uitkeringen van alle aard, wachttuitkeringen inbegrepen, verkregen als volledig of gedeeltelijk herstel van een tijdelijke derving van bezoldigingen ten gevolge van volledige of gedeeltelijke werkloosheid en niet vermeld in nr. 21, D, zijn aan de bedrijfsvoorheffing onderworpen tegen het tarief van 10,09 pct. (zonder vermindering).

B. In afwijking van punt A moet geen bedrijfsvoorheffing worden ingehouden op de wettelijke werkloosheids- of wachttuitkeringen van volledig werkloze werknemers die generlei inkomen uit beroepswerkzaamheid verkrijgen en die in de zin van de reglementering inzake werkloosheid de hoedanigheid hebben :

- ofwel van samenwonende met recht op een toeslag voor het verlies van een enig inkomen;
- ofwel van samenwonende die noch recht heeft op een toeslag voor het verlies van een enig inkomen noch op een aanpassingstoeslag, en, indien de werknemer samenwoont met een echtgenoot, op voorwaarde dat de beroepsinkomsten van die echtgenoot uitsluitend uit vervangingsinkomsten bestaan;
- ofwel van samenwonende die slechts over werkloosheidsuitkeringen beschikt, bestaande uit het al of niet verhoogde wettelijk forfait;
- ofwel van alleenwonende;
- ofwel van werknemer die recht heeft op een wachttuitkering;
- ofwel van werknemer die een vrijstelling geniet wegens sociale en familiale redenen.

### 23. Bruggensioenen

Vergoedingen, in het kader of naar aanleiding van een bruggensioenregeling aan ontslagen of op rust gestelde werknemers betaald of toegekend, zijn van de bedrijfsvoorheffing vrijgesteld in zover hun totaalbedrag het maximumbedrag inzake werkloosheidsuitkering niet te boven gaat.

Voor het gedeelte van het totaalbedrag van die vergoedingen dat het hierboven vermelde maximumbedrag inzake werkloosheidsuitkeringen te boven gaat, moeten de schuldenaars van dat gedeelte bedrijfsvoorheffing inhouden en storten. Die bedrijfsvoorheffing wordt volgens de regels van de nrs. 31 tot 35 berekend op het totaalbedrag van de vergoedingen.

Van de bedrijfsvoorheffing berekend overeenkomstig het vorige lid mag evenwel nog de vermindering voor groepsverzekering en voor extrawettelijke verzekering tegen ouderdom of vroegtijdige dood vermeld in nr. 11, A, c, worden afgetrokken.

## 24. Toevallig of periodiek en bijkomstig betaalde vergoedingen en toelagen

A. Niet in de nrs. 18 tot 23 vermelde vergoedingen en toelagen die een schuldenaar van bedrijfsvoorheffing uitbetaalt aan personen die slechts toevallig of periodiek en bijkomstig door hem of door zijn tussenkomst worden bezoldigd (toevallige commissielonen, vergoedingen, presentiegelden, enz.) zijn volgens onderstaand tarief (zonder verminderingen) aan de bedrijfsvoorheffing onderworpen :

Bedrag van de vergoedingen en toelagen	Percent als bedrijfsvoorheffing verschuldigd op het totaalbedrag van de vergoedingen en toelagen
1	2
Tot 500,00 EUR	27,25
Van 500,01 EUR tot 650,00 EUR	32,30
Boven 650,00 EUR	37,35

B. In afwijking van punt A is op de gewestelijke weerwerkpremie, die krachtens artikel 171, 7°, van het Wetboek van de inkomstenbelastingen 1992, afzonderlijk in de personenbelasting wordt belast, een bedrijfsvoorheffing verschuldigd van 11,11 pct. (zonder vermindering).

25. Schuldvorderingen die de hoedanigheid van bezoldigingen hebben en vermeld zijn in artikel 270, 6°, van het Wetboek van de inkomstenbelastingen 1992

Voor de schuldvorderingen met de hoedanigheid van bezoldigingen als bedoeld in artikel 30, 1° en 2°, van het Wetboek van de inkomstenbelastingen 1992 die worden gehonoreerd door curatoren in faillissementen, vereffenaars van gerechtelijke akkoorden, vereffenaars van vennootschappen of personen die gelijkaardige functies uitoefenen, wordt de bedrijfsvoorheffing eenvormig (zonder vermindering) vastgesteld op 26,75 pct.

## 26. Bezoldigingen voor stukwerk

De bedrijfsvoorheffing op bezoldigingen toegekend aan werklieden die stukwerk verrichten en van wie de onregelmatige en door de werkgever niet gecontroleerde prestaties niet worden uitgedrukt in dagen, weken, veertien dagen of maanden arbeid, wordt berekend volgens de regels van nrs. 11 tot 17, met inachtneming van de duur van het tijdperk waarop de bezoldigingen betrekking hebben. De bedrijfsvoorheffing mag in deze gevallen echter nooit minder bedragen dan 11,11 pct. van de bezoldigingen.

## 27. a) Artiesten en musici

De bedrijfsvoorheffing wordt eenvormig (zonder vermindering) bepaald op 11,11 pct. voor de bezoldigingen die door ondernemingen voor vertoningen en vermaken worden betaald aan artiesten en musici die niet tot het vast personeel van de onderneming behoren en niet kunnen beschouwd worden als zijnde door de onderneming bijkomstig bezoldigd;

b) Personen behorend tot bijzondere categorieën bepaald door de ambtenaar belast met de algemene leiding van de Administratie der directe belastingen (sector taxatie)

De bedrijfsvoorheffing wordt eenvormig (zonder vermindering) bepaald op 11,11 pct. voor de bezoldigingen betaald aan personen die behoren tot de categorieën bepaald door de ambtenaar belast met de algemene leiding van de Administratie der directe belastingen (sector taxatie) en die, gelet op de omstandigheden waarin zij hun beroepswerkzaamheid uitoefenen, volgens bijzondere regels worden bezoldigd.

## 28. Vakantiegeld betaald door verlofkassen

De vakantiegelden die zonder tussenkomst van de werkgever door de kassen voor jaarlijks verlof worden betaald of toegekend, zijn volgens het onderstaande tarief (zonder vermindering) aan de bedrijfsvoorheffing onderworpen :

Bedrag van het vakantiegeld	Percent als bedrijfsvoorheffing verschuldigd op het totale bedrag van het vakantiegeld
Tot 1.120,00 EUR	17,16
Boven 1.120,00 EUR	23,22

## 29. Studenten

In afwijking van de vorige regels is geen bedrijfsvoorheffing verschuldigd op :

- de bezoldigingen betaald of toegekend aan studenten wier tewerkstelling, in het kader van een schriftelijke arbeidsovereenkomst, tijdens de maanden juli, augustus en september geen drieëntwintig werkdagen overschrijdt;

- de bezoldigingen betaald of toegekend aan studenten wier tewerkstelling, in het kader van een schriftelijke arbeidsovereenkomst, tijdens de periodes van niet verplichte aanwezigheid in de onderwijsinstellingen, met uitzondering van de maanden juli, augustus en september, geen drieëntwintig werkdagen overschrijdt;

en op voorwaarde dat voor die bezoldigingen geen bijdragen ter uitvoering van de wetgeving betreffende de sociale zekerheid, met uitzondering van de solidariteitsbijdrage, verschuldigd zijn.

## 30. Jonge werknemers

In afwijking van de vorige regels is geen bedrijfsvoorheffing verschuldigd op de bezoldigingen betaald of toegekend tijdens de maanden oktober, november of december aan jonge werknemers die voldoen aan de in artikel 36, § 1, eerste lid, 1° tot 3°, van het koninklijk besluit van 25 november 1991 houdende de werkloosheidsreglementering gestelde voorwaarden en wier tewerkstelling in het kader van een arbeidsovereenkomst aanvangt tijdens voornoemde maanden oktober, november of december, op voorwaarde dat het bedrag van die bezoldigingen 2.225,00 EUR bruto per maand niet overschrijdt.

## HOOFDSTUK III. — Pensioenen, renten, kapitalen, afkoopwaarden en ermede gelijkgestelde inkomsten

## Afdeling 1. — Maandelijks pensioenen of renten tot 7.500,00 EUR

31. De verkrijger van de inkomsten is een alleenstaande OF de echtgenoot van de verkrijger van de inkomsten heeft eveneens beroepsinkomsten (schaal I)

A. Wanneer de maandelijks pensioenen of renten niet hoger zijn dan 7.500,00 EUR wordt de bedrijfsvoorheffing vastgesteld volgens schaal I.

Van de bedrijfsvoorheffing volgens die schaal mogen evenwel nog worden afgetrokken :

a) de vermindering voor kinderen ten laste vermeld in nr. 11, A, tabel a;

b) de verminderingen voor andere gezinslasten vermeld in nr. 11, A, tabel b, behalve de vermindering voor alleenstaanden (vermeld in nr. 11, A, tabel b, punt 1).



B. In afwijking van punt A wordt de bedrijfsvoorheffing vastgesteld volgens de regels van nr. 32 wanneer de echtgenoot van de verkrijger van de inkomsten persoonlijke beroepsinkomsten heeft die uitsluitend bestaan uit pensioenen, renten of ermede gelijkgestelde inkomsten waarvan het bedrag niet hoger is dan 112,00 EUR NETTO per maand.

De nettoberoepsinkomsten worden vastgesteld volgens de regels van nr. 7, C.

32. De echtgenoot van de verkrijger van de inkomsten heeft geen beroepsinkomsten (schaal II)

Wanneer de maandelijksse pensioenen of renten niet hoger zijn dan 7.500,00 EUR wordt de bedrijfsvoorheffing vastgesteld volgens schaal II.

Van de bedrijfsvoorheffing volgens die schaal mogen evenwel nog de verminderingen voor kinderen ten laste en voor andere gezinslasten worden afgetrokken; die verminderingen zijn vermeld in de tabellen a en b van nr. 12.

#### *Afdeling 2. — Maandelijksse pensioenen of renten boven 7.500,00 EUR*

33. De verkrijger van de inkomsten is een alleenstaande OF de echtgenoot van de verkrijger van de inkomsten heeft eveneens beroepsinkomsten

A. Wanneer de maandelijksse pensioenen of renten hoger zijn dan 7.500,00 EUR wordt de bedrijfsvoorheffing als volgt vastgesteld :

a) de maandelijksse pensioenen of renten afronden op het lagere veelvoud van 15 EUR;

b) de bedrijfsvoorheffing op dat afgeronde bedrag is gelijk aan 3.497,38 EUR verhoogd met 53,50 pct. van het gedeelte van de maandelijksse pensioenen of renten boven 7.500,00 EUR;

c) van de bedrijfsvoorheffing berekend overeenkomstig punt b, mogen evenwel nog de volgende verminderingen worden afgetrokken :

1° de vermindering voor kinderen ten laste vermeld in nr. 11, A, tabel a;

2° de verminderingen voor andere gezinslasten vermeld in nr. 11, A, tabel b, behalve de vermindering voor alleenstaanden (vermeld in nr. 11, A, tabel b, punt 1).

B. In afwijking van punt A wordt de bedrijfsvoorheffing vastgesteld volgens de regels van nr. 34 wanneer de echtgenoot van de verkrijger van de inkomsten persoonlijke beroepsinkomsten heeft die uitsluitend bestaan uit pensioenen, renten of ermede gelijkgestelde inkomsten waarvan het bedrag niet hoger is dan 112,00 EUR NETTO per maand.

De nettoberoepsinkomsten worden vastgesteld volgens de regels van nr. 7,c.

34. De echtgenoot van de verkrijger van de inkomsten heeft geen beroepsinkomsten

Wanneer de maandelijksse pensioenen of renten hoger zijn dan 7.500,00 EUR wordt de bedrijfsvoorheffing als volgt vastgesteld :

a) de maandelijksse pensioenen of renten afronden op het lagere veelvoud van 15 EUR;

b) de bedrijfsvoorheffing op dat afgeronde bedrag is gelijk aan 3.189,36 EUR verhoogd met 53,50 pct. van het gedeelte van de maandelijksse pensioenen of renten boven 7.500,00 EUR;

c) van de bedrijfsvoorheffing berekend overeenkomstig punt b, mogen evenwel nog de verminderingen voor kinderen ten laste en voor andere gezinslasten worden afgetrokken; die verminderingen zijn vermeld in de tabellen a en b van nr. 12.

#### *Afdeling 3. — Bijzondere regels*

35. Betalingen anders dan per maand

Voor anders dan per maand betaalde pensioenen of renten, bedraagt de bedrijfsvoorheffing het dertigste van het product verkregen door vermenigvuldiging van het bedrag van de bedrijfsvoorheffing dat zou verschuldigd zijn op het overeenstemmende maandelijks pensioen of rente, met het aantal dagen van het tijdperk waarop het pensioen of de rente betrekking heeft.

36. Achterstallen

Pensioen- of rente-achterstallen (d.w.z. pensioenen of renten waarvan de uitbetaling of de toekenning door toedoen van de overheid of wegens het bestaan van een geschil slechts heeft plaatsgehad na het verstrijken van het belastbare tijdperk waarop zij in werkelijkheid betrekking hebben) zijn aan de bedrijfsvoorheffing onderworpen volgens de regels van nr. 19, A, met dien verstande dat het toe te passen tarief mutatis mutandis bepaald wordt volgens het jaarbedrag van de normale brutopensioenen of -renten die onmiddellijk vóór het jaar waarop de achterstallen betrekking hebben aan de verkrijger zijn betaald of, bij gebreke daarvan, volgens het jaarbedrag van de normale brutobezoldigingen, verhoogd met de eventuele pensioen- of rentevoorschotten, die de verkrijger tijdens zijn laatste jaar van normale activiteit heeft ontvangen.

37. Vakantiegeld

De bedrijfsvoorheffing op vakantiegelden toegekend aan personen die een rust- of overlevingspensioen genieten ten laste van het pensioenstelsel voor loontrekkers, is gelijk aan twaalf maal het verschil tussen :

- eensdeels, de voorheffing die volgens de regels van de nrs. 31 tot 34 verschuldigd zou zijn op het pensioen van de maand waarin het vakantiegeld wordt betaald, verhoogd met een twaalfde van dat vakantiegeld;

- anderdeels, de voorheffing die volgens dezelfde regels op dat afzonderlijk beschouwde maandbedrag van het pensioen verschuldigd is.

38. Pensioenen en renten niet verleend in het kader van het pensioensparen, noch ter uitvoering van een wettelijk of reglementair statuut

A. Rust- en overlevingspensioenen of -renten die niet verleend worden in het kader van het pensioensparen, noch ter uitvoering van de sociale wetgeving of van een wettelijk of reglementair statuut dat de betrokkenen uit het toepassingsgebied van de sociale wetgeving sluit, een deels, en ouderdoms- en weduwrenten die verzekeringsinstellingen verlenen als tegenwaarde van stortingen die vrij zijn verricht in het kader van de wetgeving betreffende het bediendpensioen, anderdeels, zijn volgens het onderstaande tarief (zonder vermindering) aan de bedrijfsvoorheffing onderworpen :

Jaarbedrag van het pensioen of de rente	Percent als bedrijfsvoorheffing verschuldigd op het totaalbedrag van het pensioen of de rente
tot 1.790,00 EUR	0
van 1.790,01 EUR tot 2.990,00 EUR	11,11
van 2.990,01 EUR tot 8.900,00 EUR	16,15
van 8.900,01 EUR tot 14.820,00 EUR	21,20
van 14.820,01 EUR tot 29.640,00 EUR	27,25
van 29.640,01 EUR tot 44.460,00 EUR	32,30
boven 44.460,00 EUR	37,35

B. In afwijking van punt A moet geen bedrijfsvoorheffing worden ingehouden :

a) op de pensioenen en renten indien en in zoverre die pensioenen of renten zijn verleend ter uitvoering van contracten die het voorwerp zijn geweest van een taks op het lange termijnsparen als bepaald in Boek II, titel VIII van het Wetboek diverse rechten en taksen;

b) wanneer de verkrijger van de pensioenen of renten aantoont dat het twaalfde van het totale jaarbedrag van zijn wettelijk en zijn aanvullend pensioen volgens de nrs. 31 tot 34 geen aanleiding geeft tot bedrijfsvoorheffing.

39. Toelagen of renten verleend naar aanleiding van een ongeval, een ziekte of een invaliditeit

Toelagen of renten die rechtstreeks of onrechtstreeks betrekking hebben op een in artikel 23, § 1, 1°, 2° en 4°, van het Wetboek van de inkomstenbelastingen 1992 vermelde beroepswerkzaamheid of die het herstel van een bestendige derving van bezoldigingen, winst of baten uitmaken en die worden verleend naar aanleiding van een ongeval, een ziekte, een invaliditeit of andere soortgelijke gebeurtenissen, zijn aan de bedrijfsvoorheffing onderworpen naar het volgende onderscheid :

1° wanneer die toelagen of renten door de werkgever of door diens tussenkomst aan de verkrijger worden betaald : volgens de regels van nr. 18, A, met dien verstande dat het toe te passen tarief bepaald wordt volgens het jaarbedrag van de normale brutobezoldigingen die tot grondslag dienden voor het berekenen van die toelagen of renten;

wanneer die toelagen of renten zonder tussenkomst van de werkgever, door een verzekeringsinstelling of door een andere instelling of een tussenpersoon aan de verkrijger worden betaald : tegen het tarief van 11,11 pct. of van 22,20 pct. (zonder vermindering) naargelang het gaat om wettelijke of extrawettelijke toelagen of renten. In dit geval moet echter geen bedrijfsvoorheffing worden ingehouden wanneer de verkrijger van de renten of toelagen aantoont dat het twaalfde van de jaarbezoldiging die tot grondslag diende voor de berekening van de schadeloosstelling volgens de regels van de nrs. 31 tot 34 geen aanleiding geeft tot bedrijfsvoorheffing.

40. Kapitalen en afkoopwaarden niet verleend in het kader van het pensioensparen

A. Kapitalen en afkoopwaarden, of de schijven daarvan, die krachtens artikel 169, § 1, of 515bis, 4° en 7° lid, van het Wetboek van de inkomstenbelastingen 1992 volgens het omzettingssysteem in de personenbelasting worden belast, worden voor de berekening van de bedrijfsvoorheffing slechts in aanmerking genomen tot het bedrag van de lijfrente die voortvloeit uit hun omzetting volgens de in artikel 73 van dit besluit bepaalde coëfficiënten.

De rente wordt tegen 11,11 pct. (zonder vermindering) aan de bedrijfsvoorheffing onderworpen.

B. Op kapitalen en afkoopwaarden die krachtens artikel 171, 2°, b en d, of 515quater, § 1, b, van het Wetboek van de inkomstenbelastingen 1992 afzonderlijk in de personenbelasting worden belast, is een bedrijfsvoorheffing verschuldigd van 10,09 pct. (zonder vermindering).

C. Op kapitalen en afkoopwaarden, op kapitalen geldend als renten of pensioenen en op de afkoop van de gekapitaliseerde waarde van een deel van het wettelijk rust- of overlevingspensioen die krachtens artikel 171, 4°, f tot h; 515bis, 5e lid; 515quater, § 1, c, of 515octies, van het Wetboek van de inkomstenbelastingen 1992 of krachtens artikel 104, 2e lid, van de wet van 28 december 1992 houdende fiscale, financiële en diverse bepalingen afzonderlijk in de personenbelasting worden belast, is een bedrijfsvoorheffing verschuldigd van 16,66 pct. (zonder vermindering).

D. Een bedrijfsvoorheffing van 33,31 pct. (zonder vermindering) is verschuldigd op :

1° kapitalen en afkoopwaarden die krachtens artikel 171, 1°, d, f, of h of 515quater, § 1, a, van het Wetboek van de inkomstenbelastingen 1992 afzonderlijk in de personenbelasting worden belast;

2° kapitalen, afkoopwaarden en op kapitalen geldend als renten of pensioenen, of op de schijven daarvan, die niet worden bedoeld onder de punten A tot D, 1°, hiervoor.

E. In afwijking van de punten B tot D hiervoor moet geen bedrijfsvoorheffing worden ingehouden indien en in zoverre de kapitalen, afkoopwaarden en de kapitalen geldend als renten of pensioenen zijn verleend ter uitvoering van contracten die het voorwerp zijn geweest van een taks op het lange termijnsparen als bepaald in Boek II, titel VIII van het Wetboek diverse rechten en taksen of in artikel 119, 1°, van de wet van 28 december 1992 houdende fiscale, financiële en diverse bepalingen.

41. Pensioensparen

A. Pensioenen en renten van een spaarverzekering worden volgens het onderstaande tarief (zonder vermindering) aan de bedrijfsvoorheffing onderworpen :

Jaarbedrag van het pensioen of de rente	Percent als bedrijfsvoorheffing verschuldigd op het totaalbedrag van het pensioen of de rente
Tot 1.500,00 EUR	11,11
Van 1.500,01 EUR tot 2.500,00 EUR	16,15
Boven 2.500,00 EUR	21,20

B. Spaartegoeden van spaarrekeningen en kapitalen en afkoopwaarden van spaarverzekeringen die krachtens de artikelen 171, 2<sup>o</sup>, e, 174 en 515<sup>ter</sup> van het Wetboek van de inkomstenbelastingen 1992 en krachtens artikel 105 van de wet van 28 december 1992 houdende fiscale, financiële en diverse bepalingen afzonderlijk in de personenbelasting worden belast, worden aan de bedrijfsvoorheffing onderworpen tegen het tarief van 10,09 pct. (zonder vermindering), met dien verstande dat voor spaartegoeden het belastbare bedrag moet worden bepaald overeenkomstig de artikelen 34, § 3, en 515<sup>bis</sup>, derde lid, van hetzelfde Wetboek.

C. Spaartegoeden van spaarrekeningen en kapitalen en afkoopwaarden van spaarverzekeringen die krachtens de artikelen 515<sup>bis</sup>, vijfde lid, en 515<sup>ter</sup> van het Wetboek van de inkomstenbelastingen 1992 en krachtens artikel 104, tweede lid, van de wet van 28 december 1992 houdende fiscale, financiële en diverse bepalingen afzonderlijk in de personenbelasting worden belast, worden aan de bedrijfsvoorheffing onderworpen tegen het tarief van 16,66 pct. (zonder vermindering), met dien verstande dat voor spaartegoeden het belastbare bedrag moet worden bepaald overeenkomstig de artikelen 34, § 3, en 515<sup>bis</sup>, derde lid, van hetzelfde Wetboek.

Het vorige lid is eveneens van toepassing op spaartegoeden, kapitalen en afkoopwaarden als vermeld in artikel 9, § 4, van het koninklijk besluit van 22 december 1986 tot invoering van een stelsel van derdeleefijds- of pensioensparen.

D. Een bedrijfsvoorheffing van 33,31 pct. (zonder vermindering) is verschuldigd op :

1<sup>o</sup> spaartegoeden van spaarrekeningen en op kapitalen en afkoopwaarden van spaarverzekeringen die krachtens artikel 171, 1<sup>o</sup>, g, van het Wetboek van de inkomstenbelastingen 1992 afzonderlijk in de personenbelasting worden belast, met dien verstande dat voor spaartegoeden het belastbare bedrag moet worden bepaald overeenkomstig de artikelen 34, § 3, en 515<sup>bis</sup>, derde lid, van hetzelfde Wetboek;

2<sup>o</sup> spaartegoeden van spaarrekeningen en op kapitalen en afkoopwaarden van spaarverzekeringen die niet bedoeld zijn onder de punten B tot D, 1<sup>o</sup>, hiervoor. Bovendien moet voor spaartegoeden het belastbare bedrag worden bepaald overeenkomstig artikel 515<sup>bis</sup>, derde lid, van hetzelfde Wetboek.

Het vorige lid is eveneens van toepassing op de overdrachten als vermeld in artikel 34, § 2, 3<sup>o</sup>, van hetzelfde Wetboek.

E. In afwijking van de punten B tot D hiervoor moet geen bedrijfsvoorheffing worden ingehouden indien en in zoverre de spaartegoeden van spaarrekeningen en de kapitalen en afkoopwaarden van spaarverzekeringen zijn verleend ter uitvoering van contracten die het voorwerp zijn geweest van een taks op het lange termijnsparen als bepaald in Boek II, titel VIII van het Wetboek diverse rechten en taksen of in artikel 119 van de wet van 28 december 1992 houdende fiscale, financiële en diverse bepalingen.

41<sup>bis</sup>. Inkomsten van sportbeoefenaars voor een als zodanig verrichte werkzaamheid, voorzover zij de leeftijd van 16 jaar hebben bereikt doch jonger zijn dan 26 jaar op 1 januari 2009.

De bedrijfsvoorheffing wordt als volgt vastgesteld :

A. Het maandelijks inkomen bedraagt maximum 1.356,00 EUR :

de bedrijfsvoorheffing is gelijk aan 16,66 pct. van dat bedrag (zonder verminderingen);

B. Het maandelijks inkomen bedraagt meer dan 1.356,00 EUR :

a. De BV op de eerste schijf van 1.356,00 EUR is gelijk aan 225,90 EUR;

b. Het verschil tussen het maandelijks inkomen en 1.356,00 EUR afronden op het lagere veelvoud van 15 EUR en hierop de BV berekenen volgens de gewone schalen. Op de aldus berekende BV mogen nog de volgende verminderingen worden toegepast :

- voor kinderen ten laste;

- voor andere gezinslasten;

- voor groepsverzekering en voor extra-wettelijke verzekering tegen ouderdom of vroegtijdige dood.

c. De verschuldigde BV is gelijk aan a + b.

41<sup>ter</sup>. Een bedrijfsvoorheffing van 33,31 pct. (zonder vermindering) is verschuldigd op de beroepsinkomsten die worden betaald of toegekend aan :

- sportbeoefenaars, uit hoofde van hun sportieve activiteiten en voor zover zij op 1 januari 2009 de leeftijd van 26 jaar hebben bereikt;

- scheidsrechters, uit hoofde van hun activiteiten als scheidsrechter tijdens sportwedstrijden;

- opleiders, trainers en begeleiders, uit hoofde van hun opleidende, omkaderende of ondersteunende activiteit ten behoeve van de sportbeoefenaars;

op voorwaarde dat zij beroepsinkomsten uit een andere beroepsactiviteit verkrijgen waarvan het totaal brutobelastbaar bedrag meer bedraagt dan het totaal brutobelastbaar bedrag van de beroepsinkomsten die zij behalen uit hun voornoemde activiteit als sportbeoefenaar, scheidsrechter, opleider, trainer of begeleider, zoals bepaald in artikel 171, 1<sup>o</sup>, i, WIB 92.

#### HOOFDSTUK IV. — Bezoldigingen van bedrijfsleiders

42. Dit hoofdstuk is van toepassing op :

A. Rijksinwoners

B. Niet-inwoners die gedurende het volledige belastbare tijdperk in België een tehuis hebben behouden.

C. Niet-inwoners die niet gedurende het volledige belastbare tijdperk in België een tehuis hebben behouden maar die bezoldigingen genieten

— voor in België geleverde arbeidsprestaties,

— ingevolge één of meerdere arbeidsovereenkomsten die het *volledige kalenderjaar* bestrijken,

— en voor zover die arbeidsprestaties *ten minste 75 pct. van de wettelijk voorziene arbeidsduur per overeenkomst bedragen*.

43. Herkwalificatie van huurinkomsten

Bezoldigingen voortvloeiend uit de in artikel 32, tweede lid, 3<sup>o</sup>, van het Wetboek van de inkomstenbelastingen 1992 vermelde herkwalificatie van onroerende inkomsten, worden voor het vaststellen van de bedrijfsvoorheffing en zolang de Koning de voor dat jaar in aanmerking te nemen revalorisatiecoëfficiënt niet heeft bepaald, berekend op basis van de revalorisatiecoëfficiënt die geldt voor het laatste vorige jaar.

#### Afdeling 1. — Maandelijks brutobezoldigingen tot 7.500,00 EUR

44. De verkrijger van de inkomsten is een alleenstaande OF de echtgenoot van de verkrijger van de inkomsten heeft eveneens beroepsinkomsten (schaal I)

A. Wanneer de maandelijks brutobezoldigingen niet hoger zijn dan 7.500,00 EUR wordt de bedrijfsvoorheffing vastgesteld volgens schaal I.

Van de bedrijfsvoorheffing volgens die schaal mogen evenwel nog de verminderingen worden afgetrokken die zijn vermeld in nr. 11, A, a tot c.

B. In afwijking van punt A wordt de bedrijfsvoorheffing vastgesteld volgens de regels van nr. 45 wanneer de echtgenoot van de verkrijger van de inkomsten persoonlijke beroepsinkomsten heeft die uitsluitend bestaan uit pensioenen, renten of ermede gelijkgestelde inkomsten waarvan het bedrag niet hoger is dan 112,00 EUR NETTO per maand.

De nettoberoepsinkomsten worden vastgesteld volgens de regels van nr. 7, C.

45. De echtgenoot van de verkrijger van de inkomsten heeft geen beroepsinkomsten (schaal II)

Wanneer de maandelijkse brutobezoldigingen niet hoger zijn dan 7.500,00 EUR wordt de bedrijfsvoorheffing vastgesteld volgens schaal II.

Van de bedrijfsvoorheffing volgens die schaal mogen evenwel nog de verminderingen worden afgetrokken die zijn vermeld in nr. 12, a tot c.

#### *Afdeling 2. — Maandelijkse brutobezoldigingen boven 7.500,00 EUR*

46. De verkrijger van de inkomsten is een alleenstaande OF de echtgenoot van de verkrijger van de inkomsten heeft eveneens beroepsinkomsten

A. Wanneer de maandelijkse brutobezoldigingen hoger zijn dan 7.500,00 EUR wordt de bedrijfsvoorheffing als volgt vastgesteld :

a) de maandelijkse brutobezoldiging afronden op het lagere veelvoud van 15 EUR;

b) de bedrijfsvoorheffing op dat afgeronde bedrag is gelijk aan 3.410,98 EUR verhoogd met 53,50 pct. van het gedeelte van de maandelijkse brutobezoldiging boven 7.500,00 EUR;

c) van de bedrijfsvoorheffing berekend overeenkomstig b mogen evenwel nog de verminderingen worden afgetrokken die zijn vermeld in nr. 11, A, a tot c.

B. In afwijking van punt A wordt de bedrijfsvoorheffing vastgesteld volgens de regels van nr. 47 wanneer de echtgenoot van de verkrijger van de inkomsten persoonlijke beroepsinkomsten heeft die uitsluitend bestaan uit pensioenen, renten of ermede gelijkgestelde inkomsten waarvan het bedrag niet hoger is dan 112,00 EUR NETTO per maand.

De nettoberoepsinkomsten worden vastgesteld volgens de regels van nr. 7, C.

47. De echtgenoot van de verkrijger van de inkomsten heeft geen beroepsinkomsten

Wanneer de maandelijkse brutobezoldigingen hoger zijn dan 7.500,00 EUR wordt de bedrijfsvoorheffing als volgt vastgesteld :

a) de maandelijkse brutobezoldiging afronden op het lagere veelvoud van 15 EUR;

b) de bedrijfsvoorheffing op dat afgeronde bedrag is gelijk aan 3.102,95 EUR verhoogd met 53,50 pct. van het gedeelte van de maandelijkse brutobezoldiging boven 7.500,00 EUR;

c) van de bedrijfsvoorheffing berekend overeenkomstig b mogen evenwel nog de verminderingen worden afgetrokken die zijn vermeld in nr. 12, a tot c.

#### *Afdeling 3. — Bijzondere regels*

48. Periodieke betalingen anders dan per maand

Voor periodieke bezoldigingen die anders dan per maand worden betaald, bedraagt de bedrijfsvoorheffing het twintigste van het product, verkregen door vermenigvuldiging van het bedrag van de bedrijfsvoorheffing die volgens de regels van de nrs. 44 tot 47 verschuldigd is op de overeenstemmende maandbezoldiging, met het aantal werkdagen van het tijdperk waarop de bezoldiging betrekking heeft.

49. Niet-periodieke bezoldigingen

De bedrijfsvoorheffing op niet-periodieke bezoldigingen is gelijk aan twaalf maal het verschil tussen :

- eensdeels, de voorheffing die volgens de regels van de nrs. 44 tot 47 verschuldigd is op een inkomen gelijk aan de periodieke bezoldigingen van de maand waarin de niet-periodieke bezoldiging wordt betaald of toegekend, verhoogd met een twaalfde van de niet-periodieke bezoldiging;

- anderdeels, de voorheffing die volgens dezelfde regels verschuldigd is op de periodieke bezoldigingen van de maand waarin de niet-periodieke bezoldiging wordt betaald of toegekend.

#### *HOOFDSTUK V. — Bezoldigingen en brugpensioenen betaald of toegekend aan andere niet-inwoners dan diegenen vermeld in de nrs. 10, B en C en 42, B en C*

##### *Afdeling 1. — Bezoldigingen van werknemers en ermede gelijkgestelde inkomsten*

50. In afwijking van de nrs. 11 tot 20 en 26 wordt de bedrijfsvoorheffing op bezoldigingen van werknemers betaald of toegekend aan andere niet-inwoners dan diegenen vermeld in de nrs. 10, B en C, vastgesteld overeenkomstig de hierna volgende regels.

##### *Onderafdeling 1. — Maandelijkse brutobezoldigingen tot 7.500,00 EUR*

51. Wanneer de maandelijkse brutobezoldigingen niet hoger zijn dan 7.500,00 EUR wordt de bedrijfsvoorheffing vastgesteld volgens schaal III.

51bis. Van de bedrijfsvoorheffing vastgesteld volgens die schaal mogen evenwel nog de volgende verminderingen worden afgetrokken :

a) Vermindering voor groepsverzekering en voor extrawettelijke verzekering tegen ouderdom of vroegtijdige dood

De bedrijfsvoorheffing wordt verminderd met 30 pct. van :

— de verplichte inhoudingen ter uitvoering van een groepsverzekeringscontract;

— de verplichte inhoudingen ter uitvoering van een extrawettelijke voorzorgsregeling van verzekering tegen ouderdom en vroegtijdige dood.

— de inhoudingen die betrekking hebben op de individuele voortzetting van een pensioentoezegging overeenkomstig artikel 145<sup>3</sup>, 3<sup>de</sup> lid, van het WIB 92.



b) Vermindering voor bezoldigingen ingevolge het presteren van overwerk dat recht geeft op een overwerktoeslag

Deze vermindering is van toepassing op werknemers :

- die onderworpen zijn aan de arbeidswet van 16 maart 1971 en die tewerkgesteld zijn door een werkgever onderworpen aan de wet van 5 december 1968 aangaande de collectieve arbeidsovereenkomsten en de paritaire comités;

- en die overwerk hebben gepresteerd dat, overeenkomstig artikel 29 van de arbeidswet van 16 maart 1971 of artikel 7 van het koninklijk besluit nr. 213 van 26 september 1983 betreffende de arbeidsduur in de ondernemingen die onder het paritair comité voor het bouwbedrijf ressorteren, recht geeft op een overwerktoeslag.

Deze vermindering is slechts van toepassing op de berekeningsgrondslag voor de overwerktoeslag betreffende de eerste 65 uren die de werknemer als overwerk heeft gepresteerd.

De vermindering wordt toegepast na de onder sub a vermelde vermindering en bedraagt :

- voor een gepresteerd uur waarop een wettelijke overwerktoeslag van 50 of 100 pct. van toepassing is : 57,75 pct.;

- voor een gepresteerd uur waarop een wettelijke overwerktoeslag van 20 pct. van toepassing is : 66,81 pct.;

van het «sociale brutobedrag» van de bezoldigingen (dit is vóór aftrek van de verplichte inhoudingen ter uitvoering van de sociale wetgeving of van een ermede gelijkgesteld wettelijk of reglementair statuut), dat als berekeningsgrondslag heeft gediend voor de berekening van de overwerktoeslag.

#### Onderafdeling 2. — Maandelijkse brutobezoldigingen boven 7.500,00 EUR

52. A. Wanneer de maandelijkse brutobezoldigingen hoger zijn dan 7.500,00 EUR wordt de bedrijfsvoorheffing als volgt vastgesteld :

a) de maandelijkse brutobezoldiging afronden op het lagere veelvoud van 15 EUR;

b) de bedrijfsvoorheffing op dat afgeronde bedrag is gelijk aan 3.527,34 EUR verhoogd met 53,50 pct. van het gedeelte van de maandelijkse brutobezoldiging boven 7.500,00 EUR.

B. Van de bedrijfsvoorheffing berekend overeenkomstig punt A mogen evenwel nog de vermindering voor groepsverzekering en voor extrawettelijke verzekering tegen ouderdom of vroegtijdige dood en de vermindering voor bezoldigingen ingevolge het presteren van overwerk dat recht geeft op een overwerktoeslag worden afgetrokken; die verminderingen zijn vermeld in nr. 51*bis*.

#### Onderafdeling 3. — Bijzondere regels

53. Betalingen per veertien dagen

Voor de per veertien dagen betaalde bezoldigingen bedraagt de bedrijfsvoorheffing de helft van de voorheffing die volgens de regel van nr. 51 of 52 per maand verschuldigd is op tweemaal de bezoldiging per veertien dagen.

54. Betalingen per week

Voor de per week betaalde bezoldigingen bedraagt de bedrijfsvoorheffing het vierde van de voorheffing die volgens de regel van nr. 51 of 52 per maand verschuldigd is op viermaal de bezoldiging per week.

55. Betalingen per werkdag

Voor de per werkdag betaalde bezoldigingen bedraagt de bedrijfsvoorheffing het twintigste van de voorheffing die volgens de regel van nr. 51 of 52 per maand verschuldigd is op twintigmaal de bezoldiging per werkdag.

56. Exceptionele vergoedingen

Voor de exceptionele vergoedingen (commissielonen, vakantiegeld, eindejaarspremies, enz.) die een werkgever, buiten de normale bezoldigingen aan leden van zijn personeel betaalt, wordt de bedrijfsvoorheffing (zonder vermindering) vastgesteld volgens het onderstaande tarief, gelet op het jaarbedrag van de normale in België betaalde of toegekende brutobezoldigingen van de verkrijger van de inkomsten.

Jaarbedrag van de normale brutobezoldigingen	Percent als bedrijfsvoorheffing verschuldigd
1	2
van 0,01 EUR tot 10.315,00 EUR	26,75
van 10.315,01 EUR tot 13.545,00 EUR	32,10
van 13.545,01 EUR tot 18.985,00 EUR	42,80
van 18.985,01 EUR tot 39.975,00 EUR	48,15
boven 39.975,00 EUR	53,50

## 57. Achterstallen en opzeggingsvergoedingen

Voor achterstallige bezoldigingen (onder meer bezoldigingen waarvan de uitbetaling of de toekenning door toedoen van de overheid of wegens het bestaan van een geschil slechts heeft plaatsgehad na het verstrijken van het belastbare tijdperk waarop zij in werkelijkheid betrekking hebben) en voor de opzeggingsvergoedingen, wordt de bedrijfsvoorheffing (zonder vermindering) vastgesteld volgens het onderstaande tarief, gelet op de referentiebezoldiging, d.w.z. :

- ofwel het jaarbedrag van de normale in België betaalde of toegekende brutobezoldiging die onmiddellijk vóór de herziening die tot de uitbetaling van de achterstallen aanleiding gaf aan de verkrijger van de inkomsten werd betaald;

- ofwel de bezoldiging die tot grondslag diende voor het vaststellen van de opzeggingsvergoeding of, bij gebreke daaraan, de bezoldiging die de verkrijger heeft ontvangen tijdens de laatste periode van normale activiteit in dienst van de werkgever die de vergoeding uitbetaalt.

Referentiebezoldiging	Percent als bedrijfsvoorheffing verschuldigd
1	2
van 0,01 EUR tot 9.220,00 EUR	26,75
van 9.220,01 EUR tot 12.095,00 EUR	32,10
van 12.095,01 EUR tot 16.935,00 EUR	42,80
van 16.935,01 EUR tot 35.440,00 EUR	48,15
boven 35.440,00 EUR	53,50

## 58. Bezoldigingen voor stukwerk

De bedrijfsvoorheffing op bezoldigingen toegekend aan werklieden die stukwerk verrichten en van wie de onregelmatige en door de werkgever niet gecontroleerde prestaties niet worden uitgedrukt in dagen, weken, veertien dagen of maanden arbeid, wordt berekend volgens de regels van de nrs. 51 tot 55, met inachtneming van de duur van het tijdperk waarop de bezoldigingen betrekking hebben.

*Afdeling 2. — Brugpensioenen*

59. In afwijking van nr. 23 wordt de bedrijfsvoorheffing op brugpensioenen van werknemers betaald of toegekend aan andere niet-inwoners dan diegenen vermeld in de nrs. 10, B en C, vastgesteld overeenkomstig de hierna volgende regels.

## 60. Brugpensioenen

Vergoedingen, in het kader of naar aanleiding van een brugpensioenregeling aan ontslagen of op rust gestelde werknemers betaald of toegekend, zijn van de bedrijfsvoorheffing vrijgesteld in zover hun totaalbedrag het maximumbedrag inzake werkloosheidsuitkering niet te boven gaat.

Voor het gedeelte van het totaalbedrag van die vergoedingen dat het hierboven vermelde maximumbedrag inzake werkloosheidsuitkering te boven gaat, moeten de schuldenaars van dat gedeelte bedrijfsvoorheffing inhouden en storten. Die bedrijfsvoorheffing wordt volgens de regels van de nrs. 61 en 62 berekend op het totaalbedrag van de vergoedingen.

## 61. Maandelijks brugpensioenen

A. Wanneer het totaalbedrag van deze maandelijks vergoedingen niet hoger is dan 7.500,00 EUR wordt de bedrijfsvoorheffing vastgesteld volgens schaal III.

B. Wanneer het totaalbedrag van deze maandelijks vergoedingen hoger is dan 7.500,00 EUR wordt de bedrijfsvoorheffing als volgt vastgesteld :

a) het maandelijks totaalbedrag afronden op het lagere veelvoud van 15 EUR;

b) de bedrijfsvoorheffing op dat afgeronde bedrag is gelijk aan 3.578,16 EUR verhoogd met 53,50 pct. van het gedeelte van het maandelijks totaalbedrag boven 7.500,00 EUR.

## 62. Anders dan per maand betaalde brugpensioenen

Voor de anders dan per maand betaalde brugpensioenen bedraagt de bedrijfsvoorheffing het dertigste van het product verkregen door vermenigvuldiging van het bedrag van de bedrijfsvoorheffing dat zou verschuldigd zijn op het overeenstemmende maandelijks totaalbedrag van het brugpensioen, met het aantal dagen van het tijdperk waarop het brugpensioen betrekking heeft.

*Afdeling 3. — Bezoldigingen van bedrijfsleiders*

63. In afwijking van de nrs. 44 tot 49 wordt de bedrijfsvoorheffing op bezoldigingen van bedrijfsleiders, betaald of toegekend aan andere niet-inwoners dan diegenen vermeld in de nrs. 42, B en C, vastgesteld overeenkomstig de hierna volgende regels.

*Onderafdeling 1. — Maandelijks brutobezoldigingen tot 7.500,00 EUR*

64. Wanneer de maandelijks brutobezoldigingen niet hoger zijn dan 7.500,00 EUR wordt de bedrijfsvoorheffing vastgesteld volgens schaal III.

64bis. De bedrijfsvoorheffing vastgesteld volgens die schaal wordt verminderd met 30 pct. van

- de verplichte inhoudingen ter uitvoering van een groepsverzekeringscontract;

- de verplichte inhoudingen ter uitvoering van een extrawettelijke voorzorgsregeling van verzekering tegen ouderdom en vroegtijdige dood.

de inhoudingen die betrekking hebben op de individuele voortzetting van een pensioentoezegging overeenkomstig artikel 145<sup>3</sup>, 3<sup>de</sup> lid, van het WIB 92.

## Onderafdeling 2. — Maandelijkse brutobezoldigingen boven 7.500,00 EUR

65. Wanneer de maandelijkse brutobezoldigingen hoger zijn dan 7.500,00 EUR wordt de bedrijfsvoorheffing als volgt vastgesteld :

a) de maandelijkse brutobezoldiging afronden op het lagere veelvoud van 15 EUR;

b) de bedrijfsvoorheffing op dat afgeronde bedrag is gelijk aan 3.527,34 EUR verhoogd met 53,50 pct. van het gedeelte van de maandelijkse brutobezoldiging boven 7.500,00 EUR.

65bis. Van de bedrijfsvoorheffing berekend overeenkomstig nr. 65 mag nog de vermindering voor groepsverzekering en voor extrawettelijke verzekering tegen ouderdom of vroegtijdige dood worden afgetrokken; die vermindering is vermeld onder nr 64bis.

## Onderafdeling 3. — Bijzondere regels

66. Periodieke betalingen anders dan per maand

Voor periodieke bezoldigingen die anders dan per maand worden betaald, bedraagt de bedrijfsvoorheffing het twintigste van het product, verkregen door vermenigvuldiging van het bedrag van de bedrijfsvoorheffing, dat volgens de regel van nr. 64 of 65 verschuldigd is op de overeenstemmende maandbezoldiging, met het aantal werkdagen van het tijdperk waarop de bezoldiging betrekking heeft.

67. Niet-periodieke bezoldigingen

De bedrijfsvoorheffing op niet-periodieke bezoldigingen is gelijk aan twaalf maal het verschil tussen :

eensdeels, de voorheffing die volgens de regels van de nrs. 64 tot 66 verschuldigd is op een inkomen gelijk aan de periodieke bezoldigingen van de maand waarin de niet-periodieke bezoldiging wordt betaald of toegekend, verhoogd met een twaalfde van de niet-periodieke bezoldiging;

anderdeels, de voorheffing die volgens dezelfde regels verschuldigd is op de periodieke bezoldigingen van de maand waarin de niet-periodieke bezoldiging wordt betaald of toegekend.

HOOFDSTUK VI. — *Presentiegelden*

68. Presentiegelden die baten zijn als vermeld in artikel 23, § 1, 2°, van het Wetboek van de inkomstenbelastingen 1992

Presentiegelden betaald of toegekend aan personen voor wie die presentiegelden baten zijn als vermeld in artikel 23, § 1, 2°, van het Wetboek van de inkomstenbelastingen 1992 (leden van provincie- en gemeenteraden, van agglomeratieraden, van raden voor maatschappelijk welzijn, van beheerscomités van openbare instellingen of lichamen, enz.) zijn voor hun brutobedrag aan de bedrijfsvoorheffing onderworpen tegen het in nr. 24 vermelde tarief.

69. ...

HOOFDSTUK VII. — *Prijzen, subsidies, renten of pensioenen vermeld in artikel 90, 2°, van het Wetboek van de inkomstenbelastingen 1992*

70. Grondslag en tarief

De bedrijfsvoorheffing bedraagt 18,17 pct. van het brutobedrag voor de prijzen, subsidies, renten of pensioenen die Belgische of buitenlandse openbare machten of openbare instellingen zonder winstoogmerken in België betalen of toekennen aan geleerden, schrijvers of kunstenaars, met uitzondering van de sommen die zijn betaald of toegekend als bezoldiging van bewezen diensten en beroepsinkomsten zijn.

Evenwel bedraagt de bedrijfsvoorheffing 26,75 pct. van het brutobedrag voor de prijzen, subsidies, renten of pensioenen die Belgische openbare machten of openbare instellingen betalen of toekennen aan geleerden, schrijvers of kunstenaars die niet-inwoner zijn, met uitzondering van de sommen die betaald of toegekend zijn als bezoldiging van bewezen diensten en beroepsinkomsten zijn.

71. Vrijstelling

Met betrekking tot de prijzen en de gedurende twee jaar betaalde of toegekende subsidies is geen bedrijfsvoorheffing verschuldigd op de eerste schijf van 3.310,00 EUR.

Bovendien zijn de prijzen en subsidies niet aan de bedrijfsvoorheffing onderworpen, indien zij overeenkomstig artikel 53 van dit besluit zijn vrijgesteld.

HOOFDSTUK VIII. — *Onderhoudsuitkeringen en kapitalen vermeld in artikel 90, 3° en 4°, van het Wetboek van de inkomstenbelastingen 1992, die aan niet-rijksinwoners worden betaald*

72. Uitkeringen

Op het bedrag van de in artikel 90, 3° en 4°, van het Wetboek van de inkomstenbelastingen 1992 vermelde uitkeringen die rijksinwoners aan niet-rijksinwoners betalen, is een bedrijfsvoorheffing verschuldigd van 26,75 pct. op 80 pct. van het bedrag van die uitkeringen.

73. Kapitalen

A. Wanneer in nr. 72 vermelde uitkeringen worden vervangen door een kapitaal dat wordt betaald aan een niet-inwoner die gedurende het volledige belastbare tijdperk in België een tehuis heeft behouden, bedraagt de bedrijfsvoorheffing 26,75 pct. van 80 pct. van het jaarbedrag van die uitkeringen.

Het jaarbedrag van de uitkeringen wordt vastgesteld door op het kapitaal artikel 73 van dit besluit toe te passen.

B. Wanneer nochtans in nr. 72 vermelde uitkeringen worden vervangen door een kapitaal dat wordt betaald aan een niet-inwoner die niet gedurende het volledige belastbare tijdperk een tehuis in België heeft behouden, bedraagt de bedrijfsvoorheffing 26,75 pct. van 80 pct. van dat kapitaal.

HOOFDSTUK IX. — *In artikel 87, 5°, a tot c en e, van dit besluit vermelde inkomsten, betaald of toegekend aan niet-inwoners vermeld in die bepaling*

74. Grondslag en tarief

Voor de inkomsten vermeld in artikel 87, 5°, a tot c en e, van dit besluit, betaald of toegekend aan aldaar vermelde niet-inwoners, moet de bedrijfsvoorheffing onderscheidenlijk als volgt worden berekend :

- a) op 30,28 pct. van het brutobedrag voor de winst en baten vermeld in artikel 87, 5°, a;
- b) volgens de regels en het tarief van nr. 24 voor de inkomsten vermeld in artikel 87, 5°, b;
- c) op 3,40 pct. van het brutobedrag van de premies betreffende de in België gedane verrichtingen voor de winst vermeld in artikel 87, 5°, c;
- d) op 32,29 pct. van het brutobedrag voor de winst vermeld in artikel 87, 5°, e.

HOOFDSTUK X. — *Inkomsten van podiumkunstenars en sportbeoefenaars die niet-inwoners zijn*

75. Grondslag en tarief

In afwijking van de bepalingen van de hoofdstukken II en V en van nr. 74, a en b, wordt de bedrijfsvoorheffing eenvormig vastgesteld op 18 pct. van het brutobedrag van de inkomsten vermeld in artikel 228, § 2, 8°, van het Wetboek van de inkomstenbelastingen 1992 met uitzondering van de inkomsten van sportbeoefenaars die in België tijdens het belastbaar tijdperk persoonlijke beroepsinkomsten als sportbeoefenaar verkrijgen gedurende een periode van meer dan 30 dagen te berekenen per schuldenaar van de inkomsten, verminderd met een forfaitair bedrag voor kosten opgenomen in onderstaande tabel :

Aard van de kosten	Bedrag
1. verplaatsingskosten :	300,00 EUR
2. voeding en andere kleine uitgaven :	37,50 EUR
3. logementskosten :	62,50 EUR
Totaal :	400,00 EUR

Het forfait wordt per schuldenaar van bedrijfsvoorheffing vastgesteld naargelang van de in België door de sportbeoefenaar of podiumkunstenaar gepresteerde dagen waarvoor hij wordt vergoed. Het aantal gepresteerde dagen dient evenwel per schuldenaar van bedrijfsvoorheffing voor elke sportbeoefenaar of podiumkunstenaar te worden beperkt tot 10 dagen per kalenderjaar.

Volgende bedragen mogen in aanmerking genomen worden :

- 400,00 EUR voor de eerste dag;
- 100,00 EUR voor elke volgende gepresteerde dag.

HOOFDSTUK XI. — *Winst en baten van niet-inwonende vennoten of leden van burgerlijke vennootschappen of van verenigingen zonder rechtspersoonlijkheid, vermeld in artikel 229, § 3, van het Wetboek van de inkomstenbelastingen 1992*

76. Grondslag en tarief

De in artikel 87, 7°, van dit besluit vermelde inkomsten van iedere vennoot of ieder lid zijn aan de bedrijfsvoorheffing onderworpen naar het volgende onderscheid :

A. Inkomsten die worden geacht te zijn toegekend aan niet-rijksinwoners vermeld in artikel 227, 1°, van het Wetboek van de inkomstenbelastingen 1992 : de bedrijfsvoorheffing wordt vastgesteld volgens het onderstaande tarief (zonder vermindering) :

Totaalbedrag van de winst of de baten van elke vennoot of elk lid	Verschuldigde bedrijfsvoorheffing
Van 0,01 EUR tot 7.550,00 EUR	26,75 pct.
Van 7.550,01 EUR tot 10.250,00 EUR	2.019,63 EUR + 32,10 pct. op de schijf boven 7.550,00 EUR
Van 10.250,01 EUR tot 14.860,00 EUR	2.886,33 EUR + 42,80 pct. op de schijf boven 10.250,00 EUR
Van 14.860,01 EUR tot 32.810,00 EUR	4.859,41 EUR + 48,15 pct. op de schijf boven 14.860,00 EUR
boven 32.810,00 EUR	13.502,34 EUR + 53,50 pct. op de schijf boven 32.810,00 EUR

B. Inkomsten die worden geacht te zijn toegekend aan niet-inwoners vermeld in artikel 227, 2°, van voormeld Wetboek : de bedrijfsvoorheffing wordt éénvormig vastgesteld op 33,99 pct.

HOOFDSTUK XII. — *In artikel 87, 8°, van dit besluit vermelde meerwaarden, verwezenlijkt door niet-inwoners in het kader van hun beroepswerkzaamheid*

77. De in artikel 87, 8°, van dit besluit vermelde meerwaarden, vastgesteld krachtens artikel 235, 1° of 2°, van het Wetboek van de inkomstenbelastingen 1992, zijn aan de bedrijfsvoorheffing onderworpen naar het volgende onderscheid :

A. Meerwaarden verwezenlijkt door niet-rijksinwoners vermeld in artikel 227, 1°, van voormeld Wetboek, zijn aan de bedrijfsvoorheffing onderworpen tegen het in nr. 76, A, vermelde tarief (zonder vermindering).

In afwijking van vorig lid worden meerwaarden verwezenlijkt op onroerende goederen die op het ogenblik van hun vervreemding sedert meer dan 5 jaar voor het uitoefenen van de beroepswerkzaamheid worden gebruikt, aan de bedrijfsvoorheffing onderworpen tegen het tarief van 17,66 pct. (zonder vermindering).

B. Meerwaarden verwezenlijkt door niet-inwoners vermeld in artikel 227, 2°, van voormeld Wetboek : de bedrijfsvoorheffing wordt éénvormig vastgesteld op 33,99 pct.

HOOFDSTUK XIII. — *Aanvullende inhoudingen*

78. Algemeen

A. Ten laatste vanaf de eerste betaling tijdens de tweede maand na de datum van de schriftelijke aanvraag die de verkrijger van de inkomsten daartoe tot de schuldenaar van de bedrijfsvoorheffing richt, MOET deze laatste, boven de inhoudingen volgens de nrs. 1 tot 74, aanvullende inhoudingen van bedrijfsvoorheffing doen.

Deze aanvullende inhoudingen moeten bij elke betaling of toekenning van inkomsten gebeuren volgens een vast bedrag dat door de verkrijger zelf in zijn aanvraag wordt voorgesteld.

De verkrijger van de inkomsten is door zijn aanvraag gebonden tot hij ze herroept. De herroeping heeft slechts uitwerking vanaf de eerste betaling tijdens de derde maand die op de herroeping volgt.

B. Buiten de regeling van punt A MOGEN de schuldenaars van de bedrijfsvoorheffing op de inkomsten die zij betalen of toekennen en op aanvraag van de verkrijgers daarvan, hogere bedragen inhouden dan die welke volgen uit de toepassing van de nrs. 1 tot 74.

79. Bedrijfsvoorheffing vermeld in artikel 158 van het Wetboek van de inkomstenbelastingen 1992

Om als bedrijfsvoorheffing voor de toepassing van artikel 158 van het Wetboek van de inkomstenbelastingen 1992 in aanmerking te kunnen komen, moeten de in nr. 78 vermelde aanvullende inhoudingen op bezoldigingen vermeld in de nrs. 42 tot 49 :

a) gedaan worden op alle vaste en veranderlijke bezoldigingen die de werkgever in de loop van het jaar aan de verkrijgers betaalt of toekent;

b) binnen de gestelde termijn bij de ontvanger van de belastingen worden gestort;

c) bovendien, wanneer het aanvullende inhoudingen betreft als vermeld in nr.78, B :

- ofwel een eenvormig gedeelte vertegenwoordigen van de bedrijfsvoorheffing berekend volgens de nrs. 42 tot 49;

- ofwel het verschil vertegenwoordigen tussen het bedrag dat voor het hele jaar wordt berekend tegen een forfaitair percent en de bedrijfsvoorheffing berekend volgens de nrs. 42 tot 49.

## SCHAAL I

DEZE SCHAAL IS VAN TOEPASSING :

- OFWEL WANNEER DE VERKRIJGER VAN DE INKOMSTEN EEN ALLEENSTAANDE IS;
- OFWEL WANNEER DE ECHTGENOOT VAN DE VERKRIJGER VAN DE INKOMSTEN EVENEENS PERSOONLIJKE BEROEPSINKOMSTEN HEEFT.

\* \* \*

BEDRIJFSVOORHEFFING VOOR :

- BEZOLDIGINGEN VAN WERKNEMERS : KOLOM (2)
  - BEZOLDIGINGEN VAN BEDRIJFSLEIDERS : KOLOM (3)
  - PENSIOENEN EN RENTEN : KOLOM (4)
- DIE VANAF 1 JANUARI 2008 PER MAAND WORDEN BETAALD OF TOEGEKEND.

\* \* \*

DE BEDRAGEN VERMELD IN KOLOM (1) VERTEGENWOORDIGEN BRUTO-INKOMSTEN, D.W.Z. NA AFTREK VAN DE INHOUDINGEN EN LASTEN WAARVAN SPRAKE IS IN NR. 1 VAN DE TOEPASSINGSREGELS.

OVER EEN INKOMEN BEGREPEN TUSSEN TWEE INKOMSTENBEDRAGEN VAN KOLOM (1) IS DE BEDRIJFSVOORHEFFING VERSCHULDIGD DIE TEGENOVER HET LAAGSTE VAN DIE TWEE BEDRAGEN VOORKOMT.

\* \* \*

VAN DE BEDRIJFSVOORHEFFING AFGELEZEN IN DE SCHAAL MOGEN NOG DE VERMINDERINGEN VOOR KINDEREN TEN LASTE EN VOOR ANDERE GEZINSLASTEN WORDEN AFGETROKKEN (ZIE NRS. 11A, 31A EN 44A VAN DE TOEPASSINGSREGELS)

(1)	(2)	(3)	(4)	(1)	(2)	(3)	(4)
465,00		1,80		765,00	51,22	83,26	
480,00		5,61		780,00	55,41	87,83	
495,00		9,42		795,00	59,75	92,41	
510,00		13,24		810,00	64,08	96,98	
525,00		17,05		825,00	68,47	101,56	
540,00		20,86		840,00	73,04	106,13	
555,00	0,66	24,67		855,00	77,62	110,71	
570,00	4,28	28,48		870,00	82,19	115,28	
585,00	7,89	32,30		885,00	86,76	119,85	
600,00	11,50	36,11		900,00	91,34	124,52	
615,00	15,11	39,92		915,00	95,91	130,62	
630,00	18,72	43,73		930,00	100,49	136,72	
645,00	22,33	47,54		945,00	105,06	142,81	
660,00	25,94	51,36		960,00	109,64	148,91	
675,00	29,55	55,81		975,00	114,21	155,01	
690,00	33,17	60,39		990,00	118,78	161,11	
705,00	36,78	64,96		1005,00	123,36	167,21	5,22
720,00	40,39	69,54		1020,00	129,19	173,31	11,64
735,00	44,00	74,11		1035,00	135,29	179,41	18,06
750,00	47,61	78,69		1050,00	141,39	185,51	24,48

(1)	(2)	(3)	(4)	(1)	(2)	(3)	(4)
1065,00	147,49	191,61	30,90	1365,00	269,47	316,71	166,07
1080,00	153,59	197,71	37,32	1380,00	275,68	323,57	173,30
1095,00	159,68	203,80	43,74	1395,00	281,91	330,43	180,52
1110,00	165,78	209,90	50,16	1410,00	288,13	337,30	187,74
1125,00	171,88	216,00	56,58	1425,00	295,08	344,16	194,96
1140,00	177,98	222,10	63,00	1440,00	302,09	351,02	202,19
1155,00	184,08	228,20	69,42	1455,00	309,10	357,88	209,41
1170,00	190,18	234,30	75,84	1470,00	316,10	364,74	216,63
1185,00	196,28	240,40	82,26	1485,00	323,11	371,60	223,85
1200,00	202,38	246,50	88,68	1500,00	330,11	378,46	231,08
1215,00	208,48	252,60	95,10	1515,00	337,12	385,33	238,30
1230,00	214,58	258,70	101,52	1530,00	344,12	392,19	245,52
1245,00	220,67	264,79	108,29	1545,00	351,13	399,05	252,74
1260,00	226,77	270,89	115,52	1560,00	358,14	405,91	259,97
1275,00	232,87	276,99	122,74	1575,00	365,14	412,77	267,19
1290,00	238,97	283,09	129,96	1590,00	372,15	419,63	274,41
1305,00	245,07	289,27	137,18	1605,00	379,15	426,49	281,63
1320,00	251,17	296,13	144,41	1620,00	386,16	433,35	288,86
1335,00	257,27	302,99	151,63	1635,00	393,17	440,22	296,08
1350,00	263,37	309,85	158,85	1650,00	400,17	447,08	303,86



(1)	(2)	(3)	(4)	(1)	(2)	(3)	(4)
1665,00	407,18	453,94	312,20	1965,00	547,29	591,17	478,99
1680,00	414,18	460,80	320,54	1980,00	554,30	598,03	487,33
1695,00	421,19	467,66	328,88	1995,00	561,31	604,89	495,67
1710,00	428,19	474,52	337,22	2010,00	568,31	611,75	504,01
1725,00	435,20	481,38	345,56	2025,00	575,32	618,61	512,35
1740,00	442,21	488,25	353,90	2040,00	582,32	625,47	520,69
1755,00	449,21	495,11	362,24	2055,00	589,33	632,33	529,03
1770,00	456,22	501,97	370,58	2070,00	596,33	639,20	537,37
1785,00	463,22	508,83	378,92	2085,00	603,34	646,06	545,71
1800,00	470,23	515,69	387,26	2100,00	610,35	652,92	554,05
1815,00	477,24	522,55	395,60	2115,00	617,35	659,78	562,39
1830,00	484,24	529,41	403,94	2130,00	624,36	666,64	570,73
1845,00	491,25	536,28	412,28	2145,00	631,36	673,50	579,07
1860,00	498,25	543,14	420,62	2160,00	638,37	680,36	587,41
1875,00	505,26	550,00	428,96	2175,00	645,38	687,23	595,75
1890,00	512,26	556,86	437,30	2190,00	652,38	694,09	604,09
1905,00	519,27	563,72	445,64	2205,00	659,39	700,95	612,43
1920,00	526,28	570,58	453,97	2220,00	666,39	707,81	620,77
1935,00	533,28	577,44	462,31	2235,00	673,40	714,67	629,11
1950,00	540,29	584,31	470,65	2250,00	680,40	721,53	637,45

(1)	(2)	(3)	(4)	(1)	(2)	(3)	(4)
2265,00	687,41	728,39	645,79	2565,00	827,53	865,62	812,58
2280,00	694,42	735,26	654,13	2580,00	834,53	872,48	820,92
2295,00	701,42	742,12	662,47	2595,00	841,54	879,34	829,26
2310,00	708,43	748,98	670,81	2610,00	848,54	886,21	837,60
2325,00	715,43	755,84	679,15	2625,00	855,55	893,07	845,94
2340,00	722,44	762,70	687,49	2640,00	862,56	899,93	854,28
2355,00	729,45	769,56	695,83	2655,00	869,56	906,79	862,62
2370,00	736,45	776,42	704,17	2670,00	876,57	913,65	870,96
2385,00	743,46	783,28	712,51	2685,00	883,57	920,51	879,30
2400,00	750,46	790,15	720,85	2700,00	890,58	927,37	887,64
2415,00	757,47	797,01	729,18	2715,00	897,58	934,24	895,98
2430,00	764,47	803,87	737,52	2730,00	904,59	941,10	904,32
2445,00	771,48	810,73	745,86	2745,00	911,60	947,96	913,24
2460,00	778,49	817,59	754,20	2760,00	918,60	954,82	922,38
2475,00	785,49	824,45	762,54	2775,00	925,61	961,68	931,52
2490,00	792,50	831,31	770,88	2790,00	932,61	968,54	940,66
2505,00	799,50	838,18	779,22	2805,00	939,62	975,40	949,81
2520,00	806,51	845,04	787,56	2820,00	946,63	982,26	958,95
2535,00	813,52	851,90	795,90	2835,00	953,63	989,13	968,09
2550,00	820,52	858,76	804,24	2850,00	960,64	995,99	977,23

(1)	(2)	(3)	(4)	(1)	(2)	(3)	(4)
2865,00	967,64	1002,85	986,38	3165,00	1118,75	1154,66	1169,22
2880,00	974,65	1009,81	995,52	3180,00	1126,54	1162,28	1178,36
2895,00	981,65	1017,43	1004,66	3195,00	1134,32	1169,91	1187,50
2910,00	988,66	1025,06	1013,80	3210,00	1142,11	1177,53	1196,65
2925,00	995,67	1032,68	1022,94	3225,00	1149,89	1185,16	1205,79
2940,00	1002,67	1040,30	1032,09	3240,00	1157,67	1192,78	1214,93
2955,00	1009,77	1047,93	1041,23	3255,00	1165,46	1200,40	1224,07
2970,00	1017,56	1055,55	1050,37	3270,00	1173,24	1208,03	1233,22
2985,00	1025,34	1063,18	1059,51	3285,00	1181,03	1215,65	1242,36
3000,00	1033,13	1070,80	1068,66	3300,00	1188,81	1223,27	1250,38
3015,00	1040,91	1078,42	1077,80	3315,00	1196,60	1230,90	1258,41
3030,00	1048,69	1086,05	1086,94	3330,00	1204,38	1238,52	1266,43
3045,00	1056,48	1093,67	1096,08	3345,00	1212,16	1246,15	1274,46
3060,00	1064,26	1101,29	1105,22	3360,00	1219,95	1253,77	1282,48
3075,00	1072,05	1108,92	1114,37	3375,00	1227,73	1261,39	1290,51
3090,00	1079,83	1116,54	1123,51	3390,00	1235,52	1269,02	1298,53
3105,00	1087,62	1124,17	1132,65	3405,00	1243,30	1276,64	1306,56
3120,00	1095,40	1131,79	1141,79	3420,00	1251,08	1284,26	1314,58
3135,00	1103,18	1139,41	1150,94	3435,00	1258,87	1291,89	1322,61
3150,00	1110,97	1147,04	1160,08	3450,00	1266,65	1299,51	1330,63

(1)	(2)	(3)	(4)	(1)	(2)	(3)	(4)
3465,00	1274,44	1307,14	1338,66	3765,00	1430,12	1459,61	1499,16
3480,00	1282,22	1314,76	1346,68	3780,00	1437,91	1467,23	1507,18
3495,00	1290,01	1322,38	1354,71	3795,00	1445,69	1474,86	1515,21
3510,00	1297,79	1330,01	1362,73	3810,00	1453,48	1482,48	1523,23
3525,00	1305,57	1337,63	1370,76	3825,00	1461,26	1490,11	1531,26
3540,00	1313,36	1345,25	1378,78	3840,00	1469,04	1497,73	1539,28
3555,00	1321,14	1352,88	1386,81	3855,00	1476,83	1505,35	1547,31
3570,00	1328,93	1360,50	1394,83	3870,00	1484,61	1512,98	1555,33
3585,00	1336,71	1368,13	1402,86	3885,00	1492,40	1520,60	1563,36
3600,00	1344,50	1375,75	1410,88	3900,00	1500,18	1528,22	1571,38
3615,00	1352,28	1383,37	1418,91	3915,00	1507,97	1535,85	1579,41
3630,00	1360,06	1391,00	1426,93	3930,00	1515,75	1543,47	1587,43
3645,00	1367,85	1398,62	1434,96	3945,00	1523,53	1551,10	1595,46
3660,00	1375,63	1406,24	1442,98	3960,00	1531,32	1558,72	1603,48
3675,00	1383,42	1413,87	1451,01	3975,00	1539,10	1566,34	1611,51
3690,00	1391,20	1421,49	1459,03	3990,00	1546,89	1573,97	1619,53
3705,00	1398,99	1429,12	1467,06	4005,00	1554,67	1581,59	1627,56
3720,00	1406,77	1436,74	1475,08	4020,00	1562,45	1589,21	1635,58
3735,00	1414,55	1444,36	1483,11	4035,00	1570,24	1596,84	1643,61
3750,00	1422,34	1451,99	1491,13	4050,00	1578,02	1604,46	1651,63

(1)	(2)	(3)	(4)	(1)	(2)	(3)	(4)
4065,00	1585,81	1612,09	1659,66	4365,00	1741,49	1764,56	1820,16
4080,00	1593,59	1619,71	1667,68	4380,00	1749,28	1772,18	1828,18
4095,00	1601,38	1627,33	1675,71	4395,00	1757,06	1779,81	1836,21
4110,00	1609,16	1634,96	1683,73	4410,00	1764,85	1787,43	1844,23
4125,00	1616,94	1642,58	1691,76	4425,00	1772,63	1795,06	1852,26
4140,00	1624,73	1650,20	1699,78	4440,00	1780,41	1802,68	1860,28
4155,00	1632,51	1657,83	1707,81	4455,00	1788,20	1810,30	1868,31
4170,00	1640,30	1665,45	1715,83	4470,00	1795,98	1817,93	1876,33
4185,00	1648,08	1673,08	1723,86	4485,00	1803,77	1825,55	1884,36
4200,00	1655,87	1680,70	1731,88	4500,00	1811,55	1833,17	1892,38
4215,00	1663,65	1688,32	1739,91	4515,00	1819,34	1840,80	1900,41
4230,00	1671,43	1695,95	1747,93	4530,00	1827,12	1848,42	1908,43
4245,00	1679,22	1703,57	1755,96	4545,00	1834,90	1856,05	1916,46
4260,00	1687,00	1711,19	1763,98	4560,00	1842,69	1863,67	1924,48
4275,00	1694,79	1718,82	1772,01	4575,00	1850,47	1871,29	1932,51
4290,00	1702,57	1726,44	1780,03	4590,00	1858,26	1878,92	1940,53
4305,00	1710,36	1734,07	1788,06	4605,00	1866,04	1886,54	1948,56
4320,00	1718,14	1741,69	1796,08	4620,00	1873,82	1894,16	1956,58
4335,00	1725,92	1749,31	1804,11	4635,00	1881,61	1901,79	1964,61
4350,00	1733,71	1756,94	1812,13	4650,00	1889,39	1909,41	1972,63

4665,00	1897,18	1917,04	1980,66	4965,00	2054,75	2069,51	2141,16
4680,00	1904,96	1924,66	1988,68	4980,00	2062,78	2077,13	2149,18
4695,00	1912,75	1932,28	1996,71	4995,00	2070,80	2084,76	2157,21
4710,00	1920,53	1939,91	2004,73	5010,00	2078,83	2092,38	2165,23
4725,00	1928,31	1947,53	2012,76	5025,00	2086,85	2100,01	2173,26
4740,00	1936,10	1955,15	2020,78	5040,00	2094,88	2107,63	2181,28
4755,00	1943,88	1962,78	2028,81	5055,00	2102,90	2115,25	2189,31
4770,00	1951,67	1970,40	2036,83	5070,00	2110,93	2122,88	2197,33
4785,00	1959,45	1978,03	2044,86	5085,00	2118,95	2130,50	2205,36
4800,00	1967,24	1985,65	2052,88	5100,00	2126,98	2138,12	2213,38
4815,00	1975,02	1993,27	2060,91	5115,00	2135,00	2145,75	2221,41
4830,00	1982,80	2000,90	2068,93	5130,00	2143,03	2153,37	2229,43
4845,00	1990,59	2008,52	2076,96	5145,00	2151,05	2161,00	2237,46
4860,00	1998,58	2016,14	2084,98	5160,00	2159,08	2168,62	2245,48
4875,00	2006,60	2023,77	2093,01	5175,00	2167,10	2176,24	2253,51
4890,00	2014,63	2031,39	2101,03	5190,00	2175,13	2183,87	2261,53
4905,00	2022,65	2039,02	2109,06	5205,00	2183,15	2191,49	2269,56
4920,00	2030,68	2046,64	2117,08	5220,00	2191,18	2199,11	2277,58
4935,00	2038,70	2054,26	2125,11	5235,00	2199,20	2206,74	2285,61
4950,00	2046,73	2061,89	2133,13	5250,00	2207,23	2214,36	2293,63

(1)	(2)	(3)	(4)	(1)	(2)	(3)	(4)
5265,00	2215,25	2221,99	2301,66	5565,00	2375,75	2375,75	2462,16
5280,00	2223,28	2229,61	2309,68	5580,00	2383,78	2383,78	2470,18
5295,00	2231,30	2237,23	2317,71	5595,00	2391,80	2391,80	2478,21
5310,00	2239,33	2244,86	2325,73	5610,00	2399,83	2399,83	2486,23
5325,00	2247,35	2252,48	2333,76	5625,00	2407,85	2407,85	2494,26
5340,00	2255,38	2260,10	2341,78	5640,00	2415,88	2415,88	2502,28
5355,00	2263,40	2267,73	2349,81	5655,00	2423,90	2423,90	2510,31
5370,00	2271,43	2275,35	2357,83	5670,00	2431,93	2431,93	2518,33
5385,00	2279,45	2282,98	2365,86	5685,00	2439,95	2439,95	2526,36
5400,00	2287,48	2290,60	2373,88	5700,00	2447,98	2447,98	2534,38
5415,00	2295,50	2298,22	2381,91	5715,00	2456,00	2456,00	2542,41
5430,00	2303,53	2305,85	2389,93	5730,00	2464,03	2464,03	2550,43
5445,00	2311,55	2313,47	2397,96	5745,00	2472,05	2472,05	2558,46
5460,00	2319,58	2321,09	2405,98	5760,00	2480,08	2480,08	2566,48
5475,00	2327,60	2328,72	2414,01	5775,00	2488,10	2488,10	2574,51
5490,00	2335,63	2336,34	2422,03	5790,00	2496,13	2496,13	2582,53
5505,00	2343,65	2343,97	2430,06	5805,00	2504,15	2504,15	2590,56
5520,00	2351,68	2351,68	2438,08	5820,00	2512,18	2512,18	2598,58
5535,00	2359,70	2359,70	2446,11	5835,00	2520,20	2520,20	2606,61
5550,00	2367,73	2367,73	2454,13	5850,00	2528,23	2528,23	2614,63

(1)	(2)	(3)	(4)	(1)	(2)	(3)	(4)
5855,00	2536,25	2536,25	2622,66	6165,00	2696,75	2696,75	2783,16
5880,00	2544,28	2544,28	2630,68	6180,00	2704,78	2704,78	2791,18
5895,00	2552,30	2552,30	2638,71	6195,00	2712,80	2712,80	2799,21
5910,00	2560,33	2560,33	2646,73	6210,00	2720,83	2720,83	2807,23
5925,00	2568,35	2568,35	2654,76	6225,00	2728,85	2728,85	2815,26
5940,00	2576,38	2576,38	2662,78	6240,00	2736,88	2736,88	2823,28
5955,00	2584,40	2584,40	2670,81	6255,00	2744,90	2744,90	2831,31
5970,00	2592,43	2592,43	2678,83	6270,00	2752,93	2752,93	2839,33
5985,00	2600,45	2600,45	2686,86	6285,00	2760,95	2760,95	2847,36
6000,00	2608,48	2608,48	2694,88	6300,00	2768,98	2768,98	2855,38
6015,00	2616,50	2616,50	2702,91	6315,00	2777,00	2777,00	2863,41
6030,00	2624,53	2624,53	2710,93	6330,00	2785,03	2785,03	2871,43
6045,00	2632,55	2632,55	2718,96	6345,00	2793,05	2793,05	2879,46
6060,00	2640,58	2640,58	2726,98	6360,00	2801,08	2801,08	2887,48
6075,00	2648,60	2648,60	2735,01	6375,00	2809,10	2809,10	2895,51
6090,00	2656,63	2656,63	2743,03	6390,00	2817,13	2817,13	2903,53
6105,00	2664,65	2664,65	2751,06	6405,00	2825,15	2825,15	2911,56
6120,00	2672,68	2672,68	2759,08	6420,00	2833,18	2833,18	2919,58
6135,00	2680,70	2680,70	2767,11	6435,00	2841,20	2841,20	2927,61
6150,00	2688,73	2688,73	2775,13	6450,00	2849,23	2849,23	2935,63



(1)	(2)	(3)	(4)	(1)	(2)	(3)	(4)
6465,00	2857,25	2857,25	2943,66	6765,00	3017,75	3017,75	3104,16
6480,00	2865,28	2865,28	2951,68	6780,00	3025,78	3025,78	3112,18
6495,00	2873,30	2873,30	2959,71	6795,00	3033,80	3033,80	3120,21
6510,00	2881,33	2881,33	2967,73	6810,00	3041,83	3041,83	3128,23
6525,00	2889,35	2889,35	2975,76	6825,00	3049,85	3049,85	3136,26
6540,00	2897,38	2897,38	2983,78	6840,00	3057,88	3057,88	3144,28
6555,00	2905,40	2905,40	2991,81	6855,00	3065,90	3065,90	3152,31
6570,00	2913,43	2913,43	2999,83	6870,00	3073,93	3073,93	3160,33
6585,00	2921,45	2921,45	3007,86	6885,00	3081,95	3081,95	3168,36
6600,00	2929,48	2929,48	3015,88	6900,00	3089,98	3089,98	3176,38
6615,00	2937,50	2937,50	3023,91	6915,00	3098,00	3098,00	3184,41
6630,00	2945,53	2945,53	3031,93	6930,00	3106,03	3106,03	3192,43
6645,00	2953,55	2953,55	3039,96	6945,00	3114,05	3114,05	3200,46
6660,00	2961,58	2961,58	3047,98	6960,00	3122,08	3122,08	3208,48
6675,00	2969,60	2969,60	3056,01	6975,00	3130,10	3130,10	3216,51
6690,00	2977,63	2977,63	3064,03	6990,00	3138,13	3138,13	3224,53
6705,00	2985,65	2985,65	3072,06	7005,00	3146,15	3146,15	3232,56
6720,00	2993,68	2993,68	3080,08	7020,00	3154,18	3154,18	3240,58
6735,00	3001,70	3001,70	3088,11	7035,00	3162,20	3162,20	3248,61
6750,00	3009,73	3009,73	3096,13	7050,00	3170,23	3170,23	3256,63

(1)	(2)	(3)	(4)	(1)	(2)	(3)	(4)
7065,00	3178,25	3178,25	3264,66	7365,00	3338,75	3338,75	3425,16
7080,00	3186,28	3186,28	3272,68	7380,00	3346,78	3346,78	3433,18
7095,00	3194,30	3194,30	3280,71	7395,00	3354,80	3354,80	3441,21
7110,00	3202,33	3202,33	3288,73	7410,00	3362,83	3362,83	3449,23
7125,00	3210,35	3210,35	3296,76	7425,00	3370,85	3370,85	3457,26
7140,00	3218,38	3218,38	3304,78	7440,00	3378,88	3378,88	3465,28
7155,00	3226,40	3226,40	3312,81	7455,00	3386,90	3386,90	3473,31
7170,00	3234,43	3234,43	3320,83	7470,00	3394,93	3394,93	3481,33
7185,00	3242,45	3242,45	3328,86	7485,00	3402,95	3402,95	3489,36
7200,00	3250,48	3250,48	3336,88	7500,00	3410,98	3410,98	3497,38
7215,00	3258,50	3258,50	3344,91				
7230,00	3266,53	3266,53	3352,93				
7245,00	3274,55	3274,55	3360,96				
7260,00	3282,58	3282,58	3368,98				
7275,00	3290,60	3290,60	3377,01				
7290,00	3298,63	3298,63	3385,03				
7305,00	3306,65	3306,65	3393,06				
7320,00	3314,68	3314,68	3401,08				
7335,00	3322,70	3322,70	3409,11				
7350,00	3330,73	3330,73	3417,13				

## SCHAAL II

DEZE SCHAAL IS VAN TOEPASSING WANNEER DE ECHTGENOOT VAN DE VERKRIJGER VAN DE INKOMSTEN GEEN PERSOONLIJKE BEROEPSINKOMSTEN HEEFT.

\* \* \*

BEDRIJFSVOORHEFFING VOOR :

- BEZOLDIGINGEN VAN WERKNEMERS : KOLOM (2)

- BEZOLDIGINGEN VAN BEDRIJFSLEIDERS :

KOLOM (3)

- PENSIOENEN EN RENTEN : KOLOM (4)

DIE VANAF 1 JANUARI 2008 PER MAAND WORDEN BETAALD OF TOEGEKEND.

\* \* \*

DE BEDRAGEN VERMELD IN KOLOM (1) VERTEGENWOORDIGEN BRUTO-INKOMSTEN, D.W.Z. NA AFTREK VAN DE INHOUDINGEN EN LASTEN WAARVAN SPRAKE IS IN NR. 1 VAN DE TOEPASSINGSREGELS.

OVER EEN INKOMEN BEGREPEN TUSSEN TWEE INKOMSTENBEDRAGEN VAN KOLOM (1) IS DE BEDRIJFSVOORHEFFING VERSCHULDIGD DIE TEGENOVER HET LAAGSTE VAN DIE TWEE BEDRAGEN VOORKOMT.

\* \* \*

VAN DE BEDRIJFSVOORHEFFING AFGELEZEN IN DE SCHAAL MOGEN NOG DE VERMINDERINGEN VOOR KINDEREN TEN LASTE EN VOOR ANDERE GEZINSLASTEN WORDEN AFGETROKKEN (ZIE NRS. 12, 32 EN 45 VAN DE TOEPASSINGSREGELS).

(1)	(2)	(3)	(4)	(1)	(2)	(3)	(4)
930,00		3,61		1230,00	58,51	89,94	
945,00		7,42		1245,00	62,85	94,29	
960,00		11,73		1260,00	67,20	98,64	
975,00		16,07		1275,00	71,55	102,98	
990,00		20,42		1290,00	75,89	107,72	
1005,00		24,76		1305,00	80,24	113,13	
1020,00		29,11		1320,00	84,58	118,55	
1035,00	2,71	33,45		1335,00	88,93	123,96	
1050,00	6,53	37,80		1350,00	93,27	129,37	
1065,00	10,71	42,14		1365,00	97,62	134,79	
1080,00	15,05	46,49		1380,00	102,05	140,20	
1095,00	19,40	50,83		1395,00	106,67	145,61	
1110,00	23,74	55,18		1410,00	112,20	151,02	
1125,00	28,09	59,53		1425,00	117,72	156,44	
1140,00	32,44	63,87		1440,00	123,25	161,85	5,70
1155,00	36,78	68,22		1455,00	128,78	167,26	11,40
1170,00	41,13	72,56		1470,00	134,30	172,68	17,09
1185,00	45,47	76,91		1485,00	139,83	178,09	22,79
1200,00	49,82	81,25		1500,00	145,36	183,50	28,49
1215,00	54,16	85,60		1515,00	150,88	188,91	34,19

(1)	(2)	(3)	(4)	(1)	(2)	(3)	(4)
1530,00	156,41	194,33	39,89	1830,00	266,95	302,58	170,09
1545,00	161,94	199,74	45,58	1845,00	272,47	308,00	177,47
1560,00	167,46	205,15	51,28	1860,00	278,00	313,41	184,84
1575,00	172,99	210,57	56,98	1875,00	283,53	319,28	192,22
1590,00	178,52	215,98	62,68	1890,00	289,06	325,23	199,59
1605,00	184,05	221,39	68,37	1905,00	294,58	331,17	206,97
1620,00	189,57	226,80	74,07	1920,00	300,11	337,12	214,35
1635,00	195,10	232,22	79,77	1935,00	305,64	343,07	221,73
1650,00	200,63	237,63	86,03	1950,00	311,16	349,01	229,10
1665,00	206,15	243,04	92,84	1965,00	316,94	354,96	236,48
1680,00	211,68	248,46	99,66	1980,00	323,01	360,90	243,86
1695,00	217,21	253,87	106,47	1995,00	329,08	366,85	251,23
1710,00	222,73	259,28	113,29	2010,00	335,15	372,80	258,61
1725,00	228,26	264,69	120,10	2025,00	341,22	378,74	265,99
1740,00	233,79	270,11	126,92	2040,00	347,29	384,69	273,36
1755,00	239,31	275,52	133,73	2055,00	353,37	390,64	280,74
1770,00	244,84	280,93	140,58	2070,00	359,44	396,58	288,12
1785,00	250,37	286,35	147,96	2085,00	365,51	402,53	295,49
1800,00	255,89	291,76	155,33	2100,00	371,58	408,48	302,91
1815,00	261,42	297,17	162,71	2115,00	377,65	414,42	310,53

(1)	(2)	(3)	(4)	(1)	(2)	(3)	(4)
2130,00	383,72	420,37	318,15	2430,00	507,24	542,69	470,50
2145,00	389,80	426,32	325,77	2445,00	513,54	548,87	478,12
2160,00	395,87	432,26	333,38	2460,00	519,85	555,04	485,73
2175,00	401,94	438,21	341,00	2475,00	526,15	561,22	494,02
2190,00	408,01	444,16	348,62	2490,00	532,46	567,39	502,36
2205,00	414,08	450,10	356,24	2505,00	538,76	573,57	510,70
2220,00	420,15	456,24	363,85	2520,00	545,07	579,74	519,04
2235,00	426,23	462,41	371,47	2535,00	551,37	585,92	527,38
2250,00	432,30	468,59	379,09	2550,00	557,68	592,09	535,72
2265,00	438,37	474,76	386,71	2565,00	563,98	598,27	544,06
2280,00	444,44	480,94	394,32	2580,00	570,29	604,44	552,40
2295,00	450,51	487,12	401,94	2595,00	576,59	610,82	560,74
2310,00	456,79	493,29	409,56	2610,00	582,90	617,68	569,08
2325,00	463,10	499,47	417,18	2625,00	589,21	624,54	577,42
2340,00	469,41	505,64	424,79	2640,00	595,51	631,40	585,76
2355,00	475,71	511,82	432,41	2655,00	601,82	638,26	594,10
2370,00	482,02	517,99	440,03	2670,00	608,12	645,13	602,43
2385,00	488,32	524,17	447,65	2685,00	615,05	651,99	610,77
2400,00	494,63	530,34	455,26	2700,00	622,05	658,85	619,11
2415,00	500,93	536,52	462,88	2715,00	629,06	665,71	627,45

(1)	(2)	(3)	(4)	(1)	(2)	(3)	(4)
2730,00	636,07	672,57	635,79	3030,00	776,18	809,80	802,59
2745,00	643,07	679,43	644,13	3045,00	783,19	816,66	810,93
2760,00	650,08	686,29	652,47	3060,00	790,19	823,52	819,27
2775,00	657,08	693,16	660,81	3075,00	797,20	830,38	827,61
2790,00	664,09	700,02	669,15	3090,00	804,21	837,24	835,95
2805,00	671,09	706,88	677,49	3105,00	811,21	844,11	844,29
2820,00	678,10	713,74	685,83	3120,00	818,22	850,97	852,63
2835,00	685,11	720,60	694,17	3135,00	825,22	857,83	860,97
2850,00	692,11	727,46	702,51	3150,00	832,23	864,69	869,31
2865,00	699,12	734,32	710,85	3165,00	839,23	871,55	877,64
2880,00	706,12	741,19	719,19	3180,00	846,24	878,41	885,98
2895,00	713,13	748,05	727,53	3195,00	853,25	885,27	894,32
2910,00	720,14	754,91	735,87	3210,00	860,25	892,14	902,66
2925,00	727,14	761,77	744,21	3225,00	867,26	899,00	911,00
2940,00	734,15	768,63	752,55	3240,00	874,26	905,86	919,34
2955,00	741,15	775,49	760,89	3255,00	881,27	912,72	927,68
2970,00	748,16	782,35	769,23	3270,00	888,28	919,58	936,02
2985,00	755,16	789,21	777,57	3285,00	895,28	926,44	944,36
3000,00	762,17	796,08	785,91	3300,00	902,29	933,30	951,58
3015,00	769,18	802,94	794,25	3315,00	909,29	940,17	958,81

(1)	(2)	(3)	(4)	(1)	(2)	(3)	(4)
3330,00	916,30	947,03	966,03	3630,00	1056,42	1084,25	1118,91
3345,00	923,30	953,89	973,25	3645,00	1063,42	1091,12	1126,93
3360,00	930,31	960,75	980,47	3660,00	1070,43	1098,22	1134,96
3375,00	937,32	967,61	987,70	3675,00	1077,43	1105,84	1142,98
3390,00	944,32	974,47	994,92	3690,00	1084,44	1113,47	1151,01
3405,00	951,33	981,33	1002,14	3705,00	1091,44	1121,09	1159,03
3420,00	958,33	988,19	1009,36	3720,00	1098,74	1128,71	1167,06
3435,00	965,34	995,06	1016,59	3735,00	1106,53	1136,34	1175,08
3450,00	972,35	1001,92	1023,81	3750,00	1114,31	1143,96	1183,11
3465,00	979,35	1008,78	1031,03	3765,00	1122,10	1151,58	1191,13
3480,00	986,36	1015,64	1038,66	3780,00	1129,88	1159,21	1199,16
3495,00	993,36	1022,50	1046,68	3795,00	1137,67	1166,83	1207,18
3510,00	1000,37	1029,36	1054,71	3810,00	1145,45	1174,46	1215,21
3525,00	1007,37	1036,22	1062,73	3825,00	1153,23	1182,08	1223,23
3540,00	1014,38	1043,09	1070,76	3840,00	1161,02	1189,70	1231,26
3555,00	1021,39	1049,95	1078,78	3855,00	1168,80	1197,33	1239,28
3570,00	1028,39	1056,81	1086,81	3870,00	1176,59	1204,95	1247,31
3585,00	1035,40	1063,67	1094,83	3885,00	1184,37	1212,57	1255,33
3600,00	1042,40	1070,53	1102,86	3900,00	1192,16	1220,20	1263,36
3615,00	1049,41	1077,39	1110,88	3915,00	1199,94	1227,82	1271,38



(1)	(2)	(3)	(4)	(1)	(2)	(3)	(4)
3930,00	1207,72	1235,45	1279,41	4230,00	1363,41	1387,92	1439,91
3945,00	1215,51	1243,07	1287,43	4245,00	1371,19	1395,54	1447,93
3960,00	1223,29	1250,69	1295,46	4260,00	1378,98	1403,17	1455,96
3975,00	1231,08	1258,32	1303,48	4275,00	1386,76	1410,79	1463,98
3990,00	1238,86	1265,94	1311,51	4290,00	1394,55	1418,42	1472,01
4005,00	1246,64	1273,56	1319,53	4305,00	1402,33	1426,04	1480,03
4020,00	1254,43	1281,19	1327,56	4320,00	1410,11	1433,66	1488,06
4035,00	1262,21	1288,81	1335,58	4335,00	1417,90	1441,29	1496,08
4050,00	1270,00	1296,44	1343,61	4350,00	1425,68	1448,91	1504,11
4065,00	1277,78	1304,06	1351,63	4365,00	1433,47	1456,53	1512,13
4080,00	1285,57	1311,68	1359,66	4380,00	1441,25	1464,16	1520,16
4095,00	1293,35	1319,31	1367,68	4395,00	1449,04	1471,78	1528,18
4110,00	1301,13	1326,93	1375,71	4410,00	1456,82	1479,41	1536,21
4125,00	1308,92	1334,55	1383,73	4425,00	1464,60	1487,03	1544,23
4140,00	1316,70	1342,18	1391,76	4440,00	1472,39	1494,65	1552,26
4155,00	1324,49	1349,80	1399,78	4455,00	1480,17	1502,28	1560,28
4170,00	1332,27	1357,43	1407,81	4470,00	1487,96	1509,90	1568,31
4185,00	1340,06	1365,05	1415,83	4485,00	1495,74	1517,52	1576,33
4200,00	1347,84	1372,67	1423,86	4500,00	1503,53	1525,15	1584,36
4215,00	1355,62	1380,30	1431,88	4515,00	1511,31	1532,77	1592,38

(1)	(2)	(3)	(4)	(1)	(2)	(3)	(4)
4530,00	1519,09	1540,40	1600,41	4830,00	1674,78	1692,87	1760,91
4545,00	1526,88	1548,02	1608,43	4845,00	1682,56	1700,49	1768,93
4560,00	1534,66	1555,64	1616,46	4860,00	1690,55	1708,12	1776,96
4575,00	1542,45	1563,27	1624,48	4875,00	1698,58	1715,74	1784,98
4590,00	1550,23	1570,89	1632,51	4890,00	1706,60	1723,37	1793,01
4605,00	1558,01	1578,51	1640,53	4905,00	1714,63	1730,99	1801,03
4620,00	1565,80	1586,14	1648,56	4920,00	1722,65	1738,61	1809,06
4635,00	1573,58	1593,76	1656,58	4935,00	1730,68	1746,24	1817,08
4650,00	1581,37	1601,39	1664,61	4950,00	1738,70	1753,86	1825,11
4665,00	1589,15	1609,01	1672,63	4965,00	1746,73	1761,48	1833,13
4680,00	1596,94	1616,63	1680,66	4980,00	1754,75	1769,11	1841,16
4695,00	1604,72	1624,26	1688,68	4995,00	1762,78	1776,73	1849,18
4710,00	1612,50	1631,88	1696,71	5010,00	1770,80	1784,36	1857,21
4725,00	1620,29	1639,50	1704,73	5025,00	1778,83	1791,98	1865,23
4740,00	1628,07	1647,13	1712,76	5040,00	1786,85	1799,60	1873,26
4755,00	1635,86	1654,75	1720,78	5055,00	1794,88	1807,23	1881,28
4770,00	1643,64	1662,38	1728,81	5070,00	1802,90	1814,85	1889,31
4785,00	1651,43	1670,00	1736,83	5085,00	1810,93	1822,47	1897,33
4800,00	1659,21	1677,62	1744,86	5100,00	1818,95	1830,10	1905,36
4815,00	1666,99	1685,25	1752,88	5115,00	1826,98	1837,72	1913,38

(1)	(2)	(3)	(4)	(1)	(2)	(3)	(4)
5130,00	1835,00	1845,35	1921,41	5430,00	1995,50	1997,82	2081,91
5145,00	1843,03	1852,97	1929,43	5445,00	2003,53	2005,44	2089,93
5160,00	1851,05	1860,59	1937,46	5460,00	2011,55	2013,07	2097,96
5175,00	1859,08	1868,22	1945,48	5475,00	2019,58	2020,69	2105,98
5190,00	1867,10	1875,84	1953,51	5490,00	2027,60	2028,32	2114,01
5205,00	1875,13	1883,46	1961,53	5505,00	2035,63	2035,94	2122,03
5220,00	1883,15	1891,09	1969,56	5520,00	2043,65	2043,65	2130,06
5235,00	1891,18	1898,71	1977,58	5535,00	2051,68	2051,68	2138,08
5250,00	1899,20	1906,34	1985,61	5550,00	2059,70	2059,70	2146,11
5265,00	1907,23	1913,96	1993,63	5565,00	2067,73	2067,73	2154,13
5280,00	1915,25	1921,58	2001,66	5580,00	2075,75	2075,75	2162,16
5295,00	1923,28	1929,21	2009,68	5595,00	2083,78	2083,78	2170,18
5310,00	1931,30	1936,83	2017,71	5610,00	2091,80	2091,80	2178,21
5325,00	1939,33	1944,45	2025,73	5625,00	2099,83	2099,83	2186,23
5340,00	1947,35	1952,08	2033,76	5640,00	2107,85	2107,85	2194,26
5355,00	1955,38	1959,70	2041,78	5655,00	2115,88	2115,88	2202,28
5370,00	1963,40	1967,33	2049,81	5670,00	2123,90	2123,90	2210,31
5385,00	1971,43	1974,95	2057,83	5685,00	2131,93	2131,93	2218,33
5400,00	1979,45	1982,57	2065,86	5700,00	2139,95	2139,95	2226,36
5415,00	1987,48	1990,20	2073,88	5715,00	2147,98	2147,98	2234,38

(1)	(2)	(3)	(4)	(1)	(2)	(3)	(4)
5730,00	2156,00	2156,00	2242,41	6030,00	2316,50	2316,50	2402,91
5745,00	2164,03	2164,03	2250,43	6045,00	2324,53	2324,53	2410,93
5760,00	2172,05	2172,05	2258,46	6060,00	2332,55	2332,55	2418,96
5775,00	2180,08	2180,08	2266,48	6075,00	2340,58	2340,58	2426,98
5790,00	2188,10	2188,10	2274,51	6090,00	2348,60	2348,60	2435,01
5805,00	2196,13	2196,13	2282,53	6105,00	2356,63	2356,63	2443,03
5820,00	2204,15	2204,15	2290,56	6120,00	2364,65	2364,65	2451,06
5835,00	2212,18	2212,18	2298,58	6135,00	2372,68	2372,68	2459,08
5850,00	2220,20	2220,20	2306,61	6150,00	2380,70	2380,70	2467,11
5865,00	2228,23	2228,23	2314,63	6165,00	2388,73	2388,73	2475,13
5880,00	2236,25	2236,25	2322,66	6180,00	2396,75	2396,75	2483,16
5895,00	2244,28	2244,28	2330,68	6195,00	2404,78	2404,78	2491,18
5910,00	2252,30	2252,30	2338,71	6210,00	2412,80	2412,80	2499,21
5925,00	2260,33	2260,33	2346,73	6225,00	2420,83	2420,83	2507,23
5940,00	2268,35	2268,35	2354,76	6240,00	2428,85	2428,85	2515,26
5955,00	2276,38	2276,38	2362,78	6255,00	2436,88	2436,88	2523,28
5970,00	2284,40	2284,40	2370,81	6270,00	2444,90	2444,90	2531,31
5985,00	2292,43	2292,43	2378,83	6285,00	2452,93	2452,93	2539,33
6000,00	2300,45	2300,45	2386,86	6300,00	2460,95	2460,95	2547,36
6015,00	2308,48	2308,48	2394,88	6315,00	2468,98	2468,98	2555,38

(1)	(2)	(3)	(4)	(1)	(2)	(3)	(4)
6330,00	2477,00	2477,00	2563,41	6630,00	2637,50	2637,50	2723,91
6345,00	2485,03	2485,03	2571,43	6645,00	2645,53	2645,53	2731,93
6360,00	2493,05	2493,05	2579,46	6660,00	2653,55	2653,55	2739,96
6375,00	2501,08	2501,08	2587,48	6675,00	2661,58	2661,58	2747,98
6390,00	2509,10	2509,10	2595,51	6690,00	2669,60	2669,60	2756,01
6405,00	2517,13	2517,13	2603,53	6705,00	2677,63	2677,63	2764,03
6420,00	2525,15	2525,15	2611,56	6720,00	2685,65	2685,65	2772,06
6435,00	2533,18	2533,18	2619,58	6735,00	2693,68	2693,68	2780,08
6450,00	2541,20	2541,20	2627,61	6750,00	2701,70	2701,70	2788,11
6465,00	2549,23	2549,23	2635,63	6765,00	2709,73	2709,73	2796,13
6480,00	2557,25	2557,25	2643,66	6780,00	2717,75	2717,75	2804,16
6495,00	2565,28	2565,28	2651,68	6795,00	2725,78	2725,78	2812,18
6510,00	2573,30	2573,30	2659,71	6810,00	2733,80	2733,80	2820,21
6525,00	2581,33	2581,33	2667,73	6825,00	2741,83	2741,83	2828,23
6540,00	2589,35	2589,35	2675,76	6840,00	2749,85	2749,85	2836,26
6555,00	2597,38	2597,38	2683,78	6855,00	2757,88	2757,88	2844,28
6570,00	2605,40	2605,40	2691,81	6870,00	2765,90	2765,90	2852,31
6585,00	2613,43	2613,43	2699,83	6885,00	2773,93	2773,93	2860,33
6600,00	2621,45	2621,45	2707,86	6900,00	2781,95	2781,95	2868,36
6615,00	2629,48	2629,48	2715,88	6915,00	2789,98	2789,98	2876,38

(1)	(2)	(3)	(4)	(1)	(2)	(3)	(4)
6930,00	2798,00	2798,00	2884,41	7230,00	2958,50	2958,50	3044,91
6945,00	2806,03	2806,03	2892,43	7245,00	2966,53	2966,53	3052,93
6960,00	2814,05	2814,05	2900,46	7260,00	2974,55	2974,55	3060,96
6975,00	2822,08	2822,08	2908,48	7275,00	2982,58	2982,58	3068,98
6990,00	2830,10	2830,10	2916,51	7290,00	2990,60	2990,60	3077,01
7005,00	2838,13	2838,13	2924,53	7305,00	2998,63	2998,63	3085,03
7020,00	2846,15	2846,15	2932,56	7320,00	3006,65	3006,65	3093,06
7035,00	2854,18	2854,18	2940,58	7335,00	3014,68	3014,68	3101,08
7050,00	2862,20	2862,20	2948,61	7350,00	3022,70	3022,70	3109,11
7065,00	2870,23	2870,23	2956,63	7365,00	3030,73	3030,73	3117,13
7080,00	2878,25	2878,25	2964,66	7380,00	3038,75	3038,75	3125,16
7095,00	2886,28	2886,28	2972,68	7395,00	3046,78	3046,78	3133,18
7110,00	2894,30	2894,30	2980,71	7410,00	3054,80	3054,80	3141,21
7125,00	2902,33	2902,33	2988,73	7425,00	3062,83	3062,83	3149,23
7140,00	2910,35	2910,35	2996,76	7440,00	3070,85	3070,85	3157,26
7155,00	2918,38	2918,38	3004,78	7455,00	3078,88	3078,88	3165,28
7170,00	2926,40	2926,40	3012,81	7470,00	3086,90	3086,90	3173,31
7185,00	2934,43	2934,43	3020,83	7485,00	3094,93	3094,93	3181,33
7200,00	2942,45	2942,45	3028,86	7500,00	3102,95	3102,95	3189,36
7215,00	2950,48	2950,48	3036,88				

## SCHAAL III

DEZE SCHAAL IS VAN TOEPASSING WANNEER DE VERKRIJGER VAN DE INKOMSTEN EEN NIET-INWONER IS DIE NIET GEDURENDE HET VOLLEDIGE BELASTBARE TIJDPERK EEN TEHUIS IN BELGIE HEEFT BEHOUDEN.

\* \* \*

BEDRIJFSVOORHEFFING VOOR :

- BEZOLDIGINGEN VAN WERKNEMERS : KOLOM (2)

- BEZOLDIGINGEN VAN BEDRIJFSLEIDERS :

KOLOM (3)

- BRUGPENSIOENEN : KOLOM (4)

DIE VANAF 1 JANUARI 2008 PER MAAND WORDEN BETAALD OF TOEGEKEND.

\* \* \*

DE BEDRAGEN VERMELD IN KOLOM (1) VERTEGENWOORDIGEN BRUTO-INKOMSTEN, D.W.Z. NA AFTREK VAN DE INHOUDINGEN EN LASTEN WAARVAN SPRAKE IS IN NR. 1 VAN DE TOEPASSINGSREGELS.

OVER EEN INKOMEN BEGREPEN TUSSEN TWEE INKOMSTENBEDRAGEN VAN KOLOM (1) IS DE BEDRIJFSVOORHEFFING VERSCHULDIGD DIE TEGENOVER HET LAAGSTE VAN DIE TWEE BEDRAGEN VOORKOMT.

\* \* \*

(1)	(2)	(3)	(4)
15,00	3,00	3,81	
30,00	6,01	7,62	
45,00	9,02	11,43	
60,00	12,03	15,24	
75,00	15,04	19,05	
90,00	18,05	22,87	
105,00	21,06	26,68	
120,00	24,07	30,49	
135,00	27,08	34,30	
150,00	30,09	38,11	
165,00	33,10	41,93	
180,00	36,11	45,74	
195,00	39,12	49,55	
210,00	42,13	53,36	
225,00	45,14	57,17	
240,00	48,15	60,99	
255,00	51,15	64,80	
270,00	54,16	68,61	
285,00	57,17	72,42	
300,00	60,18	76,23	
(1)	(2)	(3)	(4)
315,00	63,19	80,04	
330,00	66,20	83,86	
345,00	69,21	87,67	
360,00	72,22	91,48	
375,00	75,23	95,29	
390,00	78,24	99,10	
405,00	81,25	102,92	
420,00	84,53	106,73	
435,00	88,14	110,54	
450,00	91,75	114,35	
465,00	95,36	118,16	
480,00	98,97	121,98	
495,00	102,58	125,79	
510,00	106,19	129,60	
525,00	109,80	133,41	
540,00	113,42	137,22	
555,00	117,03	141,03	
570,00	120,64	144,85	
585,00	124,25	148,66	
600,00	127,86	152,47	



(1)	(2)	(3)	(4)	(1)	(2)	(3)	(4)
615,00	131,47	156,28		915,00	212,27	246,98	
630,00	135,08	160,09		930,00	216,85	253,08	
645,00	138,69	163,91		945,00	221,42	259,18	
660,00	142,31	167,72		960,00	226,00	265,28	
675,00	145,92	172,18		975,00	230,57	271,37	1,99
690,00	149,53	176,75		990,00	235,15	277,47	8,41
705,00	153,14	181,33		1005,00	239,72	283,57	14,83
720,00	156,75	185,90		1020,00	245,55	289,67	21,25
735,00	160,36	190,47		1035,00	251,65	295,77	27,67
750,00	163,97	195,05		1050,00	257,75	301,87	34,09
765,00	167,58	199,62		1065,00	263,85	307,97	40,51
780,00	171,78	204,20		1080,00	269,95	314,07	46,93
795,00	176,11	208,77		1095,00	276,05	320,17	53,35
810,00	180,44	213,34		1110,00	282,15	326,27	59,77
825,00	184,83	217,92		1125,00	288,24	332,36	66,19
840,00	189,40	222,49		1140,00	294,34	338,46	72,61
855,00	193,98	227,07		1155,00	300,44	344,56	79,03
870,00	198,55	231,64		1170,00	306,54	350,66	85,45
885,00	203,13	236,22		1185,00	312,64	356,76	91,87
900,00	207,70	240,88		1200,00	318,74	362,86	98,29

(1)	(2)	(3)	(4)	(1)	(2)	(3)	(4)
1215,00	324,84	368,96	104,71	1515,00	453,48	501,69	247,91
1230,00	330,94	375,06	111,13	1530,00	460,49	508,55	255,13
1245,00	337,04	381,16	117,91	1545,00	467,49	515,41	262,36
1260,00	343,14	387,26	125,13	1560,00	474,50	522,27	269,58
1275,00	349,23	393,35	132,35	1575,00	481,50	529,13	276,80
1290,00	355,33	399,45	139,57	1590,00	488,51	535,99	284,02
1305,00	361,43	405,63	146,80	1605,00	495,52	542,86	291,25
1320,00	367,53	412,49	154,02	1620,00	502,52	549,72	298,47
1335,00	373,63	419,35	161,24	1635,00	509,53	556,58	305,69
1350,00	379,73	426,21	168,46	1650,00	516,53	563,44	313,80
1365,00	385,83	433,07	175,69	1665,00	523,54	570,30	322,79
1380,00	392,04	439,94	182,91	1680,00	530,55	577,16	331,78
1395,00	398,27	446,80	190,13	1695,00	537,55	584,02	340,77
1410,00	404,50	453,66	197,35	1710,00	544,56	590,89	349,76
1425,00	411,45	460,52	204,58	1725,00	551,56	597,75	358,75
1440,00	418,45	467,38	211,80	1740,00	558,57	604,61	367,74
1455,00	425,46	474,24	219,02	1755,00	565,57	611,47	376,73
1470,00	432,46	481,10	226,24	1770,00	572,58	618,33	385,71
1485,00	439,47	487,96	233,47	1785,00	579,59	625,19	394,70
1500,00	446,48	494,83	240,69	1800,00	586,59	632,05	403,69

(1)	(2)	(3)	(4)	(1)	(2)	(3)	(4)
1815,00	593,60	638,92	412,68	2115,00	733,71	776,14	592,48
1830,00	600,60	645,78	421,67	2130,00	740,72	783,00	601,47
1845,00	607,61	652,64	430,66	2145,00	747,73	789,87	610,46
1860,00	614,62	659,50	439,65	2160,00	754,73	796,73	619,44
1875,00	621,62	666,36	448,64	2175,00	761,74	803,59	628,43
1890,00	628,63	673,22	457,63	2190,00	768,74	810,45	637,42
1905,00	635,63	680,08	466,62	2205,00	775,75	817,31	646,41
1920,00	642,64	686,94	475,61	2220,00	782,76	824,17	655,40
1935,00	649,64	693,81	484,60	2235,00	789,76	831,03	664,39
1950,00	656,65	700,67	493,59	2250,00	796,77	837,90	673,38
1965,00	663,66	707,53	502,58	2265,00	803,77	844,76	682,37
1980,00	670,66	714,39	511,57	2280,00	810,78	851,62	691,36
1995,00	677,67	721,25	520,56	2295,00	817,78	858,48	700,35
2010,00	684,67	728,11	529,55	2310,00	824,79	865,34	709,34
2025,00	691,68	734,97	538,54	2325,00	831,80	872,20	718,33
2040,00	698,69	741,84	547,53	2340,00	838,80	879,06	727,32
2055,00	705,69	748,70	556,52	2355,00	845,81	885,92	736,31
2070,00	712,70	755,56	565,51	2370,00	852,81	892,79	745,30
2085,00	719,70	762,42	574,50	2385,00	859,82	899,65	754,29
2100,00	726,71	769,28	583,49	2400,00	866,83	906,51	763,28

(1)	(2)	(3)	(4)	(1)	(2)	(3)	(4)
2415,00	873,83	913,37	772,27	2715,00	1013,95	1050,60	952,06
2430,00	880,84	920,23	781,26	2730,00	1020,95	1057,46	961,05
2445,00	887,84	927,09	790,25	2745,00	1027,96	1064,32	970,62
2460,00	894,85	933,95	799,24	2760,00	1034,96	1071,18	980,41
2475,00	901,85	940,82	808,23	2775,00	1041,97	1078,04	990,20
2490,00	908,86	947,68	817,22	2790,00	1048,98	1084,90	1000,00
2505,00	915,87	954,54	826,21	2805,00	1055,98	1091,77	1009,79
2520,00	922,87	961,40	835,20	2820,00	1062,99	1098,63	1019,58
2535,00	929,88	968,26	844,19	2835,00	1069,99	1105,49	1029,37
2550,00	936,88	975,12	853,18	2850,00	1077,00	1112,35	1039,17
2565,00	943,89	981,98	862,16	2865,00	1084,01	1119,21	1048,96
2580,00	950,90	988,85	871,15	2880,00	1091,01	1126,17	1058,75
2595,00	957,90	995,71	880,14	2895,00	1098,02	1133,80	1068,54
2610,00	964,91	1002,57	889,13	2910,00	1105,02	1141,42	1078,33
2625,00	971,91	1009,43	898,12	2925,00	1112,03	1149,04	1088,13
2640,00	978,92	1016,29	907,11	2940,00	1119,03	1156,67	1097,92
2655,00	985,92	1023,15	916,10	2955,00	1126,14	1164,29	1107,71
2670,00	992,93	1030,01	925,09	2970,00	1133,92	1171,91	1117,50
2685,00	999,94	1036,87	934,08	2985,00	1141,70	1179,54	1127,29
2700,00	1006,94	1043,74	943,07	3000,00	1149,49	1187,16	1137,09

(1)	(2)	(3)	(4)	(1)	(2)	(3)	(4)
3015,00	1157,27	1194,79	1146,88	3315,00	1312,96	1347,26	1339,19
3030,00	1165,06	1202,41	1156,67	3330,00	1320,74	1354,88	1347,21
3045,00	1172,84	1210,03	1166,46	3345,00	1328,53	1362,51	1355,24
3060,00	1180,63	1217,66	1176,25	3360,00	1336,31	1370,13	1363,26
3075,00	1188,41	1225,28	1186,05	3375,00	1344,09	1377,76	1371,29
3090,00	1196,19	1232,90	1195,84	3390,00	1351,88	1385,38	1379,31
3105,00	1203,98	1240,53	1205,63	3405,00	1359,66	1393,00	1387,34
3120,00	1211,76	1248,15	1215,42	3420,00	1367,45	1400,63	1395,36
3135,00	1219,55	1255,78	1225,22	3435,00	1375,23	1408,25	1403,39
3150,00	1227,33	1263,40	1235,01	3450,00	1383,02	1415,87	1411,41
3165,00	1235,12	1271,02	1244,80	3465,00	1390,80	1423,50	1419,44
3180,00	1242,90	1278,65	1254,59	3480,00	1398,58	1431,12	1427,46
3195,00	1250,68	1286,27	1264,38	3495,00	1406,37	1438,75	1435,49
3210,00	1258,47	1293,89	1274,18	3510,00	1414,15	1446,37	1443,51
3225,00	1266,25	1301,52	1283,97	3525,00	1421,94	1453,99	1451,54
3240,00	1274,04	1309,14	1293,76	3540,00	1429,72	1461,62	1459,56
3255,00	1281,82	1316,77	1303,55	3555,00	1437,51	1469,24	1467,59
3270,00	1289,60	1324,39	1313,34	3570,00	1445,29	1476,86	1475,61
3285,00	1297,39	1332,01	1323,14	3585,00	1453,07	1484,49	1483,64
3300,00	1305,17	1339,64	1331,16	3600,00	1460,86	1492,11	1491,66

(1)	(2)	(3)	(4)	(1)	(2)	(3)	(4)
3615,00	1468,64	1499,74	1499,69	3915,00	1624,33	1652,21	1660,19
3630,00	1476,43	1507,36	1507,71	3930,00	1632,11	1659,83	1668,21
3645,00	1484,21	1514,98	1515,74	3945,00	1639,90	1667,46	1676,24
3660,00	1492,00	1522,61	1523,76	3960,00	1647,68	1675,08	1684,26
3675,00	1499,78	1530,23	1531,79	3975,00	1655,46	1682,71	1692,29
3690,00	1507,56	1537,85	1539,81	3990,00	1663,25	1690,33	1700,31
3705,00	1515,35	1545,48	1547,84	4005,00	1671,03	1697,95	1708,34
3720,00	1523,13	1553,10	1555,86	4020,00	1678,82	1705,58	1716,36
3735,00	1530,92	1560,73	1563,89	4035,00	1686,60	1713,20	1724,39
3750,00	1538,70	1568,35	1571,91	4050,00	1694,39	1720,82	1732,41
3765,00	1546,49	1575,97	1579,94	4065,00	1702,17	1728,45	1740,44
3780,00	1554,27	1583,60	1587,96	4080,00	1709,95	1736,07	1748,46
3795,00	1562,05	1591,22	1595,99	4095,00	1717,74	1743,70	1756,49
3810,00	1569,84	1598,84	1604,01	4110,00	1725,52	1751,32	1764,51
3825,00	1577,62	1606,47	1612,04	4125,00	1733,31	1758,94	1772,54
3840,00	1585,41	1614,09	1620,06	4140,00	1741,09	1766,57	1780,56
3855,00	1593,19	1621,72	1628,09	4155,00	1748,88	1774,19	1788,59
3870,00	1600,97	1629,34	1636,11	4170,00	1756,66	1781,81	1796,61
3885,00	1608,76	1636,96	1644,14	4185,00	1764,44	1789,44	1804,64
3900,00	1616,54	1644,59	1652,16	4200,00	1772,23	1797,06	1812,66

(1)	(2)	(3)	(4)	(1)	(2)	(3)	(4)
4215,00	1780,01	1804,69	1820,69	4515,00	1935,70	1957,16	1981,19
4230,00	1787,80	1812,31	1828,71	4530,00	1943,48	1964,78	1989,21
4245,00	1795,58	1819,93	1836,74	4545,00	1951,27	1972,41	1997,24
4260,00	1803,37	1827,56	1844,76	4560,00	1959,05	1980,03	2005,26
4275,00	1811,15	1835,18	1852,79	4575,00	1966,83	1987,66	2013,29
4290,00	1818,93	1842,80	1860,81	4590,00	1974,62	1995,28	2021,31
4305,00	1826,72	1850,43	1868,84	4605,00	1982,40	2002,90	2029,34
4320,00	1834,50	1858,05	1876,86	4620,00	1990,19	2010,53	2037,36
4335,00	1842,29	1865,68	1884,89	4635,00	1997,97	2018,15	2045,39
4350,00	1850,07	1873,30	1892,91	4650,00	2005,76	2025,77	2053,41
4365,00	1857,86	1880,92	1900,94	4665,00	2013,54	2033,40	2061,44
4380,00	1865,64	1888,55	1908,96	4680,00	2021,32	2041,02	2069,46
4395,00	1873,42	1896,17	1916,99	4695,00	2029,11	2048,65	2077,49
4410,00	1881,21	1903,79	1925,01	4710,00	2036,89	2056,27	2085,51
4425,00	1888,99	1911,42	1933,04	4725,00	2044,68	2063,89	2093,54
4440,00	1896,78	1919,04	1941,06	4740,00	2052,46	2071,52	2101,56
4455,00	1904,56	1926,67	1949,09	4755,00	2060,25	2079,14	2109,59
4470,00	1912,34	1934,29	1957,11	4770,00	2068,03	2086,76	2117,61
4485,00	1920,13	1941,91	1965,14	4785,00	2075,81	2094,39	2125,64
4500,00	1927,91	1949,54	1973,16	4800,00	2083,60	2102,01	2133,66

(1)	(2)	(3)	(4)	(1)	(2)	(3)	(4)
4815,00	2091,38	2109,64	2141,69	5115,00	2251,37	2262,11	2302,19
4830,00	2099,17	2117,26	2149,71	5130,00	2259,39	2269,73	2310,21
4845,00	2106,95	2124,88	2157,74	5145,00	2267,42	2277,36	2318,24
4860,00	2114,94	2132,51	2165,76	5160,00	2275,44	2284,98	2326,26
4875,00	2122,97	2140,13	2173,79	5175,00	2283,47	2292,61	2334,29
4890,00	2130,99	2147,75	2181,81	5190,00	2291,49	2300,23	2342,31
4905,00	2139,02	2155,38	2189,84	5205,00	2299,52	2307,85	2350,34
4920,00	2147,04	2163,00	2197,86	5220,00	2307,54	2315,48	2358,36
4935,00	2155,07	2170,63	2205,89	5235,00	2315,57	2323,10	2366,39
4950,00	2163,09	2178,25	2213,91	5250,00	2323,59	2330,72	2374,41
4965,00	2171,12	2185,87	2221,94	5265,00	2331,62	2338,35	2382,44
4980,00	2179,14	2193,50	2229,96	5280,00	2339,64	2345,97	2390,46
4995,00	2187,17	2201,12	2237,99	5295,00	2347,67	2353,60	2398,49
5010,00	2195,19	2208,74	2246,01	5310,00	2355,69	2361,22	2406,51
5025,00	2203,22	2216,37	2254,04	5325,00	2363,72	2368,84	2414,54
5040,00	2211,24	2223,99	2262,06	5340,00	2371,74	2376,47	2422,56
5055,00	2219,27	2231,62	2270,09	5355,00	2379,77	2384,09	2430,59
5070,00	2227,29	2239,24	2278,11	5370,00	2387,79	2391,71	2438,61
5085,00	2235,32	2246,86	2286,14	5385,00	2395,82	2399,34	2446,64
5100,00	2243,34	2254,49	2294,16	5400,00	2403,84	2406,96	2454,66



(1)	(2)	(3)	(4)	(1)	(2)	(3)	(4)
5415,00	2411,87	2414,59	2462,69	5715,00	2572,37	2572,37	2623,19
5430,00	2419,89	2422,21	2470,71	5730,00	2580,39	2580,39	2631,21
5445,00	2427,92	2429,83	2478,74	5745,00	2588,42	2588,42	2639,24
5460,00	2435,94	2437,46	2486,76	5760,00	2596,44	2596,44	2647,26
5475,00	2443,97	2445,08	2494,79	5775,00	2604,47	2604,47	2655,29
5490,00	2451,99	2452,70	2502,81	5790,00	2612,49	2612,49	2663,31
5505,00	2460,02	2460,33	2510,84	5805,00	2620,52	2620,52	2671,34
5520,00	2468,04	2468,04	2518,86	5820,00	2628,54	2628,54	2679,36
5535,00	2476,07	2476,07	2526,89	5835,00	2636,57	2636,57	2687,39
5550,00	2484,09	2484,09	2534,91	5850,00	2644,59	2644,59	2695,41
5565,00	2492,12	2492,12	2542,94	5865,00	2652,62	2652,62	2703,44
5580,00	2500,14	2500,14	2550,96	5880,00	2660,64	2660,64	2711,46
5595,00	2508,17	2508,17	2558,99	5895,00	2668,67	2668,67	2719,49
5610,00	2516,19	2516,19	2567,01	5910,00	2676,69	2676,69	2727,51
5625,00	2524,22	2524,22	2575,04	5925,00	2684,72	2684,72	2735,54
5640,00	2532,24	2532,24	2583,06	5940,00	2692,74	2692,74	2743,56
5655,00	2540,27	2540,27	2591,09	5955,00	2700,77	2700,77	2751,59
5670,00	2548,29	2548,29	2599,11	5970,00	2708,79	2708,79	2759,61
5685,00	2556,32	2556,32	2607,14	5985,00	2716,82	2716,82	2767,64
5700,00	2564,34	2564,34	2615,16	6000,00	2724,84	2724,84	2775,66

(1)	(2)	(3)	(4)	(1)	(2)	(3)	(4)
6015,00	2732,87	2732,87	2783,69	6315,00	2893,37	2893,37	2944,19
6030,00	2740,89	2740,89	2791,71	6330,00	2901,39	2901,39	2952,21
6045,00	2748,92	2748,92	2799,74	6345,00	2909,42	2909,42	2960,24
6060,00	2756,94	2756,94	2807,76	6360,00	2917,44	2917,44	2968,26
6075,00	2764,97	2764,97	2815,79	6375,00	2925,47	2925,47	2976,29
6090,00	2772,99	2772,99	2823,81	6390,00	2933,49	2933,49	2984,31
6105,00	2781,02	2781,02	2831,84	6405,00	2941,52	2941,52	2992,34
6120,00	2789,04	2789,04	2839,86	6420,00	2949,54	2949,54	3000,36
6135,00	2797,07	2797,07	2847,89	6435,00	2957,57	2957,57	3008,39
6150,00	2805,09	2805,09	2855,91	6450,00	2965,59	2965,59	3016,41
6165,00	2813,12	2813,12	2863,94	6465,00	2973,62	2973,62	3024,44
6180,00	2821,14	2821,14	2871,96	6480,00	2981,64	2981,64	3032,46
6195,00	2829,17	2829,17	2879,99	6495,00	2989,67	2989,67	3040,49
6210,00	2837,19	2837,19	2888,01	6510,00	2997,69	2997,69	3048,51
6225,00	2845,22	2845,22	2896,04	6525,00	3005,72	3005,72	3056,54
6240,00	2853,24	2853,24	2904,06	6540,00	3013,74	3013,74	3064,56
6255,00	2861,27	2861,27	2912,09	6555,00	3021,77	3021,77	3072,59
6270,00	2869,29	2869,29	2920,11	6570,00	3029,79	3029,79	3080,61
6285,00	2877,32	2877,32	2928,14	6585,00	3037,82	3037,82	3088,64
6300,00	2885,34	2885,34	2936,16	6600,00	3045,84	3045,84	3096,66

(1)	(2)	(3)	(4)	(1)	(2)	(3)	(4)
6615,00	3053,87	3053,87	3104,69	6915,00	3214,37	3214,37	3265,19
6630,00	3061,89	3061,89	3112,71	6930,00	3222,39	3222,39	3273,21
6645,00	3069,92	3069,92	3120,74	6945,00	3230,42	3230,42	3281,24
6660,00	3077,94	3077,94	3128,76	6960,00	3238,44	3238,44	3289,26
6675,00	3085,97	3085,97	3136,79	6975,00	3246,47	3246,47	3297,29
6690,00	3093,99	3093,99	3144,81	6990,00	3254,49	3254,49	3305,31
6705,00	3102,02	3102,02	3152,84	7005,00	3262,52	3262,52	3313,34
6720,00	3110,04	3110,04	3160,86	7020,00	3270,54	3270,54	3321,36
6735,00	3118,07	3118,07	3168,89	7035,00	3278,57	3278,57	3329,39
6750,00	3126,09	3126,09	3176,91	7050,00	3286,59	3286,59	3337,41
6765,00	3134,12	3134,12	3184,94	7065,00	3294,62	3294,62	3345,44
6780,00	3142,14	3142,14	3192,96	7080,00	3302,64	3302,64	3353,46
6795,00	3150,17	3150,17	3200,99	7095,00	3310,67	3310,67	3361,49
6810,00	3158,19	3158,19	3209,01	7110,00	3318,69	3318,69	3369,51
6825,00	3166,22	3166,22	3217,04	7125,00	3326,72	3326,72	3377,54
6840,00	3174,24	3174,24	3225,06	7140,00	3334,74	3334,74	3385,56
6855,00	3182,27	3182,27	3233,09	7155,00	3342,77	3342,77	3393,59
6870,00	3190,29	3190,29	3241,11	7170,00	3350,79	3350,79	3401,61
6885,00	3198,32	3198,32	3249,14	7185,00	3358,82	3358,82	3409,64
6900,00	3206,34	3206,34	3257,16	7200,00	3366,84	3366,84	3417,66

(1)	(2)	(3)	(4)	(1)	(2)	(3)	(4)
7215,00	3374,87	3374,87	3425,69				
7230,00	3382,89	3382,89	3433,71				
7245,00	3390,92	3390,92	3441,74				
7260,00	3398,94	3398,94	3449,76				
7275,00	3406,97	3406,97	3457,79				
7290,00	3414,99	3414,99	3465,81				
7305,00	3423,02	3423,02	3473,84				
7320,00	3431,04	3431,04	3481,86				
7335,00	3439,07	3439,07	3489,89				
7350,00	3447,09	3447,09	3497,91				
7365,00	3455,12	3455,12	3505,94				
7380,00	3463,14	3463,14	3513,96				
7395,00	3471,17	3471,17	3521,99				
7410,00	3479,19	3479,19	3530,01				
7425,00	3487,22	3487,22	3538,04				
7440,00	3495,24	3495,24	3546,06				
7455,00	3503,27	3503,27	3554,09				
7470,00	3511,29	3511,29	3562,11				
7485,00	3519,32	3519,32	3570,14				
7500,00	3527,34	3527,34	3578,16				

GEZIEN OM TE WORDEN GEVOEGD BIJ ONS BESLUIT  
VAN 7 DECEMBER 2007

ALBERT

VAN KONINGSWEGE :  
DE VICE-EERSTE MINISTER EN  
MINISTER VAN FINANCIEN ,

D. REYNDERS

SERVICE PUBLIC FEDERAL INTERIEUR  
ET SERVICE PUBLIC FEDERAL MOBILITE ET TRANSPORTS

F. 2007 — 4753

[C - 2007/14351]

6 DECEMBRE 2007. — Arrêté ministériel relatif à l'approbation des plans d'action en matière de sécurité routière et aux montants qui sont attribués aux zones de police et à la Police fédérale

Le Ministre de l'Intérieur,

Le Ministre de la Mobilité,

Vu la loi du 6 décembre 2005 relative à l'établissement et au financement des plans d'action en matière de sécurité routière;

Vu l'arrêté royal du 19 décembre 2005 relatif à l'établissement et au financement des plans d'action en matière de sécurité routière;

Vu les avis des Inspecteurs des Finances des 22 et 23 octobre 2007;

Considérant que, le contrôle et l'approbation des plans d'action en matière de sécurité routière 2007 ont été effectués par le Service public fédéral Mobilité et Transports et le Service public fédéral Intérieur,

Arrêtent :

**Article unique.** Les montants qui sont attribués aux zones de police et à la Police fédérale sont repris dans le tableau annexé.

Les plans d'action des zones indiquées dans le tableau en annexe sont approuvés et les montants attribués sont versés sous réserve de l'approbation des plans d'action et des plans zonaux de sécurité routière par le Conseil zonal de sécurité.

Bruxelles, le 6 décembre 2007.

Le Ministre de l'Intérieur,  
P. DEWAELE

Le Ministre de la Mobilité,  
R. LANDUYT

FEDERALE OVERHEIDSDIENST BINNENLANDSE ZAKEN  
EN FEDERALE OVERHEIDSDIENST MOBILITEIT EN VERVOER

N. 2007 — 4753

[C - 2007/14351]

6 DECEMBER 2007. — Ministerieel besluit betreffende de goedkeuring van de actieplannen inzake verkeersveiligheid en de bedragen die aan de politiezones en de Federale Politie worden toegekend

De Minister van Binnenlandse Zaken,

De Minister van Mobiliteit,

Gelet op de wet van 6 december 2005 betreffende de opmaak en financiering van actieplannen inzake verkeersveiligheid;

Gelet op het koninklijk besluit van 19 december 2005 betreffende de opmaak en financiering van actieplannen inzake verkeersveiligheid;

Gelet op de adviezen van de Inspecteurs van Financiën gegeven op 22 en 23 oktober 2007;

Overwegende dat de administratieve opvolging, controle en goedkeuring van de actieplannen inzake verkeersveiligheid 2007 werden uitgevoerd door de Federale Overheidsdienst Mobiliteit en Vervoer en de Federale Overheidsdienst Binnenlandse Zaken,

Besluiten :

**Enig artikel.** De bedragen die aan de politiezones en aan de Federale Politie worden toegekend zijn weergegeven in de tabel die als bijlage is toegevoegd.

De actieplannen van de zones vermeld in de tabel in bijlage worden goedgekeurd en de toegekende bedragen worden uitbetaald onder voorbehoud van de goedkeuring van de actieplannen en de zonale veiligheidsplannen door de Zonale Veiligheidsraad.

Brussel, 6 december 2007.

De Minister van Binnenlandse Zaken,  
P. DEWAELE

De Minister van Mobiliteit,  
R. LANDUYT

Annexe — Bijlage

Numéro de la zone — Zone-nummer	Nom de la zone — Naam van de zone	Montant attribué 100 % — Toegekend bedrag 100 %
5267	Genappe/Nivelles	385.518 €
5268	Braine-Le-Château/Ittre/Rebecq/Tubize	364.305 €
5269	La Hulpe/Lasne/Rixensart	267.235 €
5270	Chastre/Court-Saint-Etienne/Mont-Saint-Guibert/Villers-La-Ville/Walhain	342.499 €
5271	Wavre	295.350 €
5272	Beauvechain/Chaumont-Gistoux/Grez-Doiceau/Incourt	331.444 €
5273	Braine-l'Alleud	240.423 €
5274	Waterloo	341.429 €
5275	Ottignies-Louvain-La-Neuve	245.632 €
5276	Hélécine/Jodoigne/Orp-Jauche/Perwez/Ramillies	371.759 €
5277	Liège	883.376 €
5278	Neupré/Seraing	408.867 €
5279	Herstal	293.398 €
5280	Beyne-Heusay/Fléron/Soumagne	287.285 €
5281	Bassenge/Blégny/Dalhem/Juprelle/Oupeye/Visé	501.897 €
5282	Flémalle	243.943 €
5283	Aywaille/Chaudfontaine/Esneux/Sprimont/Trooz	499.002 €
5284	Ans/Saint-Nicolas	332.952 €

Numéro de la zone — Zone- nummer	Nom de la zone — Naam van de zone	Montant attribué 100 % — Toegekend bedrag 100 %
5285	Awans/Grâce-Hollogne	328.923 €
5286	Berloz/Crisnée/Donceel/Faimes/Fexhe-le-Haut-Clocher/Geer/Oreye/ Remicourt/Waremme	458.729 €
5287	Jalhay/Spa/Theux	432.933 €
5288	Aubel/Baelen/Herve/Limbourg/Olne/Plombières/Thimister-Clermont/Welkenraedt	581.598 €
5289	Dison/Pepinster/Verviers	513.622 €
5290	Lierneux/Malmédy/Stavelot/Stoumont/Trois-Ponts/Waimes	387.585 €
5291	Ambève/Bullange/Butgenbach/Burg-Reuland/Saint-Vith	303.889 €
5292	Eupen/La Calamine/Lontzen/Raeren	397.330 €
5293	Braives/Burdinne/Hannut/Héron/Lincet/Wasseiges	400.173 €
5294	Amay/Engis/Saint-Georges-Sur-Meuse/Verlaine/Villers-Le-Bouillet/Wanze	408.417 €
5295	Huy	309.887 €
5296	Anthisnes/Clavier/Comblain-Au-Pont/Ferrières/Hamoir/Marchin/ Modave/Nandrin/Ouffet/Tinlot	496.954 €
5297	Arlon/Attert/Habay/Martelange	501.529 €
5298	Aubange/Messancy/Musson/Saint-Léger	368.076 €
5299	Chiny/Etalle/Florenville/Meix-Devant-Virton/Rouvroy/Tintigny/Virton	549.299 €
5300	Durbuy/Erezée/Gouvy/Hotton/Houffalize/LaRoche-en-Ardenne/ Manhay/Marche-en-Famenne/Nassogne/Rendeux/Tenneville/Vielsalm	738.211 €
5301	Bastogne/Bertogne/Fauvillers/Léglise/Libramont-Chevigny/ Neufchâteau/Sainte-Ode/Vaux-Sur-Sûre	666.902 €
5302	Bertrix/Bouillon/Daverdisse/Herbeumont/Libin/Paliseul/Saint-Hubert/Tellin/Wellin	508.097 €
5303	Namur	660.977 €
5304	Eghezée/Gembloux/La Bruyère	609.301 €
5305	Andenne/Assesse/Fernelmont/Gesves/Ohey	547.405 €
5306	Floreffe/Fosse-La-Ville/Mettet/Profondeville	346.140 €
5307	Sambreville/Sombreffe	433.721 €
5308	Jemeppe-Sur-Sambre	228.011 €
5309	Florennes/Walcourt	477.116 €
5310	Beauraing/Bièvre/Gedinne/Vresse-Sur-Semois	285.742 €
5311	Couvin/Viroinval	405.200 €
5312	Anhée/Dinant/Hastière/Onhayé/Yvoir	435.122 €
5313	Houyet/Rochefort	357.246 €
5314	Ciney/Hamois/Havelange/Somme-Leuze	540.735 €
5315	Cerfontaine/Doische/Philippeville	377.145 €
5316	Antoing/Brunehaut/Rumes/Tournai	767.167 €
5317	Mouscron	413.624 €
5318	Comines-Warneton	152.166 €
5319	Beloil/Leuze-en-Hainaut	278.800 €
5320	Celles/Estaimpuis/Mont-de-l'Enclus/Pecq	372.175 €
5321	Bernissart/Péruwelz	407.172 €
5322	Ath	366.120 €
5323	Ellezelles/Flobecq/Frasnes-Lez-Anvaing/Lessines	271.457 €
5324	Mons/Quévy	956.326 €
5325	La Louvière	602.642 €
5326	Brugelette/Chièvres/Enghien/Jurbise/Lens/Silly	384.180 €

Numéro de la zone — Zone- nummer	Nom de la zone — Naam van de zone	Montant attribué 100 % — Toegekend bedrag 100 %
5327	Boussu/Colfontaine/Frameries/Quaregnon/Saint-Ghislain	779.131 €
5328	Braine-Le-Comte/Ecaussinnes/Le Rœulx/Soignies	507.907 €
5329	Dour/Hensies/Honnelles/Quiévrain	356.950 €
5330	Charleroi	1.340.211 €
5331	Aiseau-Presles/Châtelet/Farciennes	446.121 €
5332	Anderlues/Binche	407.792 €
5333	Erquelinnes/Estinnes/Lobbès/Merbes-Le-Château	148.121 €
5334	Beaumont/Chimay/Froidchapelle/Momignies/Sivry-Rance	534.780 €
5335	Chapelle-Lez-Herlaimont/Manage/Morlanwelz/Seneffe	486.241 €
5336	Courcelles/Fontaine l'Evêque	282.946 €
5337	Fleurus/Les Bons Villers/Pont-à-Celles	490.151 €
5338	Gerpennes/Ham-Sur-Heure-Nalines/Montigny-Le-Tilleul/Thuin	352.887 €
5339	Brussel/Elsene	613.361 €
5340	Ganshoren/Jette/Koekelberg/Sint-Agatha-Berchem/Sint-Jans-Molenbeek	622.960 €
5341	Anderlecht/Sint-Gillis/Vorst	711.470 €
5342	Oudergem/Ukkel/Watermaal-Bosvoorde	472.965 €
5343	Etterbeek/Sint-Lambrechts-Woluwe/Sint-Pieters-Woluwe	518.460 €
5344	Evere/Schaarbeek/Sint-Joost-Ten-Node	583.740 €
5345	Antwerpen	964.601 €
5346	Zwijndrecht	187.307 €
5347	Boom/Hemiksem/Niel/Rumst/Schelle	391.599 €
5348	Kapellen/Stabroek	347.628 €
5349	Aartselaar/Edegem/Hove/Kontich/Lint	469.107 €
5350	Essen/Kalmthout/Wuustwezel	468.396 €
5351	Boechout/Borsbeek/Mortsel/Wijnegem/Wommelgem	463.142 €
5352	Brasschaat	377.671 €
5353	Schoten	371.463 €
5354	Ranst/Zandhoven	318.015 €
5355	Brecht/Malle/Schilde/Zoersel	473.855 €
5356	Bornem/Puurs/Sint-Amands	446.945 €
5357	Willebroek	243.314 €
5358	Mechelen	741.404 €
5359	Bonheiden/Duffel/Putte/Sint-Katelijne-Waver	439.002 €
5360	Lier	351.392 €
5361	Berlaar/Nijlen	225.929 €
5362	Heist-op-den-Berg	253.646 €
5363	Hoogstraten/Merksplas/Rijkevorsel	345.825 €
5364	Baarle-Hertog/Beerse/Kasterlee/Lille/Oud-Turnhout/Turnhout/Vosselaar	802.584 €
5365	Herselt/Hulshout/Westerlo	458.707 €
5366	Geel/Laakdal/Meerhout	586.843 €
5367	Arendonk/Ravels/Retie	202.799 €
5368	Balen/Dessel/Mol	453.951 €



Numéro de la zone — Zone- nummer	Nom de la zone — Naam van de zone	Montant attribué 100 % — Toegekend bedrag 100 %
5369	Grobbendonk/Herentals/Herenthout/Olen/Vorselaar	675.265 €
5370	Diepenbeek/Hasselt/Zonhoven	1.163.620 €
5371	Lommel	352.703 €
5372	Hamont-Achel/Neerpelt/Overpelt	405.828 €
5373	Beringen/Ham/Tessenderlo	692.409 €
5374	Halen/Herk-De-Stad/Lummen	274.902 €
5375	Heusden-Zolder	374.480 €
5376	Gingelom/Nieuwerkerken/Sint-Truiden	600.406 €
5377	Hechtel-Eksel/Leopoldsburg/Peer	408.425 €
5378	Houthalen-Helchteren	427.307 €
5379	Alken/Borgloon/Heers/Kortesseem/Wellen	294.682 €
5380	Herstappe/Tongeren	427.124 €
5381	Bilzen/Hoeselt/Riemst	527.936 €
5382	Voeren	149.772 €
5383	Dilsen-Stokkem/Maaseik	377.753 €
5384	As/Genk/Opglabbeek/Zutendaal	985.127 €
5385	Bocholt/Bree/Kinrooi/Meeuwen-Gruitrode	632.730 €
5386	Lanaken	246.643 €
5387	Maasmechelen	435.791 €
5388	Leuven	459.792 €
5389	Bekkevoort/Geetbets/Glabbeek/Kortenaken/Tielt-Winge	247.336 €
5390	Landen/Linter/Zoutleeuw	180.663 €
5391	Bierbeek/Boutersem/Holsbeek/Lubbeek	227.357 €
5392	Hoegaarden/Tienen	399.644 €
5393	Herent/Kortenberg	199.768 €
5394	Aarschot	212.053 €
5395	Boortmeerbeek/Haacht/Keerbergen	134.867 €
5396	Diest/Scherpenheuvel-Zichem	442.495 €
5397	Bertem/Huldenberg/Oud-Heverlee	191.841 €
5398	Tervuren	159.914 €
5399	Begijnendijk/Rotselaar/Tremelo	216.383 €
5400	Zaventem	375.558 €
5401	Kraainem/Wezembeek-Oppem	182.097 €
5402	Hoeilaart/Overijse	350.922 €
5403	Drogenbos/Linkebeek/Sint-Genesius-Rode	157.462 €
5404	Beersel	167.329 €
5405	Bever/Galmaarden/Gooik/Herne/Lennik/Pepingen	266.676 €
5406	Dilbeek	335.633 €
5407	Affligem/Liedekerke/Roosdaal/Ternat	400.924 €

Numéro de la zone — Zone-nummer	Nom de la zone — Naam van de zone	Montant attribué 100 % — Toegekend bedrag 100 %
5408	Asse/Merchtem/Opwijk/Wemmel	464.814 €
5409	Kapelle-op-den-Bos/Londerzeel/Meise	379.573 €
5410	Grimbergen	329.962 €
5411	Machelen/Vilvoorde	486.586 €
5412	Kampenhout/Steenokkerzeel/Zemst	454.406 €
5413	Halle	313.818 €
5414	Sint-Pieters-Leeuw	169.273 €
5415	Gent	705.194 €
5416	Lochristi/Moerbeke/Wachtebeke/Zelzate	354.702 €
5417	Eeklo/Kaprijke/Sint-Laureins	454.464 €
5418	Destelbergen/Melle/Merelbeke/Oosterzele	445.442 €
5419	De Pinte/Gavere/Nazareth/Sint-Martens-Latem	391.890 €
5420	Deinze/Zulte	414.238 €
5421	Assenede/Evergem	357.124 €
5422	Lovendegem/Nevele/Waarschoot/Zomergem	282.125 €
5423	Aalter/Knesselare	305.571 €
5424	Maldegem	160.053 €
5425	Kluisbergen/Kruishoutem/Oudenaarde/Wortegem-Petegem/Zingem	502.893 €
5426	Brakel/Horebeke/Maarkedal/Zwalm	237.428 €
5427	Ronse	209.332 €
5428	Geraardsbergen/Lierde	394.649 €
5429	Herzele/Sint-Lievens-Houtem/Zottegem	407.667 €
5430	Beveren	447.615 €
5431	Sint-Gillis-Waas/Stekene	347.308 €
5432	Sint-Niklaas	636.687 €
5433	Kruibeke/Temse	341.540 €
5434	Lokeren	451.024 €
5435	Hamme/Waasmunster	279.852 €
5436	Berlare/Zele	276.190 €
5437	Buggenhout/Lebbeke	216.061 €
5438	Laarne/Wetteren/Wichelen	426.073 €
5439	Denderleeuw/Haaltert	130.408 €
5440	Aalst	453.993 €
5441	Erpe-Mere/Lede	294.744 €
5442	Ninove	346.540 €
5443	Dendermonde	434.307 €
5444	Brugge	809.863 €
5445	Blankenberge/Zuienkerke	246.888 €
5446	Damme/Knokke-Heist	437.928 €
5447	Beernem/Oostkamp/Zedelgem	513.782 €
5448	Ardooie/Lichtervelde/Pittem/Ruiselede/Tielt/Wingene	520.722 €
5449	Oostende	848.238 €
5450	Bredene/De Haan	307.149 €
5451	Middelkerke	368.161 €
5452	Gistel/Ichtegem/Jabbeke/Oudenburg/Torhout	472.865 €
5453	Hooglede/Izegem/Roeselare	637.560 €
5454	Dentergem/Ingelmunster/Meulebeke/Oostrozebeke/Wielsbeke	266.881 €
5455	Ledegem/Menen/Wevelgem	634.972 €

Numéro de la zone — Zone-nummer	Nom de la zone — Naam van de zone	Montant attribué 100 % — Toegekend bedrag 100 %
5456	Kortrijk/Kuurne/Lendelede	774.164 €
5457	Anzegem/Avelgem/Spiere-Helkijn/Waregem/Zwevegem	537.658 €
5458	Deerlijk/Harelbeke	377.839 €
5459	Alveringem/Lo-Reninge/Veurne	222.990 €
5460	Diksmuide/Houthulst/Koekelare/Kortemark	444.174 €
5461	De Panne/Koksijde/Nieuwpoort	454.502 €
5462	Heuvelland/Ieper/Langemark-Poelkapelle/ Mesen/Moorslede/Poperinge/Staden/Vleteren/Wervik/Zonnebeke	892.364 €
	Police fédérale/Federale Politie	4.405.785 €

Vu pour être annexé à l'arrêté ministériel du 6 décembre 2007 relatif à l'approbation des plans d'action en matière de sécurité routière et aux montants qui sont attribués aux zones de police et à la Police fédérale.

Le Ministre de l'Intérieur,  
P. DEWAEEL

Le Ministre de la Mobilité,  
R. LANDUYT

Gezien om te worden gevoegd bij het Ministerieel besluit van 6 december 2007 betreffende de goedkeuring van de actieplannen inzake verkeersveiligheid en de bedragen die aan de politiezones en de Federale Politie worden toegekend.

De Minister van Binnenlandse Zaken,  
P. DEWAEEL

De Minister van Mobiliteit,  
R. LANDUYT

**SERVICE PUBLIC FEDERAL EMPLOI,  
TRAVAIL ET CONCERTATION SOCIALE**

F. 2007 — 4754

[C - 2007/12694]

**6 NOVEMBRE 2007.** — Arrêté royal rendant obligatoire la convention collective de travail du 16 mars 2007, conclue au sein de la Commission paritaire des établissements et services d'éducation et d'hébergement, relative à la formation et à la promotion d'initiatives en faveur des groupes à risque (1)

ALBERT II, Roi des Belges,  
A tous, présents et à venir, Salut.

Vu la loi du 5 décembre 1968 sur les conventions collectives de travail et les commissions paritaires, notamment l'article 28;

Vu la demande de la Commission paritaire des établissements et services d'éducation et d'hébergement;

Sur la proposition de Notre Ministre de l'Emploi,

Nous avons arrêté et arrêtons :

**Article 1<sup>er</sup>.** Est rendue obligatoire la convention collective de travail du 16 mars 2007, reprise en annexe, conclue au sein de la Commission paritaire des établissements et services d'éducation et d'hébergement, relative à la formation et à la promotion d'initiatives en faveur des groupes à risque.

**Art. 2.** Notre Ministre de l'Emploi est chargé de l'exécution du présent arrêté.

Donné à Bruxelles, le 6 novembre 2007.

ALBERT

Par le Roi :

Le Ministre de l'Emploi,  
P. VANVELTHOVEN

—  
Note

(1) Référence au *Moniteur belge* :

Loi du 5 décembre 1968, *Moniteur belge* du 15 janvier 1969.

**FEDERALE OVERHEIDSDIENST WERKGELEGENHEID,  
ARBEID EN SOCIAAL OVERLEG**

N. 2007 — 4754

[C - 2007/12694]

**6 NOVEMBER 2007.** — Koninklijk besluit waarbij algemeen verbindend wordt verklaard de collectieve arbeidsovereenkomst van 16 maart 2007, gesloten in het Paritair Comité voor de opvoedings- en huisvestingsinrichtingen en -diensten, betreffende de vorming en de bevordering van initiatieven ten behoeve van risicogroepen (1)

ALBERT II, Koning der Belgen,  
Aan allen die nu zijn en hierna wezen zullen, Onze Groet.

Gelet op de wet van 5 december 1968 betreffende de collectieve arbeidsovereenkomsten en de paritaire comités, inzonderheid op artikel 28;

Gelet op het verzoek van het Paritair Comité voor de opvoedings- en huisvestingsinrichtingen en -diensten;

Op de voordracht van Onze Minister van Werk,

Hebben Wij besloten en besluiten Wij :

**Artikel 1.** Algemeen verbindend wordt verklaard de als bijlage overgenomen collectieve arbeidsovereenkomst van 16 maart 2007, gesloten in het Paritair Comité voor de opvoedings- en huisvestingsinrichtingen en -diensten, betreffende de vorming en de bevordering van initiatieven ten behoeve van risicogroepen.

**Art. 2.** Onze Minister van Werk is belast met de uitvoering van dit besluit.

Gegeven te Brussel, 6 november 2007.

ALBERT

Van Koningswege :

De Minister van Werk,  
P. VANVELTHOVEN

—  
Nota

(1) Verwijzing naar het *Belgisch Staatsblad* :

Wet van 5 december 1968, *Belgisch Staatsblad* van 15 januari 1969.

## Annexe

**Commission paritaire des établissements et services d'éducation et d'hébergement***Convention collective de travail du 16 mars 2007*

Formation et promotion d'initiatives en faveur des groupes à risque (Convention enregistrée le 21 mai 2007 sous le numéro 82900/CO/319)

**CHAPITRE I<sup>er</sup>. — Champ d'application**

Article 1<sup>er</sup>. La présente convention collective de travail s'applique aux employeurs et aux travailleurs des établissements et services ressortissant à la Commission paritaire des établissements et services d'éducation et d'hébergement et qui sont agréés et/ou subventionnés par la Commission communautaire commune de la Région de Bruxelles-Capitale.

Par "travailleurs" on entend : le personnel ouvrier et employé masculin et féminin.

**CHAPITRE II. — Dispositions**

Art. 2. Les employeurs s'engagent à développer des initiatives relatives à la formation et à l'emploi ainsi que des initiatives en faveur des groupes à risque de travailleurs et/ou demandeurs d'emploi.

Art. 3. Pour la période du 1<sup>er</sup> janvier 2005 jusqu'au 31 décembre 2006 inclus, la cotisation patronale en faveur de la promotion de ces initiatives s'élève à 0,10 p.c. sur le salaire brut des travailleurs du secteur concerné, comme il ressort des déclarations à l'Office national de sécurité sociale.

Art. 4. Par "groupes à risque de travailleurs et/ou demandeurs d'emploi", on entend : les dispositions de la loi du 29 décembre 1990 portant des dispositions sociales et les dispositions telles que fixées par le comité de gestion du "Fonds social pour les établissements et services de la Région de Bruxelles-Capitale/Commission communautaire commune".

**CHAPITRE III. — Modalités d'application**

Art. 5. Les parties conviennent de confier la perception des cotisations, visées à l'article 3, à l'Office national de sécurité sociale et de les faire percevoir, gérer et allouer pour les objectifs auxquels elles sont destinées par le fonds social susmentionné.

Art. 6. Pour la période du 1<sup>er</sup> janvier 2007 au 31 décembre 2007 inclus, aucune cotisation n'est perçue. Pour la période du 1<sup>er</sup> janvier 2008 au 31 décembre 2008 inclus, une cotisation de 0,20 p.c. est perçue pour chacun des 4 trimestres.

**CHAPITRE IV. — Dispositions finales**

Art. 7. La présente convention collective de travail entre en vigueur au 1<sup>er</sup> janvier 2007 et cesse de produire ses effets au 31 décembre 2008.

Vu pour être annexé à l'arrêté royal du 6 novembre 2007.

Le Ministre de l'Emploi,  
P. VANVELTHOVEN

## Bijlage

**Paritair Comité voor de opvoedings- en huisvestingsinrichtingen en -diensten***Collectieve arbeidsovereenkomst van 16 maart 2007*

Vorming en bevordering van initiatieven ten behoeve van risicogroepen (Overeenkomst geregistreerd op 21 mei 2007 onder het nummer 82900/CO/319)

**HOOFDSTUK I. — Toepassingsgebied**

Artikel 1. Deze collectieve arbeidsovereenkomst is van toepassing op de werkgevers en de werknemers van de inrichtingen en diensten die ressorteren onder het Paritair Comité voor de opvoedings- en huisvestingsinrichtingen en -diensten die erkend en/of gesubsidieerd zijn door de Gemeenschappelijke Gemeenschapscommissie van het Brussels Hoofdstedelijk Gewest.

Onder "werknemers" wordt verstaan : het mannelijk en vrouwelijk werklieden- en bediendepersoneel.

**HOOFDSTUK II. — Beschikkingen**

Art. 2. De werkgevers verbinden zich er toe om initiatieven te ontwikkelen betreffende vorming, tewerkstelling en initiatieven ten behoeve van risicogroepen van werknemers en/of werkzoekenden.

Art. 3. De werkgeversbijdrage ten behoeve van de bevordering van deze initiatieven bedraagt voor de periode van 1 januari 2005 tot en met 31 december 2006 : 0,10 pct. op het brutoloon van de werknemers uit de betrokken sector zoals blijkt uit de aangiften aan de Rijksdienst voor Sociale Zekerheid.

Art. 4. Onder "risicogroepen van werknemers en/of werkzoekenden" wordt verstaan : de bepalingen van de wet van 29 december 1990 houdende sociale bepalingen, en de bepalingen zoals ze worden vastgesteld door het beheerscomité van het "Sociaal Fonds voor de instellingen en diensten van het Brussels Hoofdstedelijk Gewest/Gemeenschappelijke Gemeenschapscommissie".

**HOOFDSTUK III. — Toepassingsmodaliteiten**

Art. 5. Partijen komen overeen aan de Rijksdienst voor Sociale Zekerheid de inning toe te vertrouwen van de onder artikel 3 vernoemde bijdragen en deze door voormeld sociaal fonds te laten ontvangen, beheren en toewijzen voor de objectieven waarvoor ze bestemd zijn.

Art. 6. Voor de periode van 1 januari 2007 tot en met 31 december 2007 wordt geen bijdrage geïnd. Voor de periode van 1 januari 2008 tot en met 31 december 2008 wordt een bijdrage geïnd van 0,20 pct. van de brutolonen tijdens elk van de 4 kwartalen.

**HOOFDSTUK IV. — Slotbepalingen**

Art. 7. Deze collectieve arbeidsovereenkomst heeft uitwerking met ingang van 1 januari 2007 en houdt op van kracht te zijn op 31 december 2008.

Gezien om te worden gevoegd bij het koninklijk besluit van 6 november 2007.

De Minister van Werk,  
P. VANVELTHOVEN

**SERVICE PUBLIC FEDERAL EMPLOI,  
TRAVAIL ET CONCERTATION SOCIALE**

F. 2007 — 4755

[C — 2007/12674]

6 NOVEMBRE 2007. — Arrêté royal rendant obligatoire la convention collective de travail du 15 juin 1998, conclue au sein de la Commission paritaire des maisons d'éducation et d'hébergement, relative aux mesures visant à promouvoir l'emploi dans le secteur des maisons d'éducation et d'hébergement - Handicapés - Région wallonne (1)

ALBERT II, Roi des Belges,  
A tous, présents et à venir, Salut.

Vu la loi du 5 décembre 1968 sur les conventions collectives de travail et les commissions paritaires, notamment l'article 28;

Vu l'arrêté royal du 5 février 1997 portant des mesures visant à promouvoir l'emploi dans le secteur non marchand;

**FEDERALE OVERHEIDSDIENST WERKGELEGENHEID,  
ARBEID EN SOCIAAL OVERLEG**

N. 2007 — 4755

[C — 2007/12674]

6 NOVEMBER 2007. — Koninklijk besluit waarbij algemeen verbindend wordt verklaard de collectieve arbeidsovereenkomst van 15 juni 1998, gesloten in het Paritair Comité voor de opvoedings- en huisvestingsinrichtingen, betreffende maatregelen ter bevordering van de tewerkstelling in de sector van de opvoedings- en huisvestingsinrichtingen - Gehandicapten - Waals Gewest (1)

ALBERT II, Koning der Belgen,  
Aan allen die nu zijn en hierna wezen zullen, Onze Groet.

Gelet op de wet van 5 december 1968 betreffende de collectieve arbeidsovereenkomsten en de paritaire comités, inzonderheid op artikel 28;

Gelet op het koninklijk besluit van 5 februari 1997 houdende maatregelen met het oog op de bevordering van de tewerkstelling in de non-profitsector;

Vu la demande de la Commission paritaire des maisons d'éducation et d'hébergement;

Sur la proposition de Notre Ministre de l'Emploi,

Nous avons arrêté et arrêtons :

**Article 1<sup>er</sup>.** Est rendue obligatoire la convention collective de travail du 15 juin 1998, reprise en annexe, conclue au sein de la Commission paritaire des maisons d'éducation et d'hébergement, relative aux mesures visant à promouvoir l'emploi dans le secteur des maisons d'éducation et d'hébergement - Handicapés - Région wallonne.

**Art. 2.** Notre Ministre de l'Emploi est chargé de l'exécution du présent arrêté.

Donné à Bruxelles, le 6 novembre 2007.

ALBERT

Par le Roi :

Le Ministre de l'Emploi,  
P. VANVELTHOVEN

—  
Note

(1) Références au *Moniteur belge* :

Loi du 5 décembre 1968, *Moniteur belge* du 15 janvier 1969.

Arrêté royal du 5 février 1997, *Moniteur belge* du 27 février 1997.

—  
Annexe

#### Commission paritaire des maisons d'éducation et d'hébergement

*Convention collective de travail du 15 juin 1998*

Mesures visant à promouvoir l'emploi dans le secteur des maisons d'éducation et d'hébergement - Handicapés - Région wallonne (Convention enregistrée le 27 août 1998 sous le numéro 48964/CO/319)

Préambule.

Vu l'accord intervenu entre les parties en Sous-commission paritaire des maisons d'éducation et d'hébergement de la Communauté française - le 29 mai 1998 - dans le respect des échéances prévues à l'article 3, § 8, de l'arrêté royal du 16 avril 1998, il est convenu que :

#### CHAPITRE I<sup>er</sup>. — *Cadre juridique*

Article 1<sup>er</sup>. La présente convention collective de travail est conclue conformément aux dispositions de la loi du 5 décembre 1968 sur les conventions collectives de travail et les commissions paritaires et en application de l'arrêté royal du 5 février 1997 (*Moniteur belge* du 27 février 1997) portant des mesures visant à promouvoir l'emploi dans le secteur non marchand, modifié par les arrêtés royaux du 5 mai 1997 (*Moniteur belge* du 23 mai 1997), du 6 juillet 1997 (*Moniteur belge* du 12 juillet 1997) et du 16 avril 1998 (*Moniteur belge* du 24 avril 1998).

La réduction des cotisations visée au chapitre III de la présente convention est fixée dans l'arrêté royal du 16 avril 1998 fixant la réduction forfaitaire de cotisations dans le secteur non marchand à partir du 1<sup>er</sup> juillet 1998 (*Moniteur belge* du 24 avril 1998).

#### CHAPITRE II. — *Champ d'application et description des dénominations*

Art. 2. La présente convention collective de travail s'applique aux travailleurs et aux employeurs des établissements et services du secteur "handicapés" qui ressortissent à la Commission paritaire des maisons d'éducation et d'hébergement agréés et/ou subventionnés par la Région wallonne, ainsi qu'aux travailleurs et aux employeurs des établissements et services qui exerçant les mêmes activités et qui ne sont ni agréés ni subventionnés.

Par "travailleurs" on entend les employés et employées et les ouvriers et ouvrières.

Art. 3. Par "parties", on entend les organisations patronales et syndicales qui ont signé la présente convention collective de travail, et ceux qui seront liés par la force obligatoire de la présente convention collective de travail.

Gelet op het verzoek van het Paritair Comité voor de opvoedings- en huisvestingsinrichtingen;

Op de voordracht van Onze Minister van Werk,

Hebben Wij besloten en besluiten Wij :

**Artikel 1.** Algemeen verbindend wordt verklaard de als bijlage overgenomen collectieve arbeidsovereenkomst van 15 juni 1998, gesloten in het Paritair Comité voor de opvoedings- en huisvestingsinrichtingen, betreffende maatregelen ter bevordering van de tewerkstelling in de sector van de opvoedings- en huisvestingsinrichtingen - Gehandicapten - Waals Gewest.

**Art. 2.** Onze Minister van Werk is belast met de uitvoering van dit besluit.

Gegeven te Brussel, 6 november 2007.

ALBERT

Van Koningswege :

De Minister van Werk,  
P. VANVELTHOVEN

—  
Nota

(1) Verwijzingen naar het *Belgisch Staatsblad* :

Wet van 5 december 1968, *Belgisch Staatsblad* van 15 januari 1969.

Koninklijk besluit van 5 februari 1997, *Belgisch Staatsblad* van 27 februari 1997.

—  
Bijlage

#### Paritair Comité voor de opvoedings- en huisvestingsinrichtingen

*Collectieve arbeidsovereenkomst van 15 juni 1998*

Maatregelen ter bevordering van de tewerkstelling in de sector van de opvoedings- en huisvestingsinrichtingen - Gehandicapten - Waals Gewest (Overeenkomst geregistreerd op 27 augustus 1998 onder het nummer 48964/CO/319)

Inleiding.

Gelet op het akkoord dat door de partijen werd gesloten in het Paritair Subcomité voor de opvoedings- en huisvestingsinrichtingen van de Franse Gemeenschap - op 29 mei 1998 - met naleving van de termijnen bepaald in artikel 3, § 8, van het koninklijk besluit van 16 april 1998, wordt overeengekomen dat :

#### HOOFDSTUK I. — *Juridisch kader*

Artikel 1. Deze collectieve arbeidsovereenkomst wordt gesloten overeenkomstig de bepalingen van de wet van 5 december 1968 betreffende de collectieve arbeidsovereenkomsten en de paritaire comités en met toepassing van het koninklijk besluit van 5 februari 1997 (*Belgisch Staatsblad* van 27 februari 1997) houdende maatregelen met het oog op de bevordering van de tewerkstelling in de non-profitsector, gewijzigd door de koninklijke besluiten van 5 mei 1997 (*Belgisch Staatsblad* van 23 mei 1997), van 6 juli 1997 (*Belgisch Staatsblad* van 12 juli 1997) en van 16 april 1998 (*Belgisch Staatsblad* van 24 april 1998).

De bijdragevermindering bedoeld in hoofdstuk III van deze overeenkomst wordt vastgesteld in het koninklijk besluit van 16 april 1998 tot vaststelling van de forfaitaire bijdragevermindering in de non-profitsector vanaf 1 juli 1998 (*Belgisch Staatsblad* van 24 april 1998).

#### HOOFDSTUK II. — *Toepassingsgebied en omschrijving van de benamingen*

Art. 2. Deze collectieve arbeidsovereenkomst is van toepassing op de werknemers en op de werkgevers van de inrichtingen en diensten van de sector "gehandicapten" die ressorteren onder het Paritair Comité voor de opvoedings- en huisvestingsinrichtingen die erkend en/of gesubsidieerd zijn door het Waals Gewest, alsook op de werknemers en werkgevers van de inrichtingen en diensten die dezelfde activiteiten uitoefenen en die noch erkend, noch gesubsidieerd zijn.

Onder "werknemers" worden de mannelijke en vrouwelijke bedienden verstaan en de werklieden en werksters.

Art. 3. Onder "partijen" worden de werkgevers- en vakorganisaties verstaan die deze collectieve arbeidsovereenkomst hebben ondertekend, en zij die gebonden zullen zijn door de algemeen bindende kracht van deze collectieve arbeidsovereenkomst.



Art. 4. Par "fonds sectoriel MIRABEL" on entend le fonds instauré sur la base de la loi du 7 janvier 1958 concernant les fonds de sécurité d'existence (*Moniteur belge* du 7 février 1958) et auquel la gestion du produit mutualisé de la réduction des cotisations est confiée selon les modalités fixées dans l'arrêté ministériel du 20 mai 1998.

#### CHAPITRE III. — Réduction des cotisations patronales de sécurité sociale

Art. 5. Dans le cas d'un accroissement net de l'emploi et d'un accroissement du volume de travail total, le secteur peut bénéficier d'une réduction des cotisations patronales de sécurité sociale, comme le prévoit l'arrêté royal susmentionné.

Art. 6. Le produit trimestriel de cette réduction de cotisations est calculé comme suit :

— le nombre de travailleurs occupé au moins à mi-temps, multiplié par le montant prévu comme maximum par trimestre;

— pour le secteur repris à l'article 2, cela signifie au maximum :

$6\,002 \times 6.500 \text{ BEF} = 39\,013\,000 \text{ BEF}$  par trimestre.

Ce calcul est basé sur le volume d'emploi au 31 décembre 1997 et tient compte du montant de la réduction de cotisations prévu par l'arrêté royal du 16 avril 1998 (*Moniteur belge* du 24 avril 1998) fixant le montant trimestriel de la réduction forfaitaire de cotisations patronales dans le secteur non marchand.

#### CHAPITRE IV. — Travailleurs subsidiés et non subsidiés

Art. 7. Dans le secteur repris à l'article 2, la répartition entre travailleurs subsidiés et travailleurs non subsidiés est la suivante :

— 93 p.c. sont subsidiés;

— 7 p.c. ne sont pas subsidiés.

#### CHAPITRE V. — Engagement en matière d'emploi

Art. 8. Les parties signataires s'engagent à faire un effort supplémentaire pour l'emploi, de façon à ce qu'il y ait dans le secteur repris à l'article 2, un accroissement net de l'emploi d'au moins le produit de la réduction de cotisations visé à l'article 6 de la présente convention et du volume d'emploi total, comparé à l'emploi et au volume d'emploi du trimestre civil correspondant de l'année de référence.

Pour les adhésions (actes de candidatures) entrant en vigueur après le 30 juin 1998, l'année de référence est l'année qui précède l'année d'entrée en vigueur de l'adhésion de l'employeur concerné.

Art. 9. L'accroissement net de l'emploi, ainsi que l'augmentation du volume de travail, comme le stipule l'article 5 de la présente convention, doit être réalisé au niveau :

— du secteur repris à l'article 2 de la présente convention collective de travail;

— du service ou de l'institution qui adhère à la présente convention collective de travail;

— du groupement de services ou d'institutions qui adhèrent à la présente convention collective de travail.

Art. 10. L'accroissement net est calculé suivant les dispositions prévues à l'article 4, § 1<sup>er</sup> de l'arrêté royal du 5 février 1997 (*Moniteur belge* du 27 février 1997) portant des mesures visant à promouvoir l'emploi dans le secteur non marchand.

Art. 11. Pour le calcul de l'accroissement net du nombre de travailleurs, le montant par trimestre correspondant à l'embauche d'un travailleur supplémentaire équivalent temps plein est fixé à :

— 300 000 BEF pour un travailleur non subsidié

Art. 12. N'est pas considéré comme travailleur nouvellement embauché, en application de l'article 4, § 2, de l'arrêté royal susmentionné :

— le travailleur, engagé dans le cadre du plan d'embauche, visé dans la loi du 21 décembre 1994 portant des dispositions sociales et diverses, pendant la période de la réduction de cotisations;

— le travailleur, engagé dans le cadre des dispositions du chapitre VII du titre III de la loi-programme du 30 décembre 1988, pendant la période de dispense de cotisations patronales;

— le travailleur, engagé à la suite d'une fusion ou d'une reprise d'une autre institution ou à la suite d'un transfert au sein d'institutions relevant d'un même groupe;

Art. 4. Onder "sectoraal MIRABEL-fonds" wordt het fonds verstaan dat opgericht is op basis van de wet van 7 januari 1958 betreffende de fondsen voor bestaanszekerheid (*Belgisch Staatsblad* van 7 februari 1958) en waaraan het beheer van de gezamenlijke opbrengst van de bijdragevermindering wordt toevertrouwd volgens de modaliteiten vastgesteld in het ministerieel besluit van 20 mei 1998.

#### HOOFDSTUK III. — Vermindering van de werkgeversbijdragen voor de sociale zekerheid

Art. 5. In geval van netto aangroei van de tewerkstelling en van een aangroei van het totale arbeidsvolume, kan de sector een vermindering genieten van de werkgeversbijdragen voor sociale zekerheid, zoals bepaald in bovenvermeld koninklijk besluit.

Art. 6. De kwartaalopbrengst van deze bijdragevermindering wordt als volgt berekend :

— het aantal werknemers die ten minste halftijds tewerkgesteld zijn, vermenigvuldigd met het bedrag dat bepaald is als maximum per kwartaal;

— voor de sector vermeld in artikel 2 betekent dit maximaal :

$6.002 \times 6.500 \text{ BEF} = 39\,013\,000 \text{ BEF}$  per kwartaal.

Deze berekening is gebaseerd op het tewerkstellingsvolume op 31 december 1997 en houdt rekening met het bedrag van de bijdragevermindering bepaald bij het koninklijk besluit van 16 april 1998 (*Belgisch Staatsblad* van 24 april 1998) tot vaststelling van het driemaandelijks bedrag van de forfaitaire vermindering van werkgeversbijdragen in de non-profitsector.

#### HOOFDSTUK IV. — Gesubsidieerde en niet-gesubsidieerde werknemers

Art. 7. In de sector vermeld in artikel 2 ziet de verdeling tussen gesubsidieerde en niet-gesubsidieerde werknemers er als volgt uit :

— 93 pct. zijn gesubsidieerd;

— 7 pct. zijn niet gesubsidieerd.

#### HOOFDSTUK V. — Verbintenis inzake tewerkstelling

Art. 8. De ondertekenende partijen verbinden zich ertoe een bijkomende inspanning voor de tewerkstelling te leveren met het oog op een netto aangroei van de tewerkstelling, in de artikel 2 bedoelde sector, van ten minste de opbrengst van de bijdragevermindering bedoeld in artikel 6 van deze overeenkomst en van het totale tewerkstellingsvolume, vergeleken met de tewerkstelling en met het tewerkstellingsvolume van het overeenstemmende kalenderkwartaal van het referentiejaar.

Voor de toetredingen (akten tot kandidatuurstelling) die in werking treden na 30 juni 1998, is het referentiejaar het jaar dat voorafgaat aan het jaar van inwerkingtreding van de toetreding van de betrokken werkgever.

Art. 9. De netto aangroei van de tewerkstelling alsook de verhoging van het arbeidsvolume zoals bepaald in artikel 5 van deze overeenkomst moet worden gerealiseerd op het niveau :

— van de sector omschreven in artikel 2 van deze collectieve arbeidsovereenkomst;

— van de inrichting of dienst die toetreedt tot deze collectieve arbeidsovereenkomst;

— van de groepering van diensten of instellingen die toetreden tot deze collectieve arbeidsovereenkomst.

Art. 10. De netto aangroei wordt berekend volgens de bepalingen van artikel 4, § 1, van het koninklijk besluit van 5 februari 1997 (*Belgisch Staatsblad* van 27 februari 1997) houdende maatregelen met het oog op de bevordering van de tewerkstelling in de non-profitsector.

Art. 11. Voor de berekening van de netto aangroei van het aantal werknemers, wordt het bedrag per kwartaal dat gelijkstaat met de aanwerving van een bijkomend, voltijds equivalent, werknemer vastgesteld op :

— 300 000 F voor een niet-gesubsidieerd werknemer

Art. 12. Wordt niet beschouwd als nieuw aangeworven werknemer, met toepassing van artikel 4, § 2, van bovenvermeld koninklijk besluit :

— de werknemer, aangeworven in het kader van het banenplan, bedoeld in de wet van 21 december 1994 houdende sociale en diverse bepalingen, gedurende de periode van bijdragevermindering;

— de werknemer, aangeworven in het kader van de bepalingen van hoofdstuk VII van titel III van de programmawet van 30 december 1988 gedurende de periode van vrijstelling van werkgeversbijdragen;

— de werknemer, aangeworven ten gevolge van een fusie of een overname van een andere instelling of ten gevolge van een transfer binnen instellingen die behoren tot diezelfde groep;

— le travailleur, engagé dans le cadre de l'arrêté royal n° 474 du 28 octobre 1986 portant création d'un régime de contractuels subventionnés par l'Etat auprès de certains pouvoirs locaux;

— le travailleur, engagé dans le cadre de l'article 60, § 7, de la loi organique du 8 juillet 1976 des centres publics d'aide sociale en exécution de l'article 33 de la loi du 22 décembre 1995 portant des mesures visant à exécuter le plan pluriannuel pour l'emploi, modifiée par la loi du 29 avril 1996 portant des dispositions sociales;

— le jeune, occupé dans le cadre de l'arrêté royal n° 495 du 31 décembre 1986 instaurant un système associant le travail et la formation pour les jeunes de 18 à 25 ans et portant diminution temporaire des cotisations patronales de sécurité sociale dues dans le chef de ces jeunes;

— le chômeur difficile à placer, occupé en application de l'article 78 de l'arrêté royal du 25 novembre 1991 portant réglementation du chômage;

— le travailleur, engagé dans le cadre de l'arrêté royal du 24 février 1997 contenant des conditions plus précises relatives aux accords pour l'emploi en application des articles 7, § 2, 30, § 2, et 33 de la loi du 26 juillet 1996 relative à la promotion de l'emploi et à la sauvegarde préventive de la compétitivité et ses arrêtés d'exécution;

— le travailleur, engagé dans le cadre du chapitre II du titre III de la loi-programme du 30 décembre 1988;

— le travailleur, engagé dans le cadre de l'arrêté royal du 9 juin 1997 d'exécution de l'article 7, 1<sup>er</sup>, alinéa 3, m, de l'arrêté-loi du 28 décembre 1944 concernant la sécurité sociale de travailleurs relatif aux programmes de transition professionnelle;

— le travailleur, engagé dans le cadre de l'arrêté royal du 8 août 1997 d'exécution de l'article 7, 1<sup>er</sup>, alinéa 3, m, de l'arrêté-loi du 28 décembre 1944 concernant la sécurité sociale de travailleurs relatif à la réinsertion professionnelle des chômeurs de longue durée.

#### CHAPITRE VI. — *Garanties en matière d'affectation de la réduction de cotisations pour l'emploi*

Art. 13. En application de l'article 6 de l'arrêté ministériel du 20 mai 1998, le "fonds sectoriel MIRABEL" communique au Ministre de l'Emploi et du Travail et au Ministre des Affaires sociales, le rapport visé à l'article 3, § 6, de l'arrêté royal du 5 février 1997 portant des mesures visant à promouvoir l'emploi dans le secteur non marchand.

Le non-respect de ces dispositions peut être considéré comme une infraction qui peut mener à des sanctions comme le prévoit à l'article 3, § 7, de l'arrêté royal précité.

Art. 14. Ce rapport contient par trimestre au moins les données suivantes, globalement, par employeur et, le cas échéant, par groupe-ment d'employeurs :

— l'emploi total exprimé en nombre de travailleurs occupés et en volume de travail pour le trimestre de référence et pour le trimestre concerné, sur base de statistiques fournies par l'Office national de sécurité sociale;

— le produit de la réduction de cotisations visée à l'article 2, § 1<sup>er</sup>, son utilisation et le solde éventuel;

— le nombre de travailleurs recrutés en application de l'arrêté royal précité;

— des statistiques relatives aux qualifications, fonctions et régimes de travail des travailleurs recrutés en application de l'arrêté royal précité;

— un avis relatif à l'adéquation entre qualifications et fonctions ainsi que les problèmes éventuellement rencontrés.

Si nécessaire, le "fonds sectoriel MIRABEL" est habilité à réclamer des informations complémentaires.

Art. 15. Ledit rapport fera l'objet d'une discussion au sein du conseil d'entreprise, ou, à défaut, avec la délégation syndicale. Il doit être signé pour approbation par les délégués des travailleurs, ou, à défaut, par au moins deux responsables régionaux appartenant aux organisations syndicales représentées au sein de la Sous-commission paritaire des maisons d'éducation et d'hébergement de la Communauté française.

— de werknemer, aangeworven in het kader van het koninklijk besluit nr. 474 van 28 oktober 1986 tot opzetting van een stelsel van door de Staat gesubsidieerde contractuelen bij sommige plaatselijke besturen;

— de werknemer, tewerkgesteld in het kader van artikel 60, § 7, van de organieke wet van 8 juli 1976 betreffende de Openbare Centra voor maatschappelijk welzijn in uitvoering van artikel 33 van de wet van 22 december 1995 houdende maatregelen tot uitvoering van het meerjarenplan voor werkgelegenheid, gewijzigd bij de wet van 29 april 1996 houdende sociale bepalingen;

— de jongere, tewerkgesteld in het kader van het koninklijk besluit nr. 495 van 31 december 1986 tot invoering van een stelsel van alternerende tewerkstelling en opleiding voor jongeren tussen 18 en 25 jaar en tot tijdelijke vermindering van de sociale zekerheidsbijdragen van de werkgever verschuldigd in hoofde van deze jongeren;

— de moeilijk te plaatsen werkloze, tewerkgesteld met toepassing van artikel 78 van het koninklijk besluit van 25 november 1991 houdende werkloosheidsreglementering;

— de werknemer, aangeworven in het kader van het koninklijk besluit van 24 februari 1997 houdende nadere voorwaarden met betrekking tot de tewerkstellingsakkoorden in toepassing van artikel 7, § 2, 30, § 2, en 33 van de wet van 26 juli 1996 tot de bevordering van de tewerkstelling en tot de preventieve vrijwaring van het concurrentievermogen en de uitvoeringsbesluiten ervan;

— de werknemer, aangeworven in het kader van hoofdstuk II van titel III van de programmawet van 30 december 1988;

— de werknemer, aangeworven in het kader van het koninklijk besluit van 9 juni 1997 tot uitvoering van artikel 7, 1, 3e lid, m, van de besluitwet van 28 december 1944 betreffende de maatschappelijke zekerheid der arbeiders inzake doorstromingsprogramma's;

— de werknemer, aangeworven in het kader van het koninklijk besluit van 8 augustus 1997 tot uitvoering van artikel 7, 1, 3e lid, m, van de besluitwet van 28 december 1944 betreffende de maatschappelijke zekerheid der arbeiders inzake de herinschakeling in het beroepsleven van langdurig werklozen.

#### HOOFDSTUK VI. — *Waarborgen inzake besteding van de bijdragevermindering aan de tewerkstelling*

Art. 13. Met toepassing van artikel 6 van het ministerieel besluit van 20 mei 1998, bezorgt het "sectoraal MIRABEL-fonds" aan de Minister van Tewerkstelling en Arbeid en aan de Minister van Sociale Zaken, het rapport bedoeld in artikel 3, § 6, van het koninklijk besluit van 5 februari 1997 houdende maatregelen met het oog op de bevordering van de tewerkstelling in de non-profitsector.

De niet-naleving van deze bepalingen kan worden beschouwd als een inbreuk die tot sancties kan leiden, zoals bepaald in artikel 3, § 7, van bovenvermeld koninklijk besluit.

Art. 14. Dit verslag moet ten minste de volgende gegevens bevatten per kwartaal, algemeen, per werkgever en, eventueel, per groepering van werkgevers :

— de totale tewerkstelling uitgedrukt in aantal tewerkgestelde werknemers en in arbeidsvolume voor het referentiekwartaal en voor het betrokken kwartaal, op basis van statistieken verstrekt door de Rijksdienst voor sociale zekerheid;

— de opbrengst van de bijdragevermindering bedoeld in artikel 2, § 1, de besteding ervan en het eventuele saldo;

— het aantal aangeworven werknemers met toepassing van voornoemd koninklijk besluit;

— statistieken betreffende de kwalificaties, functies en arbeidsregelingen van de werknemers aangeworven met toepassing van voornoemd koninklijk besluit;

— een advies betreffende de gelijkwaardigheid tussen kwalificaties en functies alsook de problemen die zich eventueel hebben voorgedaan.

Indien nodig is het "sectoraal MIRABEL-fonds" bevoegd om aanvullende informatie te eisen.

Art. 15. Dit verslag zal worden besproken in de ondernemingsraad, of, bij gebreke daarvan, met de vakbondsafvaardiging. Het moet ter goedkeuring worden ondertekend door de werknemersafvaardigden, of bij gebreke daarvan, door ten minste twee regionale verantwoordelijken die behoren tot de vakorganisaties die vertegenwoordigd zijn in het Paritair Subcomité voor de opvoedings- en huisvestingsinrichtingen van de Franse Gemeenschap.

CHAPITRE VII. — *Travailleurs à temps partiel et travailleurs à temps plein*

Art. 16. En ce qui concerne la répartition des embauches entre les travailleurs à temps partiel et les travailleurs à temps plein, le secteur a déjà rempli ses obligations puisqu'il compte 28 p.c. de travailleurs à temps partiel.

CHAPITRE VIII. — *Schéma en matière d'embauches supplémentaires*

Art. 17. Les nouveaux engagements et l'augmentation du volume de travail sont réalisés à partir du premier jour du trimestre qui suit la date de la signification visée à l'article 4, § 2 et § 3, de l'arrêté ministériel du 20 mai 1998.

Les employeurs concernés doivent réaliser avant la fin du trimestre précité au minimum 50 p.c. des embauches prévues et une augmentation de 25 p.c. minimum du volume de travail prévu et pour le dernier jour du trimestre suivant, 100 p.c. des embauches préconisées et de 75 p.c. minimum du volume de travail prévu.

CHAPITRE IX. — *Fonctions entrant en ligne de compte pour l'emploi supplémentaire*

Art. 18. Pour les embauches effectuées avant le 30 juin 1998, les fonctions entrant en ligne de compte et la répartition des embauches restent telles que prévues dans la convention collective de travail du 26 février 1997, enregistrée sous le numéro 43512/CO/319.

A partir du 1<sup>er</sup> juillet 1998, l'emploi sera attribué en vue de réduire la charge de travail :

- 1° en hébergement, ciblé sur le respect de la réglementation en vigueur en matière de temps de travail;
- 2° en non-résidentiel à raison d'au moins 1/4 des emplois.

Art. 19. Les fonctions qui entrent en ligne de compte pour les embauches supplémentaires sont :

- éducateur(trice) classe I et classe II en formation d'éducateur A1.

CHAPITRE X. — *Procédure d'adhésion*

Art. 20. Tous les établissements et/ou services individuels ou groupement d'institutions et/ou services qui relèvent du secteur sont soumis aux dispositions de la présente convention collective de travail.

Art. 21. Les employeurs ou groupements d'employeurs qui ont l'intention de réaliser un effort en matière d'emploi doivent introduire un acte de candidature, adressé au "fonds sectoriel MARIBEL" par lettre recommandée à la poste.

Art. 22. Ledit acte de candidature fera l'objet d'une discussion au sein du conseil d'entreprise, ou, à défaut, avec la délégation syndicale. Il doit être signé pour approbation par les délégués des travailleurs, ou, à défaut, par au moins deux responsables régionaux appartenant aux organisations syndicales représentées au sein de la Sous-commission paritaire des maisons d'éducation et d'hébergement de la Communauté française.

Art. 23. Après contrôle et examen des actes de candidatures qui lui ont été transmis, le fonds sectoriel soumet à l'approbation du Ministre de l'Emploi et du Travail et du Ministre des Affaires sociales une proposition motivée de répartition des emplois supplémentaires.

Cette proposition établie sous la forme d'un tableau en 7 colonnes contient :

- l'inventaire des employeurs ayant introduit un acte de candidature;
- pour chacun des employeurs précités, le nombre d'emplois auxquels il pourrait prétendre en vertu des dispositions du maribel social;

HOOFDSTUK VII. — *Deeltijdse werknemers en voltijdse werknemers*

Art. 16. Wat de verdeling van de aanwervingen tussen de deeltijdse werknemers en de voltijdse werknemers betreft, is de sector zijn verplichtingen reeds nagekomen aangezien hij 28 pct. deeltijdse werknemers telt.

HOOFDSTUK VIII. — *Planning van de bijkomende aanwervingen*

Art. 17. De nieuwe aanwervingen en de verhoging van het arbeidsvolume worden gerealiseerd vanaf de eerste dag van het kwartaal dat volgt op de datum van de betekening bedoeld in artikel 4, § 2 en § 3, van het ministerieel besluit van 20 mei 1998.

De betrokken werkgevers moeten voor het einde van voornoemd kwartaal minimaal 50 pct. van de geplande aanwervingen realiseren en een verhoging van het geplande arbeidsvolume met minimaal 25 pct., en tegen de laatste dag van het volgende kwartaal, 100 pct. van de aanbevolen aanwervingen en minimaal 75 pct. van het geplande arbeidsvolume.

HOOFDSTUK IX. — *Functies die in aanmerking komen voor bijkomende tewerkstelling*

Art. 18. Voor de aanwervingen die gebeuren voor 30 juni 1998, blijven de functies die in aanmerking komen en de verdeling van de aanwervingen zoals bepaald in de collectieve arbeidsovereenkomst van 26 februari 1997, geregistreerd onder het nummer 43512/CO/319.

Met ingang van 1 juli 1998 zal de tewerkstelling worden toegekend met het oog op het verminderen van de arbeidslast :

- 1° in de huisvestingsinrichtingen, gericht op de naleving van de reglementering die van kracht is inzake arbeidstijd;
- 2° in de niet-residentiële sector, ten belope van ten minste 1/4 van de arbeidsplaatsen.

Art. 19. De functies die in aanmerking komen voor de toekenning van bijkomende tewerkstelling zijn :

- opvoeder(-ster) klasse I en klasse II met een opleiding van opvoeder A1.

HOOFDSTUK X. — *Toetredingsprocedure*

Art. 20. Alle inrichtingen en/of individuele diensten of groeperingen van inrichtingen en/of diensten die tot de sector behoren zijn onderworpen aan de bepalingen van deze collectieve arbeidsovereenkomst.

Art. 21. De werkgevers of groeperingen van werkgevers die van plan zijn om een inspanning te leveren inzake tewerkstelling moeten een akte tot kandidatuurstelling indienen, gericht aan het "sectoraal MIRABEL-fonds", met een ter post aangetekende brief.

Art. 22. Deze akte tot kandidatuurstelling zal worden besproken in de ondernemingsraad of, bij gebreke daarvan, met de vakbondsafvaardiging. Zij moet ter goedkeuring worden ondertekend door de werknemersafgevaardigden of bij gebreke daarvan, door ten minste twee regionale verantwoordelijken die behoren tot de vakorganisaties vertegenwoordigd in het Paritair Subcomité voor de opvoedings- en huisvestingsinrichtingen van de Franse Gemeenschap.

Art. 23. Na controle en onderzoek van de akten tot kandidatuurstelling die werden bezorgd, legt het sectoraal fonds een gemotiveerd voorstel tot verdeling van de bijkomende arbeidsplaatsen ter goedkeuring voor aan de Minister van Tewerkstelling en Arbeid en de Minister van Sociale Zaken.

Dit voorstel, dat opgemaakt is in de vorm van een tabel met 7 kolommen omvat :

- de inventaris van de werkgevers die een akte tot kandidatuurstelling hebben ingediend;
- voor ieder van voornoemde werkgevers, het aantal arbeidsplaatsen waarop zij aanspraak kunnen maken krachtens de bepalingen van de sociale mirabel;



- pour chacun de ces employeurs, le nombre d'emplois demandés;
- pour chacun de ces employeurs, le nombre d'emplois qu'il est proposé d'accorder;
- pour chacun de ces emplois, la fonction, le régime de travail et le barème de base.

Art. 24. Le Ministre de l'Emploi et du Travail et le Ministre des Affaires sociales signifient par écrit leur approbation ou leur non-approbation au fonds sectoriel dans les 30 jours qui suivent la réception de la proposition précitée. A défaut de notification dans le délai fixé, la proposition est réputée approuvée.

Art. 25. Le "fonds sectoriel MIRABEL" est chargé de signifier l'approbation ou la non-approbation aux employeurs ou groupement d'employeurs concernés.

#### CHAPITRE XI. — Modalités particulières

Art. 26. Le fonds sectoriel dénommé "fonds sectoriel MIRABEL" créé à cet effet est chargé de récolter le produit de la réduction des cotisations sociales accordée aux institutions et/ou services du secteur décrit à l'article 2 de la présente convention collective de travail via l'Office national de sécurité sociale et de redistribuer l'emploi suivant les modalités déterminées en accord avec le pouvoir de tutelle.

Art. 27. Les emplois affectés et financés au 30 juin 1998 suite à l'effort supplémentaire pour l'emploi visé aux articles 3, § 2, *d*), et § 3, 1<sup>o</sup>, *b*), et § 4, *d*), de l'arrêté royal du 5 février 1997 précité sont maintenus.

#### CHAPITRE XII. — Dispositions finales et durée de validité

Art. 28. La présente convention collective de travail remplace la convention collective de travail du 26 février 1997 portant des mesures visant à promouvoir l'emploi dans le secteur des maisons d'éducation et d'hébergement - Handicapés - Région wallonne", enregistrée sous le numéro 43512/CO/319.

Art. 29. La présente convention collective de travail entre en vigueur le 1<sup>er</sup> juillet 1998 et est conclue pour une durée indéterminée.

Elle peut être dénoncée par l'une des parties signataires par lettre recommandée adressée au président de la Commission paritaire des maisons d'éducation et d'hébergement, moyennant le respect d'un préavis de trois mois.

Vu pour être annexé à l'arrêté royal du 6 novembre 23007.

Le Ministre de l'Emploi,  
P. VANVELTHOVEN

— voor ieder van deze werkgevers, het aantal gevraagde arbeidsplaatsen;

— voor ieder van deze werkgevers, het aantal arbeidsplaatsen waarvan de toekenning wordt voorgesteld;

— voor elk van deze arbeidsplaatsen, de functie, de arbeidsregeling en de basisloonschaal.

Art. 24. De Minister van Tewerkstelling en Arbeid en de Minister van Sociale Zaken betekenen schriftelijk hun goedkeuring of hun niet-goedkeuring aan het sectoraal fonds binnen dertig dagen na de ontvangst van het voornoemde voorstel. Bij gebreke van een officiële kennisgeving binnen de vastgestelde termijn, wordt het voorstel goedgekeurd geacht.

Art. 25. Het "sectoraal MIRABEL-fonds" dient de goedkeuring of de niet-goedkeuring aan de betrokken werkgevers of groepering van werkgevers bekend te maken.

#### HOOFDSTUK XI. — Bijzondere modaliteiten

Art. 26. Het sectoraal fonds genaamd "sectoraal MIRABEL-fonds" dat hiertoe is opgericht, is belast met het inzamelen van de opbrengst van de vermindering van de sociale bijdragen toegekend aan de instellingen en/of diensten van de sector omschreven in artikel 2 van deze collectieve arbeidsovereenkomst, door toedoen van de Rijksdienst voor sociale zekerheid, en met het herverdelen van de tewerkstelling volgens de modaliteiten bepaald in overleg met de voorgedijverheid.

Art. 27. De arbeidsplaatsen die worden aangewend en gefinancierd op 30 juni 1998 ingevolge de bijkomende inspanning voor de tewerkstelling bedoeld in de artikelen 3, § 2, *d*), en § 3, 1<sup>o</sup>, *b*), en § 4, *d*), van het bovenvermelde koninklijk besluit van 5 februari 1997 worden gehandhaafd.

#### HOOFDSTUK XII. — Eindbepalingen en geldigheidsduur

Art. 28. Deze collectieve arbeidsovereenkomst vervangt de collectieve arbeidsovereenkomst van 26 februari 1997 houdende maatregelen ter bevordering van de tewerkstelling in de sector van de opvoedings- en huisvestingsinrichtingen - Gehandicapten - Waals Gewest, geregistreerd onder het nummer 43512/CO/319.

Art. 29. Deze collectieve arbeidsovereenkomst treedt in werking op 1 juli 1998 en wordt gesloten voor onbepaalde tijd.

Zij kan worden opgezegd door één van de ondertekenende partijen per aangetekende brief, gericht aan de voorzitter van het Paritair Comité voor de opvoedings- en huisvestingsinrichtingen, mits een opzeggingstermijn van drie maanden wordt inachtgenomen.

Gezien om te worden gevoegd bij het koninklijk besluit van 6 november 2007.

De Minister van Werk,  
P. VANVELTHOVEN

#### SERVICE PUBLIC FEDERAL EMPLOI, TRAVAIL ET CONCERTATION SOCIALE

F. 2007 — 4756

[C — 2007/12717]

10 NOVEMBRE 2007. — Arrêté royal rendant obligatoire la convention collective de travail du 29 novembre 2006, conclue au sein de la Sous-commission paritaire des établissements et services d'éducation et d'hébergement de la Communauté flamande, portant des mesures visant à promouvoir l'emploi dans le secteur des établissements et services d'éducation et d'hébergement de la Communauté flamande (Maribel Social) (1)

ALBERT II, Roi des Belges,  
A tous, présents et à venir, Salut.

Vu la loi du 5 décembre 1968 sur les conventions collectives de travail et les commissions paritaires, notamment l'article 28;

#### FEDERALE OVERHEIDSDIENST WERKGELEGENHEID, ARBEID EN SOCIAAL OVERLEG

N. 2007 — 4756

[C — 2007/12717]

10 NOVEMBER 2007. — Koninklijk besluit waarbij algemeen verbindend wordt verklaard de collectieve arbeidsovereenkomst van 29 november 2006, gesloten in het Paritair Subcomité voor de opvoedings- en huisvestingsinrichtingen en -diensten van de Vlaamse Gemeenschap, houdende maatregelen met het oog op de bevordering van de tewerkstelling in de sector van de opvoedings- en huisvestingsinrichtingen en -diensten van de Vlaamse Gemeenschap (Sociale Maribel) (1)

ALBERT II, Koning der Belgen,  
Aan allen die nu zijn en hierna wezen zullen, Onze Groet.

Gelet op de wet van 5 december 1968 betreffende de collectieve arbeidsovereenkomsten en de paritaire comités, inzonderheid op artikel 28;

Vu la demande de la Sous-commission paritaire des établissements et services d'éducation et d'hébergement de la Communauté flamande;

Sur la proposition de Notre Ministre de l'Emploi,

Nous avons arrêté et arrêtons :

**Article 1<sup>er</sup>.** Est rendue obligatoire la convention collective de travail du 29 novembre 2006, reprise en annexe, conclue au sein de la Sous-commission paritaire des établissements et services d'éducation et d'hébergement de la Communauté flamande, portant de mesures visant à promouvoir l'emploi dans le secteur des établissements et services d'éducation et d'hébergement de la Communauté flamande (Maribel social).

**Art. 2.** Notre Ministre de l'Emploi est chargé de l'exécution du présent arrêté.

Donné à Bruxelles, le 10 novembre 2007.

ALBERT

Par le Roi :

Le Ministre de l'Emploi,  
P. VANVELTHOVEN

—  
Note

(1) Référence au *Moniteur belge* :  
Loi du 5 décembre 1968, *Moniteur belge* du 15 janvier 1969.

—  
Annexe

**Sous-commission paritaire des établissements et services d'éducation et d'hébergement de la Communauté flamande**

*Convention collective de travail du 29 novembre 2006*

Mesures visant à promouvoir l'emploi dans le secteur des établissements et services d'éducation et d'hébergement de la Communauté flamande (Maribel social) (Convention enregistrée le 12 janvier 2007 sous le numéro 81540/CO/319.01)

CHAPITRE I<sup>er</sup>. — *Cadre juridique*

Article 1<sup>er</sup>. La présente convention collective de travail est conclue conformément aux dispositions de la loi du 5 décembre 1968 sur les conventions collectives de travail et les commissions paritaires et de l'arrêté royal du 18 juillet 2002 portant des mesures visant à promouvoir l'emploi dans le secteur non-marchand (*Moniteur belge* du 22 août 2002), modifié en dernier lieu par l'arrêté royal du 1<sup>er</sup> septembre 2006 (*Moniteur belge* du 11 septembre 2006).

CHAPITRE II. — *Champ d'application*

Art. 2. La présente convention collective de travail s'applique aux employeurs et aux travailleurs des établissements et services ressortissant à la Sous-commission paritaire des établissements et services d'éducation et d'hébergement de la Communauté flamande.

CHAPITRE III. — *Définitions*

Art. 3. § 1<sup>er</sup>. Par "travailleurs" on entend : le personnel ouvrier et employé, masculin et féminin.

§ 2. Par "parties" on entend : les organisations représentatives d'employeurs et de travailleurs qui ont conclu la présente convention collective de travail et les employeurs et les travailleurs qui seront liés par sa force obligatoire.

§ 3. Par "secteur" on entend : les employeurs ressortissant à la Sous-commission paritaire des établissements et services d'éducation et d'hébergement de la Communauté flamande tels que visés à l'article 2 de la présente convention collective de travail.

Gelet op het verzoek van het Paritair Subcomité voor de opvoedings- en huisvestingsinrichtingen en -diensten van de Vlaamse Gemeenschap;

Op de voordracht van Onze Minister van Werk,

Hebben Wij besloten en besluiten Wij :

**Artikel 1.** Algemeen verbindend wordt verklaard de als bijlage overgenomen collectieve arbeidsovereenkomst van 29 november 2006, gesloten in het Paritair Subcomité voor de opvoedings- en huisvestingsinrichtingen en -diensten van de Vlaamse Gemeenschap, houdende maatregelen met het oog op de bevordering van de tewerkstelling in de sector van de opvoedings- en huisvestingsinrichtingen en -diensten van de Vlaamse Gemeenschap (Sociale Maribel).

**Art. 2.** Onze Minister van Werk is belast met de uitvoering van dit besluit.

Gegeven te Brussel, 10 november 2007.

ALBERT

Van Koningswege :

De Minister van Werk,  
P. VANVELTHOVEN

—  
Nota

(1) Verwijzing naar het *Belgisch Staatsblad* :  
Wet van 5 december 1968, *Belgisch Staatsblad* van 15 januari 1969.

—  
Bijlage

**Paritair Subcomité voor de opvoedings- en huisvestingsinrichtingen en -diensten van de Vlaamse Gemeenschap**

*Collectieve arbeidsovereenkomst van 29 november 2006*

Maatregelen met het oog op de bevordering van de tewerkstelling in de sector van de opvoedings- en huisvestingsinrichtingen en -diensten van de Vlaamse Gemeenschap (Sociale Maribel) (Overeenkomst geregistreerd op 12 januari 2007 onder het nummer 81540/CO/319.01)

HOOFDSTUK I. — *Juridisch kader*

Artikel 1. Deze collectieve arbeidsovereenkomst is gesloten overeenkomstig de bepalingen van de wet van 5 december 1968 betreffende de collectieve arbeidsovereenkomsten en de paritaire comités en het koninklijk besluit van 18 juli 2002 houdende maatregelen met het oog op de bevordering van de tewerkstelling in de non-profitsector (*Belgisch Staatsblad* van 22 augustus 2002), laatst gewijzigd bij koninklijk besluit van 1 september 2006 (*Belgisch Staatsblad* van 11 september 2006).

HOOFDSTUK II. — *Toepassingsgebied*

Art. 2. Deze collectieve arbeidsovereenkomst is van toepassing op de werkgevers en op de werknemers van de instellingen en diensten die ressorteren onder het Paritair Subcomité voor de opvoedings- en huisvestingsinrichtingen en -diensten van de Vlaamse Gemeenschap.

HOOFDSTUK III. — *Begripsomschrijvingen*

Art. 3. § 1. Onder "werknemers" wordt verstaan : het mannelijk en vrouwelijk werklieden- en bediendepersoneel.

§ 2. Onder "partijen" wordt verstaan : de representatieve werkgeversorganisaties en de representatieve werknemersorganisaties die deze collectieve arbeidsovereenkomst hebben gesloten en de werkgevers en de werknemers die door de algemeen verbindend verklaring ervan zullen gebonden zijn.

§ 3. Onder "sector" wordt verstaan : de werkgevers ressorterend onder het Paritair Subcomité voor de opvoedings- en huisvestingsinrichtingen en -diensten van de Vlaamse Gemeenschap en bedoeld in artikel 2 van deze collectieve arbeidsovereenkomst.

§ 4. Par "arrêté royal" on entend : l'arrêté royal du 18 juillet 2002 portant des mesures visant à promouvoir l'emploi dans le secteur non marchand (*Moniteur belge* du 22 août 2002), modifié en dernier lieu par l'arrêté royal du 1<sup>er</sup> septembre 2006 (*Moniteur belge* du 11 septembre 2006).

§ 5. Par "Ministres compétents" on entend : le Ministre fédéral de l'Emploi, le Ministre fédéral des Affaires sociales et de la Santé publique, le Ministre flamand du Bien-être, de la Santé publique et de la Famille et le Ministre flamand du Logement.

§ 6. Par "établissement" on entend : l'établissement ou le service auquel le fonds Maribel a notifié l'octroi d'acquérir des moyens financiers supplémentaires en vue de la promotion de l'emploi, comme prévu dans la présente convention collective de travail.

§ 7. Par "fonds Maribel", on entend : le "Sectoraal Fonds Sociale Maribel voor de Opvoedings- en Huisvestingsinrichtingen van de Vlaamse Gemeenschap", institué comme fonds de sécurité d'existence au sein de la Sous-commission paritaire des établissements et services d'éducation et d'hébergement de la Communauté flamande.

#### CHAPITRE IV. — Réduction de cotisations ONSS patronales

Art. 4. § 1<sup>er</sup>. Conformément à l'article 2 de l'arrêté royal et aux dispositions de la présente convention collective de travail, le secteur peut bénéficier d'une réduction forfaitaire des cotisations patronales de sécurité sociale.

Le produit total de la réduction de cotisation, visée à l'article 2 de l'arrêté royal, est calculé comme suit : le nombre de travailleurs occupés au moins à mi-temps, multiplié par le montant de la réduction de cotisation fixé dans l'arrêté royal.

§ 2. Les parties conviennent de charger le fonds Maribel de recevoir, contrôler, gérer et attribuer le produit total de la réduction de cotisation visée au précédent article.

L'attribution des moyens financiers, visée à l'alinéa précédent, se fait selon les modalités fixées par convention collective de travail conclue au sein de la sous-commission paritaire compétente et selon les modalités d'exécution décidées par le conseil d'administration du fonds Maribel.

#### CHAPITRE V. — Perception et affectation de la réduction de cotisation

Art. 5. § 1<sup>er</sup>. Le secteur s'engage à affecter intégralement les produits de la réduction des cotisations à l'accroissement de l'emploi régulier.

Le secteur s'engage à créer une augmentation du volume de travail d'au moins le produit de la réduction de cotisation visée à l'article 4 de la présente convention collective de travail.

§ 2. Le calcul du volume de travail s'effectue conformément aux dispositions de l'article 50 de l'arrêté royal.

§ 3. L'intervention du fonds Maribel dans le coût salarial annuel de l'emploi supplémentaire s'élève à 64.937,84 EUR maximum par an et par équivalent temps plein ou au prorata applicable.

En application de l'article 12 de l'arrêté royal, le fonds Maribel peut décider de l'indexation de ses cotisations ainsi que dudit plafond de 64.937,84 EUR.

§ 4. Par "coût salarial", on entend : le salaire brut du travailleur correspondant aux échelles barémiques sectorielles et aux conditions salariales pour les fonctions exercées, majorées des cotisations patronales de sécurité sociale, ainsi que de toutes les allocations et avantages dus au travailleur par ou en vertu des dispositions légales ou réglementaires, ainsi que ceux dus en vertu des conventions collectives de travail conclues au sein de l'organe paritaire auquel ressortit l'employeur.

L'intervention du fonds Maribel est limitée aux prestations rémunérées, effectives ou assimilées.

§ 4. Onder "het koninklijk besluit" wordt verstaan : het koninklijk besluit van 18 juli 2002 houdende maatregelen met het oog op de bevordering van de tewerkstelling in de non-profitsector (*Belgisch Staatsblad* van 22 augustus 2002), laatst gewijzigd bij koninklijk besluit van 1 september 2006 (*Belgisch Staatsblad* van 11 september 2006).

§ 5. Onder "bevoegde Ministers" wordt verstaan : de Federale Minister van Werk, de Federale Minister van Sociale Zaken en Volksgezondheid, de Vlaamse Minister van Welzijn, Volksgezondheid en Gezin en de Vlaamse Minister van Wonen.

§ 6. Onder "voorziening" wordt verstaan : de instelling of dienst welke vanwege het Maribelfonds een toekenning betekend krijgt om bijkomende financiële middelen te verwerven met het oog op de bevordering van de tewerkstelling zoals voorzien in deze collectieve arbeidsovereenkomst.

§ 7. Onder "Maribelfonds" wordt verstaan : het "Sectoraal Fonds Sociale Maribel voor de Opvoedings- en Huisvestingsinrichtingen van de Vlaamse Gemeenschap", opgericht als fonds voor bestaanszekerheid in het Paritair Subcomité voor de opvoedings- en huisvestingsinrichtingen en -diensten van de Vlaamse Gemeenschap.

#### HOOFDSTUK IV. — Vermindering van de RSZ-werkgeversbijdragen

Art. 4. § 1. Overeenkomstig artikel 2 van het koninklijk besluit en de bepalingen van deze collectieve arbeidsovereenkomst, kan de sector genieten van een forfaitaire vermindering van de werkgeversbijdragen in de sociale zekerheid.

De globale opbrengst van de bijdragevermindering, vermeld in artikel 2 van het koninklijk besluit, wordt als volgt berekend : het aantal werknemers dat minstens halftijds is tewerkgesteld, vermenigvuldigd met het bedrag van de bijdragevermindering vastgesteld in het koninklijk besluit.

§ 2. Partijen komen overeen het Maribelfonds te belasten met het ontvangen, controleren, beheren en toewijzen van de integrale opbrengst van de in vorig artikel bedoelde bijdragevermindering.

Het toewijzen van de financiële middelen, bedoeld in het vorig lid, geschiedt volgens de modaliteiten bepaald bij collectieve arbeidsovereenkomst in het bevoegd paritair subcomité en volgens de uitvoeringsmodaliteiten beslist door de raad van beheer van het Maribelfonds.

#### HOOFDSTUK V. — Inning en bestemming van de bijdragevermindering

Art. 5. § 1. De sector verbindt er zich toe de opbrengsten van de bijdragevermindering integraal aan te wenden voor de aangroei van de reguliere tewerkstelling.

De sector verbindt zich tot een toename van het arbeidsvolume van ten minste de opbrengst van de bijdragevermindering bepaald in artikel 4 van deze collectieve arbeidsovereenkomst.

§ 2. De berekening van het arbeidsvolume gebeurt conform de bepalingen van artikel 50 van het koninklijk besluit.

§ 3. De tussenkomst van het Maribelfonds in de jaarloonkost van de bijkomende tewerkstelling bedraagt maximaal 64.937,84 EUR per jaar en per voltijds equivalent, of de toepasselijke pro rata daarvan.

In toepassing van artikel 12 van het koninklijk besluit kan het Maribelfonds tot de indexering van zijn bijdragen en van bovengenoemd plafond van 64.937,84 EUR beslissen.

§ 4. Onder "loonkost" wordt verstaan : het brutoloon van de werknemer, overeenkomstig de sectorale baremieke loonschalen en de loonvoorwaarden voor de uitgeoefende functies, verhoogd met de werkgeversbijdragen voor de sociale zekerheid, alsook alle vergoedingen en voordelen die aan de werknemer verschuldigd zijn, door of krachtens de wettelijke of reglementaire bepalingen, alsook deze verschuldigd krachtens collectieve arbeidsovereenkomsten gesloten binnen het paritair orgaan waaronder de werkgever ressorteert.

De bijdrage van het Maribelfonds wordt beperkt tot de effectieve en ermee gelijkgestelde bezoldigde prestaties.

Art. 6. Le maintien et l'emploi supplémentaire net et l'accroissement du volume de travail dont il est question dans la présente convention collective de travail doivent être réalisés au niveau :

— du secteur;

— de chaque établissement qui réalise de l'emploi grâce aux moyens financiers "Maribel Social", découlant de l'arrêté royal et de la présente convention collective de travail.

Si l'employeur doit appliquer la dérogation prévue à l'article 14 de l'arrêté royal, il doit satisfaire aux conditions fixées à cet effet et recevoir préalablement l'accord du fonds Maribel sur la base de critères objectifs définis dans le document de travail visé à l'article 11bis, § 2 de l'arrêté royal.

#### CHAPITRE VI. — Modalités d'attribution de l'emploi supplémentaire

Art. 7. Lors des embauches, il sera donné exécution à la destination prévue par les partenaires sociaux par convention collective de travail.

Art. 8. Les fonctions entrant en ligne de compte pour les embauches supplémentaires, rémunérées selon les échelles barémiques et conditions en vigueur, appartiennent aux catégories de fonctions telles que définies dans les conventions collectives de travail en vigueur en matière de conditions de rémunération.

Art. 9. Une concertation est menée au niveau des établissements dans le conseil d'entreprise ou, à défaut, avec la délégation syndicale, pour déterminer dans quels services et fonctions l'emploi supplémentaire doit être réalisé et sous quelles conditions de travail cela doit se faire. Si cette concertation n'aboutit pas à un accord, les représentants des travailleurs peuvent faire appel aux secrétaires syndicaux régionaux.

En cas de constat d'absence d'accord, le fonds Maribel déterminera l'attribution des moyens à disposition.

Art. 10. Les établissements, visés à l'article 2 et l'article 3, § 6 de la présente convention collective de travail, et qui entrent en compte pour recevoir l'octroi pour réaliser l'emploi supplémentaire, introduisent préalablement un dossier de demande.

Art. 11. § 1<sup>er</sup>. Le modèle de dossier de demande et le délai de renvoi sont déterminés par le fonds Maribel.

§ 2. Le dossier de demande introduit doit être accompagné de l'accord unanime de tous les membres du conseil d'entreprise ou, à défaut, du conseil pour la prévention et la protection au travail ou, à défaut, de la délégation syndicale. Les membres reçoivent, au moins 14 jours avant la décision, un exemplaire du dossier de demande. Ils peuvent obtenir tous les renseignements nécessaires pour une bonne compréhension de l'emploi Maribel social dans l'établissement.

Si l'établissement ne dispose d'aucun des organes de concertation cités, la procédure suivante est d'application : le dossier de demande doit être affiché durant une période de 14 jours à un endroit accessible à tous les travailleurs et être signé pour accord par au moins 50 p.c. des travailleurs indiqués sur la déclaration DFMA du trimestre précédant celui de l'introduction du dossier de demande.

Les travailleurs peuvent faire connaître d'éventuelles objections par l'intermédiaire du secrétaire syndical régional d'une organisation syndicale représentative.

Le jour où l'employeur affiche le dossier de demande, il en envoie une copie aux secrétaires régionaux des organisations syndicales représentatives.

À l'échéance de cette période de 14 jours et à défaut d'objections, le dossier de demande est envoyé au fonds Maribel.

Art. 6. Het behoud en de netto bijkomende tewerkstelling en de aangroei van het arbeidsvolume waarvan sprake in deze collectieve arbeidsovereenkomst moet verwezenlijkt worden op het niveau van :

— de sector;

— elke voorziening die via financiële middelen "Sociale Maribel", voortspuitend uit het koninklijk besluit en uit deze collectieve arbeidsovereenkomst, tewerkstelling realiseert.

Indien de werkgever de afwijking dient toe te passen, voorzien in artikel 14 van het koninklijk besluit, moet hij voldoen aan de daarvoor opgestelde voorwaarden en voorafgaandelijk het akkoord van het Maribelfonds bekomen op basis van objectieve criteria zoals bepaald in het werkdocument, beoogd in artikel 11bis, § 2 van het koninklijk besluit.

#### HOOFDSTUK VI. — Modaliteiten van toewijzing van de bijkomende tewerkstelling

Art. 7. Bij de aanwervingen zal uitvoering worden gegeven aan de bestemming die door de sociale partners bij collectieve arbeidsovereenkomst is overeengekomen.

Art. 8. De functies die in aanmerking komen voor de bijkomende aanwervingen, vergoed volgens de vigerende baremieke loonschalen en voorwaarden, behoren tot de functiecategorieën zoals bepaald in de geldende collectieve arbeidsovereenkomsten betreffende de loonvoorwaarden.

Art. 9. Er wordt een overleg op voorzieningsniveau gevoerd in de ondernemingsraad, of bij ontstentenis, met de syndicale afvaardiging, om te bepalen in welke diensten en functies de bijkomende tewerkstelling moet ingevuld worden en onder welke arbeidsvoorwaarden dit zal gebeuren. Indien deze bespreking niet leidt tot een akkoord, kan door de werknemersvertegenwoordigers beroep gedaan worden op de regionale vakbondssecretarissen.

Bij vaststelling van gebreke aan akkoord zal het Maribelfonds de toewijzing van de ter beschikking staande middelen kunnen bepalen.

Art. 10. De voorzieningen, bedoeld in artikel 2 en in artikel 3, § 6 van deze collectieve arbeidsovereenkomst, die in aanmerking komen om een toekenning te ontvangen om bijkomende tewerkstelling te verwezenlijken, dienen voorafgaandelijk een aanvraagdossier in.

Art. 11. § 1. Het model van aanvraagdossier en de termijn van terugzending wordt vastgesteld door het Maribelfonds.

§ 2. Het ingediende aanvraagdossier moet vergezeld zijn van het unaniem akkoord van alle leden van de ondernemingsraad of, bij ontstentenis, van het comité preventie en bescherming op het werk of, bij ontstentenis, van de syndicale afvaardiging. De leden ontvangen minstens 14 dagen voor de beslissing een exemplaar van het voorgenomen aanvraagdossier. Zij kunnen alle inlichtingen verkrijgen om een goed begrip van de Sociale Maribel tewerkstelling in de voorziening mogelijk te maken.

Indien in de voorziening geen der voorafgaande overlegorganen is opgericht vindt de volgende procedure toepassing : het voorgenomen aanvraagdossier moet worden uitgehangen gedurende een periode van 14 dagen op een voor alle werknemers toegankelijke plaats en dient voor akkoord te worden getekend door minstens 50 pct. van de werknemers zoals vermeld op de DMFA-aangifte van het kwartaal voorafgaand aan dit van de indiening van het aanvraagdossier.

De werknemers kunnen eventuele bezwaren desgevallend kenbaar maken via een gewestelijke vakbondssecretaris van een representatieve werknemersorganisatie.

De dag waarop de werkgever het voorgenomen aanvraagdossier uithangt, stuurt hij een afschrift aan de gewestelijke secretarissen van de representatieve werknemersorganisaties.

Na verloop van de periode van 14 dagen en bij ontstentenis van bezwaren wordt het aanvraagdossier aan het Maribelfonds doorgestuurd.



Art. 12. Lors de l'octroi des moyens, le fonds Maribel tiendra compte des priorités définies par le conseil d'administration et notamment :

- le maintien des postes d'emploi déjà octroyés;
- la désignation du nouveau personnel dans les établissements et fonctions de manière à réduire la charge de travail du personnel existant.

Art. 13. Les employeurs qui acquièrent un dossier approuvé par le fonds Maribel doivent, dans un délai de six mois maximum, à compter de la notification de l'octroi de l'emploi supplémentaire, procéder aux embauches requises en vue de réaliser l'augmentation nette de l'emploi.

Ne sont pas considérés comme emploi supplémentaire, les travailleurs engagés à la suite d'une fusion ou d'une reprise d'une institution et/ou les travailleurs engagés suite à une augmentation de la part du pouvoir subsidiant.

#### CHAPITRE VII. — Garanties concernant l'utilisation de la réduction des cotisations ONSS en faveur de l'emploi

Art. 14. En exécution de l'article 8, § 2, f) de l'arrêté royal, chaque employeur, qui bénéficie de moyens financiers Maribel social, transmettra annuellement un rapport au fonds Maribel, selon le modèle rédigé par le fonds Maribel.

Ce rapport comprendra au moins les données suivantes, qui permettent au fonds Maribel de décider à tout moment du financement des emplois supplémentaires :

- l'identification complète de l'employeur;
- une liste nominative des travailleurs embauchés en application de la présente convention collective de travail;
- par travailleur concerné, la date de début et éventuellement la date de fin du contrat de travail;
- par travailleur concerné, le nombre contractuel d'heures de travail en application de la présente convention collective de travail;
- par travailleur concerné, la fonction exercée et le barème salarial octroyé;
- par travailleur concerné, le coût salarial effectif en application de la présente convention collective de travail.

Le fonds Maribel peut, le cas échéant, fixer un délai plus court pour le rapport.

Le fonds Maribel peut, le cas échéant, demander un supplément d'information à l'employeur.

Les employeurs s'engagent à fournir toutes les données relatives à l'emploi dans le cadre du Maribel social demandées par le fonds Maribel.

Art. 15. Le rapport doit être transmis au plus tard à la date fixée par le fonds Maribel. Il doit être certifié par l'employeur et par tous les membres du conseil d'entreprise, ou à défaut, par les membres du conseil pour la prévention et la protection au travail, ou par tous les membres de la délégation syndicale, ou à défaut, par au moins 50 p.c. des travailleurs.

Les membres des organes de concertation précités reçoivent un exemplaire du rapport au moins 14 jours avant la certification.

Ils peuvent obtenir tous les renseignements nécessaires pour une bonne compréhension de l'emploi Maribel social dans l'institution.

Art. 16. Si des fonds sont reçus auxquels ne correspond pas de l'emploi conformément à l'octroi, ou pour lesquels les renseignements et/ou documents nécessaires ne peuvent pas être présentés, ces fonds seront réclamés ou des moyens à recevoir seront minorés d'autant.

#### CHAPITRE VIII. — Dispositions finales et durée de validité

Art. 17. La présente convention collective de travail remplace, à compter de son entrée en vigueur, la convention collective de travail du 27 janvier 2003 portant des mesures visant à promouvoir l'emploi dans le secteur des établissements et services d'éducation et d'hébergement de la Communauté flamande.

Art. 12. Bij de toekenning van de middelen zal het Maribelfonds rekening houden met de prioriteiten die bepaald worden door de raad van beheer, waaronder ondermeer

- het behoud van de reeds toegekende arbeidsplaatsen;
- de aanwijzing van het nieuw aangeworven personeel in voorzieningen en functies zodat de arbeidsdruk bij het aanwezige personeel verlaagd wordt.

Art. 13. De werkgevers die een door het Maribelfonds goedgekeurd dossier verwerven, moeten binnen een termijn van maximum zes maanden, te rekenen vanaf de betekening van de toekenning van de bijkomende tewerkstelling, overgaan tot de vereiste aanwervingen met het oog op de realisatie van de netto toename van de tewerkstelling.

Worden niet beschouwd als bijkomende tewerkstelling, de werknemers aangeworven ten gevolge van een fusie of overname van een instelling en/of werknemers aangeworven in gevolge een verhoging vanuit de subsidiërende overheid.

#### HOOFDSTUK VII. — Waarborgen met betrekking tot de aanwending van de RSZ-bijdragevermindering ten voordele van de tewerkstelling

Art. 14. In uitvoering van artikel 8, § 2, f) van het koninklijk besluit zal elke werkgever die financiële middelen "Sociale Maribel" geniet, jaarlijks een verslag bezorgen aan het Maribelfonds, volgens het door het Maribelfonds opgesteld model.

Dit verslag bevat minstens volgende gegevens die het Maribelfonds toelaten om op elk moment te kunnen beslissen over de financiering van bijkomende tewerkstellingen :

- de volledige identificatie van de werkgever;
- een nominatieve lijst van de werknemers aangeworven bij toepassing van deze collectieve overeenkomst;
- per betrokken werknemer de begin- en eventuele einddatum van de arbeidsovereenkomst;
- per betrokken werknemer het contractueel aantal arbeidsuren in toepassing van deze collectieve arbeidsovereenkomst;
- per betrokken werknemer de uitgeoefende functie en het toegekende loonbarema;
- per betrokken werknemer de werkelijke loonkost in toepassing van deze collectieve arbeidsovereenkomst.

Het Maribelfonds kan desgevallend een kortere termijn van verslag bepalen.

Het Maribelfonds kan desgevallend bijkomende informatie opvragen bij de werkgever.

De werkgevers verbinden er zich toe alle gegevens in verband met de sociale maribel tewerkstelling, die door het Maribelfonds worden opgevraagd, te verstrekken.

Art. 15. Het verslag moet ten laatste op de door het Maribelfonds gestelde datum worden terugbezorgd. Het dient geattesteerd te zijn door de werkgever en door alle leden van de ondernemingsraad, bij ontstentenis, van de leden van het comité preventie en bescherming op het werk, of door alle leden van de syndicale afvaardiging, of bij ontstentenis, door minstens 50 pct. van de werknemers.

De leden van de hogergenoemde betrokken overlegorganen ontvangen minstens 14 dagen voor de attestatie een exemplaar van het verslag.

Zij kunnen alle inlichtingen verkrijgen om een goed begrip van de Sociale Maribel tewerkstelling in de voorziening mogelijk te maken.

Art. 16. Indien gelden zouden ontvangen zijn waar geen tewerkstelling tegenover staat, overeenkomstig de toekenning, of waarvoor niet de noodzakelijke inlichtingen en/of bewijsstukken voorgelegd worden, zullen de gelden teruggevorderd worden of in mindering gebracht worden van te ontvangen middelen.

#### HOOFDSTUK VIII. — Slotbepalingen en geldigheidsduur

Art. 17. Deze collectieve arbeidsovereenkomst vervangt, vanaf de datum van inwerkingtreding, de collectieve arbeidsovereenkomst van 27 januari 2003 met betrekking tot de maatregelen met het oog op de bevordering van de tewerkstelling in de sector van de opvoedings- en huisvestingsinrichtingen en -diensten van de Vlaamse Gemeenschap.

La présente convention entre en vigueur en date du 1<sup>er</sup> janvier 2007 et est conclue pour une durée indéterminée. Chacune des parties peut dénoncer la présente convention collective de travail moyennant un délai de préavis de six mois, notifié par lettre recommandée à la poste, adressée au président de la Sous-commission paritaire des établissements et services d'éducation et d'hébergement de la Communauté flamande.

Vu pour être annexé à l'arrêté royal du 10 novembre 2007.

Le Ministre de l'Emploi,  
P. VANVELTHOVEN

**SERVICE PUBLIC FEDERAL EMPLOI,  
TRAVAIL ET CONCERTATION SOCIALE**

F. 2007 — 4757

[C - 2007/12725]

**19 NOVEMBRE 2007. — Arrêté royal rendant obligatoire la convention collective de travail du 27 février 2006, conclue au sein de la Sous-commission paritaire des établissements et services d'éducation et d'hébergement de la Communauté flamande, octroyant une allocation de fin d'année (1)**

ALBERT II, Roi des Belges,

A tous, présents et à venir, Salut.

Vu la loi du 5 décembre 1968 sur les conventions collectives de travail et les commissions paritaires, notamment l'article 28;

Vu la demande de la Sous-commission paritaire des établissements et services d'éducation et d'hébergement de la Communauté flamande;

Sur la proposition de Notre Ministre de l'Emploi,

Nous avons arrêté et arrêtons :

**Article 1<sup>er</sup>.** Est rendue obligatoire la convention collective de travail du 27 février 2006, reprise en annexe, conclue au sein de la Sous-commission paritaire des établissements et services d'éducation et d'hébergement de la Communauté flamande, octroyant une allocation de fin d'année.

**Art. 2.** Notre Ministre de l'Emploi est chargé de l'exécution du présent arrêté.

Donné à Bruxelles, le 19 novembre 2007.

ALBERT

Par le Roi :

Le Ministre de l'Emploi,  
P. VANVELTHOVEN

\_\_\_\_\_  
Note

(1) Référence au *Moniteur belge* :

Loi du 5 décembre 1968, *Moniteur belge* du 15 janvier 1969.

\_\_\_\_\_  
Annexe

**Sous-commission paritaire des établissements et services d'éducation et d'hébergement de la Communauté flamande**

*Convention collective de travail du 27 février 2006*

Octroi d'une allocation de fin d'année  
(Convention enregistrée le 23 juin 2006  
sous le numéro 80145/CO/319.01)

CHAPITRE I<sup>er</sup>. — *Champ d'application*

Article 1<sup>er</sup>. La présente convention collective de travail s'applique à tous les travailleurs et à tous les employeurs ressortissant à la Sous-commission paritaire des établissements et services d'éducation et d'hébergement de la Communauté flamande.

Par "travailleurs", il faut entendre : le personnel ouvrier et employé, tant masculin que féminin.

Deze overeenkomst treedt in werking op 1 januari 2007 en is gesloten voor onbepaalde duur. Deze collectieve arbeidsovereenkomst kan opgezegd worden door elk van de partijen mits een opzegging van zes maanden, betekend bij een ter post aangetekende brief, gericht aan de voorzitter van het Paritair Subcomité voor de opvoedings- en huisvestingsinrichtingen en -diensten van de Vlaamse Gemeenschap.

Gezien om te worden gevoegd bij het koninklijk besluit van 10 november 2007.

De Minister van Werk,  
P. VANVELTHOVEN

**FEDERALE OVERHEIDSDIENST WERKGELEGENHEID,  
ARBEID EN SOCIAAL OVERLEG**

N. 2007 — 4757

[C - 2007/12725]

**19 NOVEMBRE 2007. — Koninklijk besluit waarbij algemeen verbindend wordt verklaard de collectieve arbeidsovereenkomst van 27 februari 2006, gesloten in het Paritair Subcomité voor de opvoedings- en huisvestingsinrichtingen en -diensten van de Vlaamse Gemeenschap, houdende toekenning van een eindejaars-toelage (1)**

ALBERT II, Koning der Belgen,

Aan allen die nu zijn en hierna wezen zullen, Onze Groet.

Gelet op de wet van 5 december 1968 betreffende de collectieve arbeidsovereenkomsten en de paritaire comités, inzonderheid op artikel 28;

Gelet op het verzoek van het Paritair Subcomité voor de opvoedings- en huisvestingsinrichtingen en -diensten van de Vlaamse Gemeenschap;

Op de voordracht van Onze Minister van Werk,

Hebben Wij besloten en besluiten Wij :

**Artikel 1.** Algemeen verbindend wordt verklaard de als bijlage overgenomen collectieve arbeidsovereenkomst van 27 februari 2006, gesloten in het Paritair Subcomité voor de opvoedings- en huisvestingsinrichtingen en -diensten van de Vlaamse Gemeenschap, houdende toekenning van een eindejaarstoelage.

**Art. 2.** Onze Minister van Werk is belast met de uitvoering van dit besluit.

Gegeven te Brussel, 19 november 2007.

ALBERT

Van Koningswege :

De Minister van Werk,  
P. VANVELTHOVEN

\_\_\_\_\_  
Nota

(1) Verwijzing naar het *Belgisch Staatsblad* :

Wet van 5 december 1968, *Belgisch Staatsblad* van 15 januari 1969.

\_\_\_\_\_  
Bijlage

**Paritair Subcomité voor de opvoedings- en huisvestingsinrichtingen en -diensten van de Vlaamse Gemeenschap**

*Collectieve arbeidsovereenkomst van 27 februari 2006*

Toekenning van een eindejaarstoelage  
(Overeenkomst geregistreerd op 23 juni 2006  
onder het nummer 80145/CO/319.01)

HOOFDSTUK I. — *Toepassingsgebied*

Artikel 1. Deze collectieve arbeidsovereenkomst is van toepassing op alle werkgevers en alle werknemers die ressorteren onder het Paritair Subcomité voor de opvoedings- en huisvestingsinrichtingen en -diensten van de Vlaamse Gemeenschap.

Onder "werknemers" wordt verstaan : het mannelijk en vrouwelijk werklieden- en bediendepersoneel.

CHAPITRE II. — *Fixation du montant*

Art. 2. Le montant de l'allocation de fin d'année comporte une partie forfaitaire indexée, une partie forfaitaire non indexée, et un pourcentage de la rémunération brute annuelle du travailleur.

Art. 3. La partie forfaitaire indexée est calculée à partir de 1993 en application de l'article 6 de l'arrêté du Gouvernement flamand du 15 décembre 1993, portant subsidiation des frais de personnel dans certaines institutions du secteur du bien-être et complété conformément au point 2.2 du "Vlaams Akkoord voor de Non-Profit/Social Profit" du 6 juin 2005.

Art. 4. § 1<sup>er</sup>. La partie forfaitaire indexée s'élève, pour l'année 2005, à 280,81 EUR. Pour l'année 2006, ce montant est majoré d'un pourcentage obtenu en divisant l'indice des prix à la consommation en vigueur au mois d'octobre de l'année 2006 par l'indice en vigueur au mois d'octobre 2005. Le pourcentage est calculé à quatre décimales.

§ 2. La partie forfaitaire indexée est majorée à partir de 2006, conformément au point 2.2 du "Vlaams Akkoord voor de Non-Profit/Social Profit" du 6 juin 2005, et composée, jusqu'en 2010 inclus, selon l'échelonnement prévu audit accord :

2006	2007	2008	2009	A partir de 2010 — Vanaf 2010
62,33 EUR	136,89 EUR	211,46 EUR	285,44 EUR	360,00 EUR

§ 3. Le montant pour l'année 2006, fixé en application du § 1<sup>er</sup> du présent article, ainsi que les montants prévus au § 2 du présent article, sont adaptés, à partir de 2007, en appliquant le mécanisme d'indexation suivant :

Le montant de la partie fixe indexée de l'année prise en considération est obtenu en l'augmentant d'un pourcentage dépendant de l'évolution de l'indice des prix à la consommation. Ce pourcentage est obtenu en divisant l'indice en vigueur au mois d'octobre de l'année prise en considération par l'indice qui était en vigueur au mois d'octobre de l'année 2006. Le pourcentage est calculé à quatre décimales.

§ 4. Le montant de la partie fixe indexée totale de cette prime de fin d'année est fixé annuellement et repris en annexe de la présente convention collective de travail.

Art. 5. La partie forfaitaire non indexée s'élève à 55,08 EUR.

Art. 6. § 1<sup>er</sup>. La partie variable est de 2,5 p.c. du salaire brut annuel indexé du travailleur.

§ 2. La partie forfaitaire indexée est majorée à partir de 2006, conformément au point 2.2 du "Vlaams Akkoord voor de Non-Profit/Social Profit" du 6 juin 2005, et composée, jusqu'en 2010 inclus, selon l'échelonnement prévu audit accord :

2006	2007	2008	2009	A partir de 2010 — Vanaf 2010
0,18 pct.	0,39 pct.	0,60 pct.	0,81 pct.	1,02 pct.

§ 3. Par "rémunération brute annuelle indexée", on entend : le produit de la multiplication par douze de la rémunération barémique indexée du mois d'octobre de l'année civile, l'allocation de foyer ou de résidence comprise, mais à l'exclusion des suppléments.

CHAPITRE III. — *Octroi de la prime de fin d'année*

Art. 7. Une prime de fin d'année est payée au travailleur en fonction des prestations de travail effectuées et/ou assimilées durant la période de référence du 1<sup>er</sup> janvier au 30 septembre inclus de l'année civile prise en considération, dans ce sens qu'une période complète de référence correspond à une allocation complète de fin d'année, une période incomplète à une prime au prorata de cette période de référence.

HOOFDSTUK II. — *Vaststelling van het bedrag*

Art. 2. Het bedrag van de eindejaarstoelage is samengesteld uit een vast geïndexeerd gedeelte, een vast niet geïndexeerd gedeelte en een procentueel gedeelte op het brutojaarloon van de werknemer.

Art. 3. Het vast geïndexeerd gedeelte wordt vanaf 1993 berekend bij toepassing van artikel 6 van het besluit van de Vlaamse Regering van 15 december 1993 houdende de subsidiëring van de personeelskosten in bepaalde voorzieningen van de welzijnssector, en aangevuld overeenkomstig punt 2.2 van het "Vlaams Akkoord voor de Non-Profit/Social Profit" van 6 juni 2005.

Art. 4. § 1. Het vast geïndexeerd gedeelte bedraagt 280,81 EUR voor het jaar 2005. Dit bedrag wordt voor het jaar 2006 verhoogd met een percentage dat wordt bekomen door het indexcijfer van de consumptieprijzen dat van kracht is in de maand oktober van het jaar 2006 te delen door het indexcijfer dat van kracht is in de maand oktober van het jaar 2005. Het percentage wordt berekend tot op vier decimalen.

§ 2. Het vast geïndexeerd gedeelte wordt vanaf 2006 verhoogd overeenkomstig punt 2.2 van het "Vlaams Akkoord voor de Non-Profit/Social Profit" van 6 juni 2005, en opgebouwd tot en met 2010 volgens de fasering voorzien in dit akkoord :

§ 3. Het bedrag voor het jaar 2006, vastgelegd in toepassing van § 1 van dit artikel, alsook de bedragen vermeld in § 2 van dit artikel, worden met ingang van 2007 jaarlijks aangepast met toepassing van het volgende indexeringsmechanisme.

Het bedrag van het vast geïndexeerde gedeelte van het in aanmerking genomen jaar wordt bekomen door het te verhogen met een percentage dat afhangt van de evolutie van het indexcijfer van de consumptieprijzen. Dit percentage wordt bekomen door het indexcijfer dat van kracht is in de maand oktober van het in aanmerking genomen jaar te delen door het indexcijfer dat van kracht was in de maand oktober van het jaar 2006. Het percentage wordt berekend tot op vier decimalen.

§ 4. Het bedrag van het totale vast geïndexeerde gedeelte van deze eindejaarstoelage wordt jaarlijks vastgelegd en in de bijlage bij deze overeenkomst opgenomen.

Art. 5. Het vast niet-geïndexeerde gedeelte bedraagt 55,08 EUR.

Art. 6. § 1. Het procentueel gedeelte bedraagt 2,5 pct. van het geïndexeerde brutojaarloon van de werknemer.

§ 2. Het procentueel gedeelte wordt vanaf 2006 verhoogd overeenkomstig punt 2.2 van het "Vlaams Akkoord voor de Non-Profit/Social Profit" van 6 juni 2005, en opgebouwd tot en met 2010 volgens de fasering voorzien in dit akkoord :

§ 3. Onder "geïndexeerd brutojaarloon" wordt verstaan : de vermenvuldiging met twaalf van het geïndexeerd baremieke brutomaandloon van de maand oktober van het kalenderjaar, met inbegrip van de hard- of standplaatstoelage, maar met uitsluiting van de toeslagen.

HOOFDSTUK III. — *Toekenning van de eindejaarstoelage*

Art. 7. Aan de werknemer wordt een eindejaarstoelage uitbetaald overeenkomstig de effectieve en/of gelijkgestelde prestaties in de referenteperiode van 1 januari tot en met 30 september van het betrokken kalenderjaar, in die betekenis dat een volledige referenteperiode overeenkomt met een volledige eindejaarstoelage, of in het ander geval in verhouding tot deze referenteperiode.

Art. 8. Pour les travailleurs à temps partiel, le montant de l'allocation de fin d'année dont le travailleur aurait bénéficié s'il avait travaillé à temps plein, est calculé en fonction du temps de travail contractuel, effectif ou assimilé, durant la période de référence.

Art. 9. L'allocation de fin d'année n'est pas due aux travailleurs licenciés pour motifs graves, ni pour les prestations de travail effectuées durant une période d'essai non concluante.

Art. 10. Lorsqu'un travailleur est entré au service de l'établissement ou l'a quitté au cours de la période de référence, ce montant est calculé et payé au prorata des prestations de travail effectuées ou assimilées pendant la période de référence.

Art. 11. La présente convention collective de travail ne s'applique pas aux travailleurs qui bénéficient déjà d'une allocation au moins équivalente.

#### CHAPITRE IV. — *Mode de calcul*

Art. 12. Chaque mois travaillé ou assimilé pendant la période de référence donne droit à 1/9 du montant de l'allocation de fin d'année, calculé conformément à la présente convention collective de travail.

Tout engagement prenant cours avant le treizième jour du mois est, pour le calcul de l'allocation de fin d'année, considéré comme un engagement pour un mois entier.

Art. 13. Lorsque l'intéressé n'a pas bénéficié de la rémunération normale pour le mois d'octobre de l'année prise en considération, le salaire brut annuel indexé fictif ou, le cas échéant, le salaire fictif de ce mois d'octobre entre en ligne de compte pour le calcul de la partie variable de l'allocation de fin d'année.

#### CHAPITRE V. — *Modalités de paiement*

Art. 14. L'allocation de fin d'année est payable au mois de décembre de l'année pour laquelle elle est octroyée. En cas de cessation du contrat, l'allocation de fin d'année due est payable lors de la liquidation.

#### CHAPITRE VI. — *Dispositions finales*

Art. 15. § 1<sup>er</sup>. A partir de la date d'entrée en vigueur, la présente convention collective de travail remplace le chapitre IX de la convention collective de travail du 25 septembre 1990 sur les conditions de rémunération, rendue obligatoire par arrêté royal du 6 juillet 1992 (modifiée respectivement par les conventions collectives de travail des 17 avril 1992 et 19 novembre 1992, respectivement rendues obligatoires par les arrêtés royaux des 21 janvier 1993 et 20 décembre 1993).

§ 2. La présente convention collective de travail remplace, en ce qui concerne le champ d'application prévu à l'article 1<sup>er</sup>, à partir de la date d'entrée en vigueur, la convention collective de travail du 1<sup>er</sup> mars 1994 octroyant une allocation de fin d'année et ses adaptations ultérieures, conclus à la Commission paritaire des établissements et services d'éducation et d'hébergement.

§ 3. L'annexe, qui fait partie intégrante de la présente convention collective de travail, reprend le relevé des dates d'application, accompagnées du montant de la partie fixe indexée et du pourcentage pour la partie variable de l'allocation de fin d'année.

Art. 16. La présente convention collective de travail entre en vigueur le 1<sup>er</sup> janvier 2006 et est conclue pour une durée indéterminée. Elle peut être dénoncée par chacune des parties, moyennant un préavis de six mois notifié par lettre recommandée à la poste, adressée au président de la Sous-commission paritaire des établissements et services d'éducation et d'hébergement de la Communauté flamande.

Vu pour être annexé à l'arrêté royal du 19 novembre 2007.

Le Ministre de l'Emploi,  
P. VANVELTHOVEN

Art. 8. Voor de deeltijdse werknemers wordt het bedrag van de eindejaarstoelage dat de werknemer zou hebben genoten indien hij voltijds was geweest, berekend in verhouding tot de contractuele arbeidstijd, effectief of gelijkgesteld, tijdens de referentieperiode.

Art. 9. De eindejaarstoelage is niet verschuldigd aan de om dringende redenen ontslagen werknemers, noch voor de arbeidsprestaties verricht tijdens een niet-afdoende proefperiode.

Art. 10. Wanneer een werknemer tijdens de referentieperiode in of uit dienst van de onderneming is getreden, wordt de eindejaarstoelage berekend en uitbetaald volgens de effectieve of gelijkgestelde arbeidsprestaties tijdens de referentieperiode.

Art. 11. Deze collectieve arbeidsovereenkomst is niet van toepassing op werknemers die reeds een eindejaarstoelage genieten die hiermee ten minste gelijkwaardig is.

#### HOOFDSTUK IV. — *Berekeningswijze*

Art. 12. Iedere gewerkte, of daarmee gelijkgestelde maand, tijdens de referentieperiode, geeft recht op 1/9de van het bedrag van de eindejaarstoelage, berekend overeenkomstig deze collectieve arbeidsovereenkomst.

Elke arbeidsovereenkomst, ingegaan voor de dertiende dag van de maand wordt, voor de berekening van de eindejaarstoelage, beschouwd als een tewerkstellingsperiode voor een volledige maand.

Art. 13. Wanneer de betrokken werknemer niet het normale loon heeft genoten voor de maand oktober van het betrokken jaar, komt voor de berekening van het veranderlijke gedeelte van de eindejaarstoelage het geïndexeerde brutojaarloon desgevallend het fictief loon van deze maand oktober in aanmerking voor de berekening.

#### HOOFDSTUK V. — *Betalingsmodaliteit*

Art. 14. De eindejaarstoelage is betaalbaar in de maand december van het jaar waarvoor ze wordt toegekend. In geval van uitdiensttreding is de verschuldigde eindejaarstoelage betaalbaar bij de eindafrekening.

#### HOOFDSTUK VI. — *Slotbepalingen*

Art. 15. § 1. Deze collectieve arbeidsovereenkomst vervangt vanaf de datum van inwerkingtreding het hoofdstuk IX van de collectieve arbeidsovereenkomst van 25 september 1990 betreffende de loonvoorwaarden, algemeen verbindend verklaard bij koninklijk besluit van 6 juli 1992 (respectievelijk gewijzigd bij de collectieve arbeidsovereenkomsten van 17 april 1992 en 19 november 1992, respectievelijk algemeen verbindend verklaard bij de koninklijke besluiten van 21 januari 1993 en 20 december 1993).

§ 2. Deze collectieve arbeidsovereenkomst vervangt, voor wat betreft het toepassingsgebied bepaald in artikel 1, vanaf de datum van haar inwerkingtreding de collectieve arbeidsovereenkomst van 1 maart 1994 houdende toekenning van een eindejaarstoelage en de latere aanpassingen hiervan, gesloten in het Paritair Comité voor de opvoedings- en huisvestingsinrichtingen en -diensten.

§ 3. In de bijlage, die integraal deel uitmaakt van deze collectieve arbeidsovereenkomst, wordt het overzicht opgenomen van de toepassingsdata met het bedrag van het vast geïndexeerde gedeelte en het percentage voor het procentueel gedeelte van de eindejaarstoelage.

Art. 16. Deze collectieve arbeidsovereenkomst heeft uitwerking met ingang van 1 januari 2006 en is gesloten voor onbepaalde tijd. Zij kan worden opgezegd door elk van de partijen, mits een opzeggingstermijn van zes maanden, betekend bij een ter post aangetekend schrijven, gericht aan de voorzitter van het Paritair Subcomité voor de opvoedings- en huisvestingsinrichtingen en -diensten van de Vlaamse Gemeenschap.

Gezien om te worden gevoegd bij het koninklijk besluit van 19 november 2007.

De Minister van Werk,  
P. VANVELTHOVEN



Annexe à la convention collective de travail du 27 février 2006, conclue au sein de la Sous-commission paritaire des établissements et services d'éducation et d'hébergement de la Communauté flamande, octroyant une allocation de fin d'année

Adaptation de la partie forfaitaire indexée de l'allocation de fin d'année conformément à l'article 4, § 3 et du pourcentage pour la partie variable de l'allocation de fin d'année, conformément et à l'article 15, § 3 de la présente convention collective de travail :

1. année 2005 : 280,81 EUR et 2,5 p.c.

Vu pour être annexé à l'arrêté royal du 19 novembre 2007.

Le Ministre de l'Emploi,  
P. VANVELTHOVEN

Bijlage aan de collectieve arbeidsovereenkomst van 27 februari 2006, gesloten in het Paritair Subcomité voor de opvoedings- en huisvestingsinrichtingen en -diensten van de Vlaamse Gemeenschap, inzake de toekenning van een eindejaarstoelage

Aanpassing van het vast geïndexeerde gedeelte van de eindejaarstoelage overeenkomstig artikel 4, § 3 en van het percentage voor het procentueel gedeelte van de eindejaarstoelage overeenkomstig artikel 15, § 3 van deze collectieve arbeidsovereenkomst :

1. jaar 2005 : 280,81 EUR en 2,5 pct.

Gezien om te worden gevoegd bij het koninklijk besluit van 19 november 2007.

De Minister van Werk,  
P. VANVELTHOVEN

#### SERVICE PUBLIC FEDERAL JUSTICE

F. 2007 — 4758

[C - 2007/10071]

**10 DECEMBRE 2007.** — Arrêté royal modifiant le tableau des audiences des justices de paix annexé à l'arrêté royal du 10 août 2001 déterminant le nombre, les jours et la durée des audiences ordinaires des justices de paix et des tribunaux de police du Royaume

ALBERT II, Roi des Belges,

A tous, présents et à venir, Salut.

Vu l'article 66 du Code judiciaire, modifié par la loi du 15 juillet 1970;

Vu l'arrêté royal du 10 août 2001 déterminant le nombre, les jours et la durée des audiences ordinaires des justices de paix et des tribunaux de police du Royaume, modifié par les arrêtés royaux des 12 septembre 2001, 21 décembre 2001, 8 avril 2003 et 21 décembre 2004, 22 novembre 2005, 15 février 2006, 13 juillet 2006, 29 janvier 2007 et 17 août 2007;

Vu les avis rendus conformément à l'article 66 du Code judiciaire;

Sur la proposition de Notre Ministre de la Justice,

Nous avons arrêté et arrêtons :

**Article 1<sup>er</sup>.** Dans le tableau des audiences des justices de paix annexé à l'arrêté royal du 10 août 2001 déterminant le nombre, les jours et la durée des audiences ordinaires des justices de paix et des tribunaux de police du Royaume, la ligne relative au canton d'Ypres II – Poperinge, est remplacée par la ligne suivante :

Ypres II – Poperinge	Ieper	1 par semaine	Vendredi à 9 heures
Ieper II – Poperinge	Poperinge	1 per week	Vrijdag om 9 uur
		1 par semaine	Jeudi à 14 heures
		1 per week	Donderdag om 14 uur

**Art. 2.** Le présent arrêté entre en vigueur le 7 janvier 2008.

**Art. 3.** Notre Ministre de la Justice est chargée de l'exécution du présent arrêté.

Donné à Bruxelles, le 10 décembre 2007.

ALBERT

Par le Roi :

La Ministre de la Justice,  
Mme L. ONKELINX

#### FEDERALE OVERHEIDSDIENST JUSTITIE

N. 2007 — 4758

[C - 2007/10071]

**10 DECEMBER 2007.** — Koninklijk besluit tot wijziging van de tabel van de zittingen van de vrederechten gevoegd bij het koninklijk besluit van 10 augustus 2001 tot vaststelling van het aantal, de dagen en de duur van de gewone zittingen van de vrederechten en van de politierechtbanken van het Rijk

ALBERT II, Koning der Belgen,

Aan allen die nu zijn en hierna wezen zullen, Onze Groet.

Gelet op artikel 66 van het Gerechtelijk Wetboek, gewijzigd bij de wet van 15 juli 1970;

Gelet op het koninklijk besluit van 10 augustus 2001 tot vaststelling van het aantal, de dagen en de duur van de gewone zittingen van de vrederechten en van de politierechtbanken van het Rijk, gewijzigd bij de koninklijke besluiten van 12 september 2001, 21 december 2001, 8 april 2003, 21 december 2004, 22 november 2005, 15 februari 2006, 13 juli 2006, 29 januari 2007 en 17 augustus 2007;

Gelet op de adviezen gegeven overeenkomstig artikel 66 van het Gerechtelijk Wetboek;

Op de voordracht van Onze Minister van Justitie,

Hebben Wij besloten en besluiten Wij :

**Artikel 1.** De rij betreffende het kanton Ieper II – Poperinge van de tabel van de zittingen van de vrederechten gevoegd bij het koninklijk besluit van 10 augustus 2001 tot vaststelling van het aantal, de dagen en de duur van de gewone zittingen van de vrederechten en van de politierechtbanken van het Rijk, wordt vervangen als volgt :

**Art. 2.** Dit besluit treedt in werking op 7 januari 2008.

**Art. 3.** Onze Minister van Justitie is belast met de uitvoering.

Gegeven te Brussel, 10 december 2007.

ALBERT

Van Koningswege :

De Minister van Justitie,  
Mevr. L. ONKELINX

**GOUVERNEMENTS DE COMMUNAUTE ET DE REGION  
GEMEENSCHAPS- EN GEWESTREGERINGEN  
GEMEINSCHAFTS- UND REGIONALREGIERUNGEN**

**VLAAMSE GEMEENSCHAP — COMMUNAUTE FLAMANDE**

**VLAAMSE OVERHEID**

N. 2007 — 4759

[C — 2007/37178]

**23 NOVEMBER 2007**

**Decreet houdende instemming met het samenwerkingsakkoord tussen de regering van de Republiek Kroatië en de Vlaamse Regering, ondertekend in Zagreb op 13 november 2006 (1)**

Het Vlaams Parlement heeft aangenomen en Wij, Regering, bekrachtigen hetgeen volgt :  
Decreet houdende instemming met het samenwerkingsakkoord tussen de regering van de Republiek Kroatië en de Vlaamse Regering, ondertekend in Zagreb op 13 november 2006.

**Artikel 1.** Dit decreet regelt een gemeenschaps- en een gewestaangelegenheid.

**Art. 2.** Het samenwerkingsakkoord tussen de regering van de Republiek Kroatië en de Vlaamse Regering, ondertekend in Zagreb op 13 november 2006, zal volkomen gevolg hebben.

Kondigen dit decreet af, bevelen dat het in het *Belgisch Staatsblad* zal worden bekendgemaakt.

Brussel, 23 november 2007.

De minister-president van de Vlaamse Regering,  
K. PEETERS

De Vlaamse minister van Bestuurszaken, Buitenlands Beleid, Media en Toerisme,  
G. BOURGEOIS.

Nota

(1) *Zitting 2006-2007.*

Stukken. — Ontwerp van decreet. 1308 - Nr. 1

*Zitting 2007-2008.*

Stukken. — Verslag. 1308 - Nr. 2. — Tekst aangenomen door de plenaire vergadering. — 1308 - Nr. 3.

Handelingen. — Bespreking en aanneming : Vergadering van 14 november 2007.

**TRADUCTION**

**AUTORITE FLAMANDE**

F. 2007 — 4759

[C — 2007/37178]

**23 NOVEMBRE 2007**

**Décret portant assentiment à l'accord de coopération entre le gouvernement de la République de Croatie et le Gouvernement flamand, signé à Zagreb le 13 novembre 2006 (1)**

Le Parlement flamand a adopté et Nous, Gouvernement, sanctionnons ce qui suit :  
Décret portant assentiment à l'accord de coopération entre le gouvernement de la République de Croatie et le Gouvernement flamand, signé à Zagreb le 13 novembre 2006.

**Article 1<sup>er</sup>.** Le présent décret règle une matière communautaire et régionale.

**Art. 2.** L'accord de coopération entre le gouvernement de la République de Croatie et le Gouvernement flamand, signé à Zagreb le 13 novembre 2006, sortira son plein et entier effet.

Promulguons le présent décret, ordonnons qu'il soit publié au *Moniteur belge*.

Bruxelles, le 23 novembre 2007.

Le Ministre-Président du Gouvernement flamand,  
K. PEETERS

Le Ministre flamand des Affaires administratives, de la Politique extérieure, des Médias et du Tourisme,  
G. BOURGEOIS

Note

(1) *Session 2006-2007.*

Documents. — Projet de décret. — 1308 — N° 1.

*Session 2007-2008*

Documents. — Rapport. — 1308 — N° 2. — Texte adopté en séance plénière. — 1308 — N° 3.

Annales. — Discussion et adoption : Séance du 14 novembre 2007.

## VLAAMSE OVERHEID

N. 2007 — 4760

[C — 2007/37209]

**7 SEPTEMBER 2007. — Besluit van de Vlaamse Regering  
betreffende de toekenning van middelen voor mentorschap in het onderwijs**

De Vlaamse Regering,

Gelet op het decreet van 16 april 1996 betreffende het mentorschap en de nascholing in Vlaanderen, inzonderheid op artikel 3 en 4, vervangen bij het decreet van 15 december 2006 en gewijzigd bij het decreet van 22 juni 2007;

Gelet op het akkoord van de Vlaamse minister, bevoegd voor de begroting, gegeven op 29 juni 2007;

Gelet op protocol nr. 636 van 13 juli 2007 houdende de conclusies van de onderhandelingen, gevoerd in de gemeenschappelijke vergadering van Sectorcomité X en van onderafdeling "Vlaamse Gemeenschap" van afdeling 2 van het comité voor de provinciale en plaatselijke overheidsdiensten;

Gelet op protocol nr. 401 van 13 juli 2007 houdende de conclusies van de onderhandelingen, gevoerd in het overkoepelend onderhandelingscomité, vermeld in het decreet van 5 april 1995 tot oprichting van onderhandelingscomités in het vrij gesubsidieerd onderwijs;

Gelet op het advies 43.430/1/V van de Raad van State, gegeven op 2 augustus 2007, met toepassing van artikel 84, § 1, eerste lid, 1°, van de gecoördineerde wetten op de Raad van State;

Op voorstel van de Vlaamse minister van Werk, Onderwijs en Vorming;

Na beraadslaging,

Besluit :

**Artikel 1.** In dit besluit wordt verstaan onder het decreet: het decreet van 16 april 1996 betreffende het mentorschap en de nascholing in Vlaanderen.

**Art. 2.** Dit besluit bepaalt voor het schooljaar 2007-2008 de verdeelsleutel van de middelen voor mentorschap, vermeld in titel II van het decreet.

Middelen voor mentorschap worden toegekend in het gewoon en buitengewoon basisonderwijs, in het gewoon en buitengewoon secundair onderwijs, in het secundair volwassenenonderwijs en in het deeltijds kunstonderwijs.

De middelen voor mentorschap zijn bestemd voor de ondersteuning van de student of cursist tijdens de stage, voor de ondersteuning van de leraar in opleiding en voor de aanvangsbegeleiding gedurende het eerste jaar van de beroepsuitoefening als leraar.

**Art. 3.** § 1. Het budget ten bedrage van 5.231.066,31 euro, vermeld in artikel 3, 1°, a), van het decreet, dat bestemd is voor de ondersteuning van de student of cursist tijdens de stage, wordt als volgt over de diverse onderwijsniveaus verdeeld :

1° een bedrag van 3.510.527,59 euro wordt verdeeld pro rata van het totale aantal stagiairs in het onderwijsniveau in kwestie in de periode vanaf de eerste lesdag van september 2006 tot en met de laatste lesdag vóór de paasvakantie 2007;

2° een bedrag van 1.720.538,72 euro wordt verdeeld op basis van volgende sleutel : 5 % voor het gewoon en buitengewoon basisonderwijs en de rest voor de overige onderwijsniveaus pro rata van het totale aantal stagiairs in het onderwijsniveau in kwestie in de periode vanaf de eerste lesdag van september 2006 tot en met de laatste lesdag vóór de paasvakantie 2007.

§ 2. Het budget ten bedrage van 2.678.597,57 euro, vermeld in artikel 3, 3°, a), van het decreet, dat bestemd is voor de aanvangsbegeleiding gedurende het eerste jaar van de beroepsuitoefening als leraar, wordt over de diverse onderwijsniveaus verdeeld pro rata van het totale aantal lestijden, uren-leraar, lesuren of leraarsuren in het onderwijsniveau in kwestie, toegekend in het schooljaar 2006-2007.

Voor de toepassing van deze bepaling wordt verstaan onder :

1° « het totale aantal lestijden » (gewoon en buitengewoon basisonderwijs) : de som van de lestijden volgens de schalen, de aanvullende lestijden voor gelijke onderwijskansen, de extra lestijden onderwijsvoorrang in het buitengewoon basisonderwijs, en de lestijden godsdienst en niet-confessionele zedenleer;

2° « het totale aantal uren-leraar » (gewoon secundair onderwijs) : de som van de wekelijkse uren-leraar met begrip van de uren-leraar godsdienst en niet-confessionele zedenleer en de eventuele uren-leraar ingevolge vrijwillige fusie, de uren-leraar voor gelijke onderwijskansen, de uren-leraar deeltijds beroepssecundair onderwijs met begrip van de organieke uren-leraar trajectbegeleiding, en de uren-leraar deeltijds zeevisserijonderwijs;

3° « het totale aantal lesuren » (buitengewoon secundair onderwijs) : de som van de wekelijkse lesuren en de lesuren onderwijsvoorrangsbeleid;

4° « het totale aantal leraarsuren » (volwassenenonderwijs) : het totaal van de leraarsuren in het secundair onderwijs voor sociale promotie;

5° « het totale aantal uren-leraar » (deeltijds kunstonderwijs) : het totaal van de uren-leraar, vermeld in artikel 96, § 1, van het decreet van 31 juli 1990 betreffende het onderwijs-II.

**Art. 4.** Met een eventuele herstructurering van een school, centrum of instelling op 1 september 2007, wordt bij de berekening van de middelen voor mentorschap geen rekening gehouden.

**Art. 5.** Voor het gewoon en buitengewoon basisonderwijs wordt het aantal lestijden mentorschap « ondersteuning van de student of cursist tijdens de stage » als volgt berekend :

1° parameters :

- a) A : het beschikbare begrotingskrediet, na verdeling vermeld in artikel 3, § 1;
- b) B : de gemiddelde brutoloonkost op jaarbasis volgens barema 148, zijnde 34.345 euro;
- c) C : de gemiddelde weekopdracht = 24;

2° A, gedeeld door B en vermenigvuldigd met C = het totale aantal lestijden mentorschap « ondersteuning van de student of cursist tijdens de stage » = D;

3° D, gedeeld door het totale aantal stagiairs in het gewoon en buitengewoon basisonderwijs in de periode vanaf de eerste lesdag van september 2006 tot en met de laatste lesdag vóór de paasvakantie 2007 = mentorcoëfficiënt « ondersteuning van de student of cursist tijdens de stage » = E;

4° E, vermenigvuldigd met het totale aantal stagiairs in de periode vanaf de eerste lesdag van september 2006 tot en met de laatste lesdag vóór de paasvakantie 2007 in de school in kwestie = het aantal lestijden mentorschap « ondersteuning van de student of cursist tijdens de stage » voor de desbetreffende school.

**Art. 6.** Voor het gewoon en buitengewoon secundair onderwijs wordt het aantal uren-leraar of lesuren mentorschap « ondersteuning van de student of cursist tijdens de stage » als volgt berekend :

1° parameters :

- a) A : het beschikbare begrotingskrediet, na verdeling vermeld in artikel 3, § 1;
- b) B : de gemiddelde brutoloonkost op jaarbasis volgens gemengd barema (65 % barema 301 + 35 % barema 501), zijnde 37.950 euro;
- c) C : de gemiddelde weekopdracht = 22,53;

2° A, gedeeld door B en vermenigvuldigd met C = het totale aantal uren-leraar of lesuren mentorschap « ondersteuning van de student of cursist tijdens de stage » = D;

3° D, gedeeld door het totale aantal stagiairs in het gewoon en buitengewoon secundair onderwijs in de periode vanaf de eerste lesdag van september 2006 tot en met de laatste lesdag vóór de paasvakantie 2007 = mentorcoëfficiënt « ondersteuning van de student of cursist tijdens de stage » = E;

4° E, vermenigvuldigd met het totale aantal stagiairs in de periode vanaf de eerste lesdag van september 2006 tot en met de laatste lesdag vóór de paasvakantie 2007 in de school in kwestie = het aantal uren-leraar of lesuren mentorschap « ondersteuning van de student of cursist tijdens de stage » voor de desbetreffende school.

**Art. 7.** Voor het secundair volwassenenonderwijs wordt het aantal leraarsuren mentorschap « ondersteuning van de student of cursist tijdens de stage » als volgt berekend :

1° parameters :

- a) A : het beschikbare begrotingskrediet, na verdeling vermeld in artikel 3, § 1;
- b) B : de gemiddelde brutoloonkost op jaarbasis volgens gemengd barema (38 % barema 301 + 62 % barema 501), zijnde 40.129 euro;
- c) C : de gemiddelde weekopdracht = 22,50;

2° A, gedeeld door B en vermenigvuldigd met C = het totale aantal leraarsuren mentorschap « ondersteuning van de student of cursist tijdens de stage » = D;

3° D, gedeeld door het totale aantal stagiairs in het secundair volwassenenonderwijs in de periode vanaf de eerste lesdag van september 2006 tot en met de laatste lesdag vóór de paasvakantie 2007 = mentorcoëfficiënt « ondersteuning van de student of cursist tijdens de stage » = E;

4° E, vermenigvuldigd met het totale aantal stagiairs in de periode vanaf de eerste lesdag van september 2006 tot en met de laatste lesdag vóór de paasvakantie 2007 in het centrum in kwestie = het aantal leraarsuren mentorschap « ondersteuning van de student of cursist tijdens de stage » voor het desbetreffende centrum.

**Art. 8.** Voor het deeltijds kunstonderwijs wordt het aantal uren-leraar mentorschap « ondersteuning van de student of cursist tijdens de stage » als volgt berekend :

1° parameters :

- a) A : het beschikbare begrotingskrediet, na verdeling vermeld in artikel 3, § 1;
- b) B : de gemiddelde brutoloonkost op jaarbasis volgens barema 301, zijnde 35.124 euro;
- c) C : de gemiddelde weekopdracht = 21,16;

2° A, gedeeld door B en vermenigvuldigd met C = het totale aantal uren-leraar mentorschap « ondersteuning van de student of cursist tijdens de stage » = D;

3° D, gedeeld door het totale aantal stagiairs in het deeltijds kunstonderwijs in de periode vanaf de eerste lesdag van september 2006 tot en met de laatste lesdag vóór de paasvakantie 2007 = mentorcoëfficiënt « ondersteuning van de student of cursist tijdens de stage » = E;

4° E, vermenigvuldigd met het totale aantal stagiairs in de periode vanaf de eerste lesdag van september 2006 tot en met de laatste lesdag vóór de paasvakantie 2007 in de instelling in kwestie = het aantal uren-leraar mentorschap « ondersteuning van de student of cursist tijdens de stage » voor de desbetreffende instelling.

**Art. 9.** Voor het gewoon en buitengewoon basisonderwijs wordt het aantal lestijden mentorschap « aanvangsbegeleiding gedurende het eerste jaar van de beroepsuitoefening als leraar » als volgt berekend :

1° parameters :

a) K : het beschikbare begrotingskrediet, na verdeling vermeld in artikel 3, § 2;

b) L : de gemiddelde brutoloonkost op jaarbasis volgens barema 148, zijnde 34.345 euro;

c) M : de gemiddelde weekopdracht = 24;

2° K, gedeeld door L en vermenigvuldigd met M = het totale aantal lestijden mentorschap « aanvangsbegeleiding gedurende het eerste jaar van de beroepsuitoefening als leraar » = N;

3° N, gedeeld door het totale aantal lestijden dat toegekend is in het schooljaar 2006-2007 voor het gewoon en buitengewoon basisonderwijs = mentorcoëfficiënt « aanvangsbegeleiding gedurende het eerste jaar van de beroepsuitoefening als leraar » = O;

4° O, vermenigvuldigd met het totale aantal lestijden dat toegekend is in het schooljaar 2006-2007 aan de school in kwestie = het aantal lestijden mentorschap « aanvangsbegeleiding gedurende het eerste jaar van de beroepsuitoefening als leraar » voor de desbetreffende school.

Voor de toepassing van 3° en 4° wordt onder « het totale aantal lestijden » de som verstaan van de lestijden volgens de schalen, de aanvullende lestijden voor gelijke onderwijskansen, de extra lestijden onderwijsvoorrang in het buitengewoon basisonderwijs, en de lestijden godsdienst en niet-confessionele zedenleer.

**Art. 10.** Voor het gewoon en buitengewoon secundair onderwijs wordt het aantal uren-leraar of lesuren mentorschap « aanvangsbegeleiding gedurende het eerste jaar van de beroepsuitoefening als leraar » als volgt berekend :

1° parameters :

a) K : het beschikbare begrotingskrediet, na verdeling vermeld in artikel 3, § 2;

b) L : de gemiddelde brutoloonkost op jaarbasis volgens gemengd barema (65 % barema 301 + 35 % barema 501), zijnde 37.950 euro;

c) M : de gemiddelde weekopdracht = 22,53;

2° K, gedeeld door L en vermenigvuldigd met M = het totale aantal uren-leraar/lesuren mentorschap « aanvangsbegeleiding gedurende het eerste jaar van de beroepsuitoefening als leraar » = N;

3° N, gedeeld door het totale aantal uren-leraar of lesuren dat toegekend is in het schooljaar 2006-2007 voor het gewoon en buitengewoon secundair onderwijs = mentorcoëfficiënt « aanvangsbegeleiding gedurende het eerste jaar van de beroepsuitoefening als leraar » = O;

4° O, vermenigvuldigd met het totale aantal uren-leraar of lesuren dat toegekend is in het schooljaar 2006-2007 aan de school in kwestie = het aantal uren-leraar of lesuren mentorschap « aanvangsbegeleiding gedurende het eerste jaar van de beroepsuitoefening als leraar » voor de desbetreffende school.

Voor de toepassing van 3° en 4° wordt onder « het totale aantal uren-leraar » de som verstaan van de wekelijkse uren-leraar met inbegrip van de uren-leraar godsdienst en niet-confessionele zedenleer en de eventuele uren-leraar ingevolge vrijwillige fusie, de uren-leraar voor gelijke onderwijskansen, de uren-leraar deeltijds beroepssecundair onderwijs met inbegrip van de organieke uren-leraar trajectbegeleiding, en de uren-leraar deeltijds zeevisserijonderwijs.

Voor de toepassing van 3° en 4° wordt onder « het totale aantal lesuren » de som verstaan van de wekelijkse lesuren en de lesuren onderwijsvoorrangsbeleid.

**Art. 11.** Voor het secundair volwassenenonderwijs wordt het aantal leraarsuren mentorschap « aanvangsbegeleiding gedurende het eerste jaar van de beroepsuitoefening als leraar » als volgt berekend :

1° parameters :

a) K : het beschikbare begrotingskrediet, na verdeling vermeld in artikel 3, § 2;

b) L : de gemiddelde brutoloonkost op jaarbasis volgens gemengd barema (38 % barema 301 + 62 % barema 501), zijnde 40.129 euro;

c) M : de gemiddelde weekopdracht = 22,50;

2° K, gedeeld door L en vermenigvuldigd met M = het totale aantal leraarsuren mentorschap « aanvangsbegeleiding gedurende het eerste jaar van de beroepsuitoefening als leraar » = N;

3° N, gedeeld door het totale aantal leraarsuren dat toegekend is in het schooljaar 2006-2007 voor het secundair volwassenenonderwijs = mentorcoëfficiënt « aanvangsbegeleiding gedurende het eerste jaar van de beroepsuitoefening als leraar » = O;

4° O, vermenigvuldigd met het totale aantal leraarsuren dat toegekend is in het schooljaar 2006-2007 aan het centrum in kwestie = het aantal leraarsuren mentorschap « aanvangsbegeleiding gedurende het eerste jaar van de beroepsuitoefening als leraar » voor het desbetreffende centrum.

Voor de toepassing van 3° en 4° wordt onder « het totale aantal leraarsuren » verstaan het totaal van de leraarsuren in het secundair onderwijs voor sociale promotie.



**Art. 12.** Voor het deeltijds kunstonderwijs wordt het aantal uren-leraar mentorschap « aanvangsbegeleiding gedurende het eerste jaar van de beroepsuitoefening als leraar » als volgt berekend :

1° parameters :

a) K : het beschikbare begrotingskrediet, na verdeling vermeld in artikel 3, § 2;

b) L : de gemiddelde brutoloonkost op jaarbasis volgens barema 301, zijnde 35.124 euro;

c) M : de gemiddelde weekopdracht = 21,16;

2° K, gedeeld door L en vermenigvuldigd met M = het totale aantal uren-leraar mentorschap « aanvangsbegeleiding gedurende het eerste jaar van de beroepsuitoefening als leraar » = N;

3° N, gedeeld door het totale aantal uren-leraar dat toegekend is in het schooljaar 2006-2007 voor het deeltijds kunstonderwijs = mentorcoëfficiënt « aanvangsbegeleiding gedurende het eerste jaar van de beroepsuitoefening als leraar » = O;

4° O, vermenigvuldigd met het totale aantal uren-leraar dat toegekend is in het schooljaar 2006-2007 aan de instelling in kwestie = het aantal uren-leraar mentorschap « aanvangsbegeleiding gedurende het eerste jaar van de beroepsuitoefening als leraar » voor de desbetreffende instelling.

Voor de toepassing van 3° en 4° wordt onder « het totale aantal uren-leraar » verstaan het totaal van de uren-leraar, vermeld in artikel 96, § 1, van het decreet van 31 juli 1990 betreffende het onderwijs-II.

**Art. 13.** De middelen voor mentorschap worden samengelegd op het niveau van het samenwerkingsverband als vermeld in artikel 4, § 3, van het decreet. Het resultaat na samenlegging wordt, gezamenlijk voor de middelen « ondersteuning van de student of cursist tijdens de stage » en de middelen « aanvangsbegeleiding gedurende het eerste jaar van de beroepsuitoefening als leraar », afgerond naar de hogere eenheid als het eerste cijfer na de komma 5 of meer is. Zo niet vervallen de cijfers na de komma.

**Art. 14.** Dit besluit treedt in werking op 1 september 2007 en houdt op uitwerking te hebben op 31 augustus 2008.

**Art. 15.** De Vlaamse minister, bevoegd voor het onderwijs, is belast met de uitvoering van dit besluit.

Brussel, 7 september 2007.

De minister-president van de Vlaamse Regering,  
K. PEETERS

De Vlaamse minister van Werk, Onderwijs en Vorming,  
F. VANDENBROUCKE

---

TRADUCTION

AUTORITE FLAMANDE

F. 2007 — 4760

[C - 2007/37209]

**7 SEPTEMBRE 2007. — Arrêté du Gouvernement flamand  
relatif à l'octroi de moyens destinés au tutorat dans l'enseignement**

Le Gouvernement flamand,

Vu le décret du 16 avril 1996 relatif au tutorat et à la formation continuée en Flandre, notamment les articles 3 et 4, remplacés par le décret du 15 décembre 2006 et modifié par le décret du 22 juin 2007;

Vu l'accord du Ministre flamand chargé du budget, donné le 29 juin 2007;

Vu le protocole n° 636 du 13 juillet 2007 portant les conclusions des négociations menées en réunion commune du Comité sectoriel X et de la sous-section "Communauté flamande" de la section 2 du comité des services publics provinciaux et locaux;

Vu le protocole n° 401 du 13 juillet 2007 portant les conclusions des négociations menées au sein du Comité coordinateur de négociation visé au décret du 5 avril 1995 portant création de comités de négociation dans l'enseignement libre subventionné;

Vu l'avis n° 43 430/1/V du Conseil d'Etat, donné le 2 août 2007, par application de l'article 84, § 1<sup>er</sup>, alinéa 1<sup>er</sup>, 1°, des lois coordonnées sur le Conseil d'Etat;

Sur la proposition du Ministre flamand de l'Emploi, de l'Enseignement et de la Formation;

Après délibération,

Arrête :

**Article 1<sup>er</sup>.** Dans le présent arrêté, on entend par le décret : le décret du 16 avril 1996 relatif au tutorat et à la formation continuée en Flandre.

**Art. 2.** Le présent arrêté fixe pour l'année scolaire 2007-2008 la clé de répartition des moyens destinés au tutorat, mentionné au Titre II du décret.

Des moyens pour le tutorat sont accordés dans l'enseignement fondamental ordinaire et spécial, dans l'enseignement secondaire ordinaire et spécial, dans l'enseignement secondaire des adultes et dans l'enseignement artistique à temps partiel.

Les moyens destinés au tutorat doivent être réservés au soutien aux étudiants ou apprenants pendant le stage, au soutien à l'enseignant en formation et à l'encadrement initial pendant la première année de l'exercice professionnel comme enseignant.

**Art. 3.** § 1<sup>er</sup>. Le budget à concurrence de 5.231.066,31 euros, mentionné à l'article 3, 1<sup>o</sup>, a), du décret, destiné au soutien aux étudiants ou apprenants pendant le stage, est échelonné sur les différents niveaux d'enseignement :

1<sup>o</sup> un montant de 3.510.527,59 euros est réparti au prorata du nombre total de stagiaires dans le niveau d'enseignement concerné dans la période à compter du premier jour de classe de septembre 2006 jusqu'au dernier jour de classe avant les vacances de Pâques 2007;

2<sup>o</sup> un montant de 1.720.538,72 euros est réparti sur la base de la clé de répartition suivante : 5 % pour l'enseignement fondamental ordinaire et spécial et le restant pour les autres niveaux d'enseignement au prorata du nombre total de stagiaires dans le niveau d'enseignement concerné dans la période à compter du premier jour de classe de septembre 2006 jusqu'au dernier jour de classe avant les vacances de Pâques 2007.

§ 2. Le budget à concurrence de 2.678.597,57 euros, mentionné à l'article 3, 3<sup>o</sup>, a), du décret, destiné à l'encadrement initial pendant la première année de l'exercice professionnel comme enseignant, est accordé dans l'année scolaire 2006-2007, échelonné sur les différents niveaux d'enseignement au prorata du nombre total de périodes de cours, de périodes-professeur, d'heures de cours ou de périodes/enseignant dans le niveau d'enseignement en question.

Pour l'application de la présente disposition, il faut entendre par :

1<sup>o</sup> « nombre total de périodes de cours » (enseignement fondamental ordinaire et spécial) : la somme des périodes suivant les échelles, des périodes complémentaires destinées à l'égalité des chances en éducation, des périodes supplémentaires d'enseignement prioritaire dans l'enseignement fondamental spécial et des périodes de religion et de morale non confessionnelle;

2<sup>o</sup> « nombre total de périodes-professeur » (enseignement secondaire ordinaire) : la somme des périodes-professeur hebdomadaires, y compris les périodes-professeur de religion et de morale non confessionnelle et les périodes-professeur éventuelles à la suite d'une fusion volontaire, des périodes-professeur destinées à l'égalité des chances en éducation, des périodes-professeur d'enseignement secondaire professionnel à temps partiel y compris les périodes-professeur organiques d'accompagnement du parcours, et des périodes-professeur d'enseignement de la pêche maritime à temps partiel;

3<sup>o</sup> « nombre total d'heures de cours » (enseignement secondaire spécial) : la somme des heures de cours hebdomadaires et des heures de cours d'enseignement prioritaire;

4<sup>o</sup> « nombre total de périodes/enseignant » (éducation des adultes) : le total des périodes/enseignant dans l'enseignement secondaire de promotion sociale;

5<sup>o</sup> « nombre total de périodes-professeur » (enseignement artistique à temps partiel) : le nombre total des périodes-professeur visé à l'article 96, § 1<sup>er</sup>, du décret du 31 juillet 1990 relatif à l'enseignement-II.

**Art. 4.** Lors du calcul des moyens destinés au tutorat, il n'est pas tenu compte d'une restructuration éventuelle d'une école, d'un centre ou d'un établissement effectuée au 1<sup>er</sup> septembre 2007.

**Art. 5.** Pour l'enseignement fondamental ordinaire et spécial, le nombre de périodes destinées au tutorat « soutien aux étudiants ou apprenants pendant le stage » est calculé comme suit :

1<sup>o</sup> paramètres :

a) A : les crédits budgétaires disponibles, après la répartition visée à l'article 3, § 1<sup>er</sup>;

b) B : le coût salarial annuel brut moyen suivant le barème 148, soit 34.345 euros;

c) C : la charge budgétaire hebdomadaire = 24;

2<sup>o</sup> A, divisé par B et multiplié par C = le nombre total de périodes destinées au tutorat « soutien aux étudiants ou apprenants pendant le stage » = D;

3<sup>o</sup> D, divisé par le nombre total de stagiaires dans l'enseignement fondamental ordinaire et spécial dans la période à compter du premier jour de classe de septembre 2006 jusqu'au dernier jour de classe avant les vacances de Pâques 2007 = coefficient du tutorat « soutien aux étudiants ou apprenants pendant le stage » = E;

4<sup>o</sup> E, multiplié par le nombre total de stagiaires dans la période à compter du premier jour de classe de septembre 2006 jusqu'au dernier jour de classe avant les vacances de Pâques 2007 dans l'école concernée = le nombre de périodes destinées au tutorat « soutien aux étudiants ou apprenants pendant le stage » pour l'école concernée.

**Art. 6.** Pour l'enseignement secondaire ordinaire et spécial, le nombre de périodes-professeur ou d'heures de cours destinées au tutorat « soutien aux étudiants ou apprenants pendant le stage » est calculé comme suit :

1<sup>o</sup> paramètres :

a) A : les crédits budgétaires disponibles, après la répartition visée à l'article 3, § 1<sup>er</sup>;

b) B : le coût salarial annuel brut moyen suivant un barème mixte (65 % barème 301 + 35 % barème 501), soit 37.950 euros;

c) C : la charge budgétaire hebdomadaire = 22,53;

2<sup>o</sup> A, divisé par B et multiplié par C = le nombre total de périodes-professeur ou d'heures de cours destinées au tutorat « soutien aux étudiants ou apprenants pendant le stage » = D;

3<sup>o</sup> D, divisé par le nombre total de stagiaires dans l'enseignement secondaire ordinaire et spécial dans la période à compter du premier jour de classe de septembre 2006 jusqu'au dernier jour de classe avant les vacances de Pâques 2007 = coefficient du tutorat « soutien aux étudiants ou apprenants pendant le stage » = E;

4<sup>o</sup> E, multiplié par le nombre total de stagiaires dans la période à compter du premier jour de classe de septembre 2006 jusqu'au dernier jour de classe avant les vacances de Pâques 2007 dans l'école concernée = le nombre de périodes-professeur destinées au tutorat « soutien aux étudiants ou apprenants pendant le stage » pour l'école concernée.

**Art. 7.** Pour l'enseignement secondaire des adultes, le nombre de périodes/enseignant destinées au tutorat « soutien aux étudiants ou apprenants pendant le stage » est calculé comme suit :

1° paramètres :

a) A : les crédits budgétaires disponibles, après la répartition visée à l'article 3, § 1<sup>er</sup>;

b) B : le coût salarial annuel brut moyen suivant un barème mixte (38 % barème 301 + 62 % barème 501), soit 40 129 euros;

c) C : la charge budgétaire hebdomadaire = 22,50;

2° A, divisé par B et multiplié par C = le nombre total de périodes/enseignant destinées au tutorat « soutien aux étudiants ou apprenants pendant le stage » = D;

3° D, divisé par le nombre total de stagiaires dans l'enseignement secondaire ordinaire et spécial dans la période à compter du premier jour de classe de septembre 2006 jusqu'au dernier jour de classe avant les vacances de Pâques 2007 = coefficient du tutorat « soutien aux étudiants ou apprenants pendant le stage » = E;

4° E, multiplié par le nombre total de stagiaires dans la période à compter du premier jour de classe de septembre 2006 jusqu'au dernier jour de classe avant les vacances de Pâques 2007 dans le centre concerné = le nombre de périodes/enseignant destinées au tutorat « soutien aux étudiants ou apprenants pendant le stage » pour le centre concerné.

**Art. 8.** Pour l'enseignement artistique à temps partiel, le nombre de périodes-professeur destinées au tutorat « soutien aux étudiants ou apprenants pendant le stage » est calculé comme suit :

1° paramètres :

a) A : les crédits budgétaires disponibles, après la répartition visée à l'article 3, § 1<sup>er</sup>;

b) B : le coût salarial annuel brut moyen suivant le barème 301, soit 35 124 euros;

c) C : la charge budgétaire hebdomadaire = 21,16;

2° A, divisé par B et multiplié par C = le nombre total de périodes-professeur destinées au tutorat « soutien aux étudiants ou apprenants pendant le stage » = D;

3° D, divisé par le nombre total de stagiaires dans l'enseignement artistique à temps partiel dans la période à compter du premier jour de classe de septembre 2006 jusqu'au dernier jour de classe avant les vacances de Pâques 2007 = coefficient du tutorat « soutien aux étudiants ou apprenants pendant le stage » = E;

4° E, multiplié par le nombre total de stagiaires dans la période à compter du premier jour de classe de septembre 2006 jusqu'au dernier jour de classe avant les vacances de Pâques 2007 dans l'établissement concerné = le nombre de périodes-professeur destinées au tutorat « soutien aux étudiants ou apprenants pendant le stage » pour l'établissement concerné.

**Art. 9.** Pour l'enseignement fondamental ordinaire et spécial, le nombre de périodes destinées au tutorat « encadrement initial pendant la première année de l'exercice professionnel comme enseignant » est calculé comme suit :

1° paramètres :

a) K : les crédits budgétaires disponibles, après la répartition visée à l'article 3, § 2;

b) L : le coût salarial annuel brut moyen suivant le barème 148, soit 34 345 euros;

c) M : la charge budgétaire hebdomadaire = 24;

2° K, divisé par L et multiplié par M = le nombre total de périodes destinées au tutorat « encadrement initial pendant la première année de l'exercice professionnel comme enseignant » = N;

3° N, divisé par le nombre total de périodes accordées dans l'année scolaire 2006-2007 pour l'enseignement fondamental ordinaire et spécial = coefficient du tutorat « encadrement initial pendant la première année de l'exercice professionnel comme enseignant » = O;

4° O, multiplié par le nombre total de périodes accordées dans l'année scolaire 2006-2007 à l'école concernée = le nombre de périodes destinées au tutorat « encadrement initial pendant la première année de l'exercice professionnel comme enseignant » pour l'école en question.

Pour l'application des points 3° et 4°, on entend par « nombre total de périodes » la somme des périodes selon les échelles, des périodes complémentaires destinées à l'égalité des chances en éducation, des périodes supplémentaires d'enseignement prioritaire dans l'enseignement fondamental spécial et des périodes de religion et de morale non confessionnelle.

**Art. 10.** Pour l'enseignement secondaire ordinaire et spécial, le nombre de périodes-professeur ou d'heures de cours destinées au tutorat « encadrement initial pendant la première année de l'exercice professionnel comme enseignant » sont respectivement calculés comme suit :

1° paramètres :

a) K : les crédits budgétaires disponibles, après la répartition visée à l'article 3, § 2;

b) L : le coût salarial annuel brut moyen suivant un barème mixte (65 % barème 301 + 35 % barème 501), soit 37.950 euros;

c) M : la charge budgétaire hebdomadaire = 22,53;

2° K, divisé par L et multiplié par M = le nombre total de périodes-professeur/heures de cours destinées au tutorat « encadrement initial pendant la première année de l'exercice professionnel comme enseignant » = N;



3° N, divisé par le nombre total de périodes-professeur ou d'heures de cours accordées dans l'année scolaire 2006-2007 pour l'enseignement secondaire ordinaire et spécial = coefficient du tutorat « encadrement initial pendant la première année de l'exercice professionnel comme enseignant » = O;

4° O, multiplié par le nombre total de périodes-professeur ou d'heures de cours accordées dans l'année scolaire 2006-2007 à l'école concernée = le nombre de périodes-professeur ou d'heures de cours destinées au tutorat « encadrement initial pendant la première année de l'exercice professionnel comme enseignant » pour l'école en question.

Pour l'application des points 3° et 4°, on entend par les mots « nombre total de périodes-professeur » la somme des périodes-professeur hebdomadaires y compris les périodes-professeur de religion et de morale non confessionnelle et les périodes-professeur éventuelles à la suite d'une fusion volontaire, les périodes-professeur destinées à l'égalité des chances en éducation, les périodes-professeur d'enseignement secondaire professionnel à temps partiel y compris les périodes-professeur organiques d'accompagnement du parcours et les périodes-professeur d'enseignement de la pêche maritime à temps partiel.

Pour l'application des points 3° et 4°, on entend par les mots « nombre total d'heures de cours » la somme des heures de cours hebdomadaires et des heures de cours d'enseignement prioritaire.

**Art. 11.** Pour l'enseignement secondaire des adultes, le nombre de périodes/enseignant destinées au tutorat « encadrement initial pendant la première année de l'exercice professionnel comme enseignant » sont respectivement calculés comme suit :

1° paramètres :

a) K : les crédits budgétaires disponibles, après la répartition visée à l'article 3, § 2;

b) L : le coût salarial annuel brut moyen suivant un barème mixte (38 % barème 301 + 62 % barème 501), soit 40.129 euros;

c) M : la charge budgétaire hebdomadaire = 22,50;

2° K, divisé par L et multiplié par M = le nombre total de périodes/enseignant destinées au tutorat « encadrement initial pendant la première année de l'exercice professionnel comme enseignant » = N;

3° N, divisé par le nombre total de périodes/enseignant accordées dans l'année scolaire 2006-2007 pour l'enseignement secondaire des adultes = coefficient du tutorat « encadrement initial pendant la première année de l'exercice professionnel comme enseignant » = O;

4° O, multiplié par le nombre total de périodes/enseignant accordées dans l'année scolaire 2006-2007 au centre concerné = le nombre de périodes/enseignant destinées au tutorat « encadrement initial pendant la première année de l'exercice professionnel comme enseignant » pour le centre en question.

Pour l'application des points 3° et 4°, on entend par les mots « nombre total de périodes/enseignant » la somme des périodes/enseignant dans l'enseignement secondaire de promotion sociale.

**Art. 12.** Pour l'enseignement artistique à temps partiel, le nombre de périodes/enseignant destinées au tutorat « encadrement initial pendant la première année de l'exercice professionnel comme enseignant » est calculé comme suit :

1° paramètres :

a) K : les crédits budgétaires disponibles, après la répartition visée à l'article 3, § 2;

b) L : le coût salarial annuel brut moyen suivant le barème 301, soit 35.124 euros;

c) M : la charge budgétaire hebdomadaire = 21,16;

2° K, divisé par L et multiplié par M = le nombre total de périodes/enseignant destinées au tutorat « encadrement initial pendant la première année de l'exercice professionnel comme enseignant » = N;

3° N, divisé par le nombre total de périodes/enseignant accordées dans l'année scolaire 2006-2007 pour l'enseignement artistique à temps partiel = coefficient du tutorat « encadrement initial pendant la première année de l'exercice professionnel comme enseignant » = O;

4° O, multiplié par le nombre total de périodes-professeur accordées dans l'année scolaire 2006-2007 à l'établissement concerné = le nombre de périodes-professeur destinées au tutorat « encadrement initial pendant la première année de l'exercice professionnel comme enseignant » pour l'établissement en question.

Pour l'application des points 3° et 4°, on entend par les mots « nombre total de périodes-professeur » le total des périodes-professeur visées à l'article 96, § 1<sup>er</sup> du décret du 31 juillet 1990 relatif à l'enseignement-II.

**Art. 13.** Les moyens destinés au tutorat sont groupés au niveau de la structure de coopération visée à l'article 4, § 3, du décret. Le résultat de cette opération est, pour l'ensemble des moyens destinés au « soutien aux étudiants ou apprenants durant le stage » et des moyens destinés à « l'encadrement initial pendant la première année de l'exercice professionnel comme enseignant », arrondi à l'unité supérieure si le premier chiffre après la virgule est égal ou supérieur à 5, sinon les chiffres après la virgule seront supprimés.

**Art. 14.** Le présent arrêté entre en vigueur le 1<sup>er</sup> septembre 2007 et cesse ses effets le 31 août 2008.

**Art. 15.** Le Ministre flamand qui a l'enseignement dans ses attributions est chargé de l'exécution du présent arrêté.

Bruxelles, le 7 septembre 2007.

Le Ministre-Président du Gouvernement flamand,  
K. PEETERS

Le Ministre flamand de l'Emploi, de l'Enseignement et de la Formation,  
F. VANDENBROUCKE

## REGION WALLONNE — WALLONISCHE REGION — WAALS GEWEST

## MINISTERE DE LA REGION WALLONNE

F. 2007 — 4761

[2007/203536]

**29 NOVEMBRE 2007. — Arrêté du Gouvernement wallon  
relatif à la modification de divers arrêtés portant exécution du Code wallon du Logement**

Le Gouvernement wallon,

Vu le Code wallon du Logement institué par le décret du 29 octobre 1998 tel que modifié par les décrets du 18 mai 2000, 14 décembre 2000, 31 mai 2001, 20 décembre 2001, 4 juillet 2002, 15 mai 2003, 18 décembre 2003, 3 février 2005, 20 juillet 2005, 30 mars 2006, 1<sup>er</sup> juin 2006 et 23 novembre 2006;

Vu l'arrêté du Gouvernement wallon du 21 janvier 1999 instaurant une prime à la réhabilitation de logements améliorables;

Vu l'arrêté du Gouvernement wallon du 21 janvier 1999 instaurant une prime à la restructuration de logements améliorables et à la création de logements à partir de bâtiments dont la vocation initiale n'est pas résidentielle;

Vu l'arrêté du Gouvernement wallon du 30 août 2007 déterminant les critères minimaux de salubrité, les critères de surpeuplement et portant les définitions visées à l'article 1<sup>er</sup>, 19<sup>o</sup> à 22<sup>o</sup>*bis*, du Code wallon du Logement;

Attendu qu'il s'indique de mettre en concordance les textes réglementaires existants avec le Code tel que modifié le 20 juillet 2005;

Attendu qu'il s'indique de corriger les erreurs matérielles contenues dans l'arrêté du Gouvernement wallon du 30 août 2007 déterminant les critères minimaux de salubrité, les critères de surpeuplement et portant les définitions visées à l'article 1<sup>er</sup>, 19<sup>o</sup> à 22<sup>o</sup>*bis*, du Code wallon du Logement;

Sur la proposition du Ministre du Logement;

Après délibération,

Arrête :

*CHAPITRE I<sup>er</sup>. — Adaptation de l'arrêté du Gouvernement wallon du 21 janvier 1999 instaurant une prime à la réhabilitation de logements améliorables*

**Article 1<sup>er</sup>.** A l'article 5 de l'arrêté du Gouvernement wallon du 21 janvier 1999 instaurant une prime à la réhabilitation de logements améliorables, le § 2 est remplacé par la disposition suivante :

« En cas de division d'un logement unifamilial en plusieurs logements, chacun de ces logements peut faire l'objet d'une demande à condition que la superficie utilisable des pièces d'habitation qui le composent atteigne les minima fixés par le Ministre en matière d'occupation du logement. »

*CHAPITRE II. — Adaptation de l'arrêté du Gouvernement wallon du 21 janvier 1999 instaurant une prime à la restructuration de logements améliorables et à la création de logements à partir de bâtiments dont la vocation initiale n'est pas résidentielle*

**Art. 2.** A l'article 2 de l'arrêté du Gouvernement wallon du 21 janvier 1999 instaurant une prime à la restructuration de logements améliorables et à la création de logements à partir de bâtiments dont la vocation initiale n'est pas résidentielle, le point *b* du § 1<sup>er</sup>, 1<sup>o</sup>, est remplacé par la disposition suivante :

« soit agrandissent un logement surpeuplé, dont la superficie utilisable doit être au moins doublée pour satisfaire aux critères définis par le Ministre en application de l'arrêté du gouvernement wallon du 21 janvier 1999 instaurant une prime à la réhabilitation de logements améliorables. »

*CHAPITRE III. — Adaptation de l'arrêté du Gouvernement wallon du 30 août 2007 déterminant les critères minimaux de salubrité, les critères de surpeuplement et portant les définitions visées à l'article 1<sup>er</sup>, 19<sup>o</sup> à 22<sup>o</sup>*bis*, du Code wallon du Logement*

**Art. 3.** A l'article 17 de l'arrêté du Gouvernement wallon du 30 août 2007 déterminant les critères minimaux de salubrité, les critères de surpeuplement et portant les définitions visées à l'article 1<sup>er</sup>, 19<sup>o</sup> à 22<sup>o</sup>*bis*, du Code wallon du Logement, le premier alinéa et le point 1 sont remplacés par la disposition suivante :

« Les critères minimaux relatifs à la structure et à la dimension sont respectés si le logement ne présente aucun des manquements suivants :

1<sup>o</sup> une hauteur sous plafond des pièces du logement inférieure à 2,00 m; ».

**Art. 4.** A l'article 20, l'alinéa 1<sup>er</sup> est remplacé par le texte suivant :

« Sans préjudice des dispositions visées au chapitre II, les logements construits ou créés par la restructuration ou la division d'un bâtiment après la date d'entrée en vigueur du présent arrêté, la date d'introduction figurant sur le permis d'urbanisme y relatif faisant foi, doivent respecter les prescriptions suivantes : ».

**Art. 5.** A l'article 21, le point 1<sup>o</sup> est remplacé par la disposition suivante :

« La superficie minimale utilisable(en m<sup>2</sup>) du logement individuel et la superficie utilisable par ménage du logement collectif, celle-ci étant définie comme la somme de la superficie utilisable des pièces d'habitation à son usage individuel et des pièces d'habitation à usage collectif dont il peut disposer, sont fixées selon le tableau suivant : ».

CHAPITRE IV. — *Dispositions finales*

**Art. 6.** Le présent arrêté entre en vigueur le 1<sup>er</sup> janvier 2008.

**Art. 7.** Le Ministre du Logement est chargé de l'exécution du présent arrêté.

Namur, le 29 novembre 2007.

Le Ministre-Président,  
R. DEMOTTE

Le Ministre du Logement, des Transports et du Développement territorial,  
A. ANTOINE

## ÜBERSETZUNG

## MINISTERIUM DER WALLONISCHEN REGION

D. 2007 — 4761

[2007/203536]

**29. NOVEMBER 2007 — Erlass der Wallonischen Regierung  
zur Abänderung von verschiedenen Erlassen zur Ausführung des Wallonischen Wohngesetzbuches**

Die Wallonische Regierung,

Aufgrund des durch das Dekret vom 29. Oktober 1998 eingeführten und durch die Dekrete vom 18. Mai 2000, vom 14. Dezember 2000, vom 31. Mai 2001, vom 20. Dezember 2001, vom 4. Juli 2002, vom 15. Mai 2003, vom 18. Dezember 2003, vom 3. Februar 2005, vom 20. Juli 2005, vom 30. März 2006, vom 1. Juni 2006 und vom 23. November 2006 abgeänderten Wallonischen Wohngesetzbuches;

Aufgrund des Erlasses der Wallonischen Regierung vom 21. Januar 1999 zur Einführung einer Prämie für die Sanierung verbesserungsfähiger Wohnungen;

Aufgrund des Erlasses der Wallonischen Regierung vom 21. Januar 1999 zur Einführung einer Prämie für die Umgestaltung von verbesserungsfähigen Wohnungen und für die Errichtung von Wohnungen aus Gebäuden, die ursprünglich nicht zu Wohnzwecken bestimmt waren;

Aufgrund des Erlasses der Wallonischen Regierung vom 30. August 2007 zur Festlegung der Mindestkriterien der gesundheitlichen Zutraglichkeit, der Kriterien der Überbelegung und zur Bestimmung der in Artikel 1 19° bis 22°*bis* des Wallonischen Wohngesetzbuches erwähnten Definitionen;

In der Erwägung, dass es Anlass besteht, die Verordnungstexte mit dem Gesetzbuch, in seiner abgeänderten Fassung vom 20. Juli 2005, in Einklang zu bringen;

In der Erwägung, dass die materiellen Fehler im Erlass der Wallonischen Regierung vom 30. August 2007 zur Festlegung der Mindestkriterien der gesundheitlichen Zutraglichkeit, der Kriterien der Überbelegung und zur Bestimmung der in Artikel 1 19° bis 22°*bis* des Wallonischen Wohngesetzbuches erwähnten Definitionen zu berichtigen sind;

Auf Vorschlag des Ministers des Wohnungswesens;

Nach Beratung,

Beschließt:

KAPITEL I — *Anpassung des Erlasses der Wallonischen Regierung vom 21. Januar 1999 zur Einführung einer Prämie für die Sanierung verbesserungsfähiger Wohnungen*

**Artikel 1** - In Artikel 5 des Erlasses der Wallonischen Regierung vom 21. Januar 1999 zur Einführung einer Prämie für die Sanierung verbesserungsfähiger Wohnungen, wird § 2 durch die folgende Bestimmung ersetzt:

«Bei Teilung einer Einfamilienwohnung in mehrere Wohnungen kann jede dieser Wohnungen Gegenstand eines Antrags sein, vorausgesetzt, dass die nutzbare Fläche der Wohnräume, aus denen die Wohnung besteht, die vom Minister in Sachen Belegung der Wohnungen festgesetzte Mindestwerte erreicht.»

KAPITEL II — *Anpassung des Erlasses der Wallonischen Regierung vom 21. Januar 1999 zur Einführung einer Prämie für die Umgestaltung von verbesserungsfähigen Wohnungen und für die Errichtung von Wohnungen aus Gebäuden, die ursprünglich nicht zu Wohnzwecken bestimmt waren*

**Art. 2** - In Artikel 2 des Erlasses der Wallonischen Regierung vom 21. Januar 1999 zur Einführung einer Prämie für die Umgestaltung von verbesserungsfähigen Wohnungen und für die Errichtung von Wohnungen aus Gebäuden, die ursprünglich nicht zu Wohnzwecken bestimmt waren, wird Punkt *b* von § 1, 1<sup>o</sup> durch die folgende Bestimmung ersetzt:

«oder eine überbelegte Wohnung vergrößern, deren nutzbare Fläche wenigstens verdoppelt werden muss, um den in Anwendung des Erlasses der Wallonischen Regierung vom 21. Januar 1999 zur Einführung einer Prämie zur Sanierung verbesserungsfähiger Wohnungen vom Minister bestimmten technischen Anforderungen zu genügen».

KAPITEL III — *Anpassung des Erlasses der Wallonischen Regierung vom 30. August 2007 zur Festlegung der Mindestkriterien der gesundheitlichen Zutraglichkeit, der Kriterien der Überbelegung und zur Bestimmung der in Artikel 1, 19° bis 22°bis des Wallonischen Wohngesetzbuches erwähnten Definitionen*

**Art. 3** - In Artikel 17 des Erlasses der Wallonischen Regierung vom 30. August 2007 zur Festlegung der Mindestkriterien der gesundheitlichen Zutraglichkeit, der Kriterien der Überbelegung und zur Bestimmung der in Artikel 1, 19° bis 22°bis des Wallonischen Wohngesetzbuches erwähnten Definitionen, werden Absatz 1 und Punkt 1 durch die folgende Bestimmung ersetzt:

«Die Mindestkriterien in bezug auf die Struktur und die Größe werden beachtet, wenn die Wohnung keinen der folgenden Mängel aufweist:

1° eine Deckenhöhe der Zimmer der Wohnung, die 2,00 m nicht erreicht;».

**Art. 4** - In Artikel 20 wird Absatz 1 durch folgenden Wortlaut ersetzt:

«Unbeschadet der in Kapitel II aufgeführten Bestimmungen müssen die nach Inkrafttreten des vorliegenden Erlasses gebauten oder durch Umgestaltung oder Teilung eines Gebäudes geschaffenen Wohnungen (es gilt das Einreichungsdatum auf der Städtebaugenehmigung) die folgenden Vorschriften einhalten:».

**Art. 5** - In Artikel 21 wird Punkt 1° durch die folgende Bestimmung ersetzt:

«1° die nutzbare Mindestfläche (in m<sup>2</sup>) der Einzelwohnung und die nutzbare Fläche je Haushalt der Gemeinschaftswohnung, die als die Summe der nutzbaren Fläche der Wohnräume zur individuellen Benutzung durch diesen Haushalt und der Wohnräume zur gemeinschaftlichen Benutzung, über die er verfügen kann, bestimmt wird, werden nach der folgenden Tabelle festgelegt:».

#### KAPITEL IV — *Schlussbestimmungen*

**Art. 6** - Der vorliegende Erlass tritt am 1. Januar 2008 in Kraft.

**Art. 7** - Der Minister des Wohnungswesens wird mit der Durchführung des vorliegenden Erlasses beauftragt.

Namur, den 29. November 2007

Der Minister-Präsident,  
R. DEMOTTE

Der Minister des Wohnungswesens, des Transportwesens und der räumlichen Entwicklung,  
A. ANTOINE

—————  
VERTALING

#### MINISTERIE VAN HET WAALSE GEWEST

N. 2007 — 4761

[2007/203536]

#### **29 NOVEMBER 2007. — Besluit van de Waalse Regering betreffende de wijziging van verschillende besluiten van de Waalse Huisvestingscode**

De Waalse Regering,

Gelet op de Waalse Huisvestingscode, ingevoerd bij het decreet van 29 oktober 1998 zoals gewijzigd bij de decreten van 18 mei 2000, 14 december 2000, 31 mei 2001, 20 december 2001, 4 juli 2002, 15 mei 2003, 18 december 2003, 3 februari 2005, 20 juli 2005, 30 maart 2006, 1 juni 2006 en 23 november 2006;

Gelet op het besluit van de Waalse Regering van 21 januari 1999 tot invoering van een premie voor de renovatie van verbeterbare woningen;

Gelet op het besluit van de Waalse Regering van 21 januari 1999 tot invoering van een premie voor de herstructurering van verbeterbare woningen en de inrichting van woningen in gebouwen die aanvankelijk niet voor bewoning zijn bestemd;

Gelet op het besluit van de Waalse Regering van 30 augustus 2007 tot vaststelling van de minimale gezondheidsnormen, de overbevolkingsnormen en houdende de in artikel 1, 19° tot 22°bis van de Waalse Huisvestingscode bedoelde begripsomschrijvingen;

Overwegende dat de bestaande reglementaire teksten in overeenstemming moeten worden gebracht met de Code zoals gewijzigd op 20 juli 2005;

Overwegende dat de materiële fouten gevonden in het besluit van de Waalse Regering van 30 augustus 2007 tot vaststelling van de minimale gezondheidsnormen, de overbevolkingsnormen en houdende de in artikel 1, 19<sup>o</sup> tot 22<sup>o</sup>bis van de Waalse Huisvestingscode bedoelde begripsomschrijvingen, verbeterd moeten worden;

Op de voordracht van de minister van Huisvesting;

Na beraadslaging,

Besluit :

*HOOFDSTUK I. — Aanpassing van het besluit van de Waalse Regering van 21 januari 1999 tot invoering van een premie voor de renovatie van verbeterbare woningen*

**Artikel 1.** § 2 van artikel 5 van het besluit van de Waalse Regering van 21 januari 1999 tot invoering van een premie voor de renovatie van verbeterbare woningen wordt vervangen als volgt :

« In geval van verdeling van een eengezinswoning in verschillende woningen kan elk van die woningen het voorwerp uitmaken van een aanvraag op voorwaarde dat de bewoonbare oppervlakte van de woonkamers die de woning omvat, de minima bepaald door de Minister inzake het betrekken van de woning, bereikt. »

*HOOFDSTUK II. — Aanpassing van het besluit van de Waalse Regering van 21 januari 1999 tot invoering van een premie voor de herstructurering van verbeterbare woningen en de inrichting van woningen in gebouwen die aanvankelijk niet voor bewoning zijn bestemd*

**Art. 2.** In artikel 2 van het besluit van de Waalse Regering van 21 januari 1999 tot invoering van een premie voor de herstructurering van verbeterbare woningen en de inrichting van woningen in gebouwen die aanvankelijk niet voor bewoning zijn bestemd, wordt punt *b* van § 1, 1<sup>o</sup>, vervangen als volgt :

« ofwel een overbewoonde woning vergroten, waarvan de bewoonbare oppervlakte ten minste verdubbeld moet worden om aan de door de Minister bepaalde normen te voldoen krachtens het besluit van de Waalse Regering van 21 januari 1999 tot invoering van een premie voor de renovatie van verbeterbare woningen. »

*HOOFDSTUK III. — Aanpassing van het besluit van de Waalse Regering van 30 augustus 2007 tot vaststelling van de minimale gezondheidsnormen, de overbevolkingsnormen en houdende de in artikel 1, 19<sup>o</sup> tot 22<sup>o</sup>bis van de Waalse Huisvestingscode bedoelde begripsomschrijvingen*

**Art. 3.** In artikel 17 van het besluit van de Waalse Regering van 30 augustus 2007 tot vaststelling van de minimale gezondheidsnormen, de overbevolkingsnormen en houdende de in artikel 1, 19<sup>o</sup> tot 22<sup>o</sup>bis<sup>o</sup> van de Waalse Huisvestingscode bedoelde begripsomschrijvingen, worden het eerste lid en punt 1 vervangen als volgt :

« Aan de minimumnormen inzake structuur en afmetingen wordt voldaan als de woning geen van de volgende tekortkomingen vertoont :

1<sup>o</sup> een plafondhoogte van de vertrekken kleiner dan 2,00 m; ».

**Art. 4.** In artikel 20 wordt lid 1 vervangen als volgt :

« Onverminderd de bepalingen bedoeld in hoofdstuk II, moeten de gebouwde woningen of de woningen gecreëerd door de herstructurering of de verdeling van een gebouw na de datum van inwerkingtreding van dit besluit de volgende voorschriften naleven, waarbij de indieningsdatum die op de desbetreffende stedenbouwkundige vergunning vermeld staat, bewijskracht heeft : »

**Art. 5.** In artikel 21 wordt lid 1<sup>o</sup> vervangen door de volgende bepaling :

« De minimale bewoonbare oppervlakte (in m<sup>2</sup>) van de eensgezinswoning en de minimale bewoonbare oppervlakte per gezin in een gemeenschappelijke woning, waarbij deze laatste oppervlakte de som is van de bewoonbare oppervlakte van de voor eigen gebruik bestemde woonvertrekken en van de voor gezamenlijk gebruik bestemde woonvertrekken waarover het gezin kan beschikken, worden bepaald in de volgende tabel : ».

*HOOFDSTUK IV. — Slotbepalingen*

**Art. 6.** Dit besluit treedt in werking op 1 januari 2008.

**Art. 7.** De Minister van Huisvesting is belast met de uitvoering van dit besluit.

Namen, 29 november 2007.

De Minister-President,  
R. DEMOTTE

De Minister van Huisvesting, Vervoer en Ruimtelijke Ontwikkeling,  
A. ANTOINE



## AUTRES ARRETES — ANDERE BESLUITEN

SERVICE PUBLIC FEDERAL SANTE PUBLIQUE,  
SECURITE DE LA CHAINE ALIMENTAIRE  
ET ENVIRONNEMENT

[C - 2007/23565]

Commission d'agr ation des m decins sp cialistes  
en Dermato-v n r ologie. — Nomination d'un membre

Par arr t  minist riel du 7 d cembre 2007, le docteur Lambert, Jo, de De Pinte, agr e comme m decin sp cialiste en Dermato-v n r ologie est nomm  membre de la chambre d'expression n erlandaise de la commission d'agr ation des m decins sp cialistes en Dermato-v n r ologie, sur la proposition de la Facult  de m decine de l'Universit  Gent, en remplacement du Docteur Naeyaert, J.M. (d c d ), dont elle ach vera le mandat. Le pr sent arr t  produit ses effets   partir du 30 novembre 2007.

FEDERALE OVERHEIDSDIENST VOLKSGEZONDHEID,  
VEILIGHEID VAN DE VOEDSELKETEN  
EN LEEFMILIEU

[C - 2007/23565]

Erkenningscommissie van geneesheren-specialisten  
in de Dermato-venereologie. — Benoeming van een lid

Bij ministerieel besluit van 7 december 2007 wordt dokter Lambert, Jo, uit De Pinte, erkend als geneesheer-specialist in de Dermato-venereologie, benoemd tot lid van de Nederlandstalige kamer van de erkenningscommissie van geneesheren-specialisten in de Dermato-venereologie, op de voordracht van de Geneeskundige Facult it van de Universit  Gent, ter vervanging van dokter Naeyaert, J.M. (overleden), wiens mandaat zij zal voleindigen. Dit besluit heeft uitwerking met ingang van 30 november 2007.

## SERVICE PUBLIC FEDERAL JUSTICE

[C - 2007/10073]

Service d'encadrement P&O. — Services centraux. — Institut  
national de Criminologie et de Criminologie. — D mission. —  
Erratum

Dans la publication, au *Moniteur belge* n  352 du 13 d cembre 2007, page 61374, dans laquelle il est mis fin aux fonctions de M. Christiaan de Veth, chef d' tablissement, dans le titre francophone les mots « Institution nationale de Criminologie et de Criminologie » doivent  tre remplac s par les mots « Institut national de Criminologie et de Criminologie ».

## FEDERALE OVERHEIDSDIENST JUSTITIE

[C - 2007/10073]

Stafdienst P&O. — Centrale diensten. — Nationaal Instituut  
voor Criminologie en Criminologie. — Ontslag. — Erratum

In de bekendmaking, in het *Belgisch Staatsblad* nr. 352 van 13 december 2007, pagina 61374, waarbij een einde wordt gemaakt aan de functie van de heer Christiaan de Veth, instellingshoofd, dient in de Franse titel de woorden « Institution nationale de Criminologie et de Criminologie » te worden vervangen door de woorden « Institut national de Criminologie et de Criminologie ».

SERVICE PUBLIC FEDERAL ECONOMIE,  
P.M.E., CLASSES MOYENNES ET ENERGIE

[C - 2007/11562]

27 NOVEMBRE 2007. — Arr t  royal portant d mission et nomina-  
tion d'un membre du Comit  socio- conomique national pour la  
Distribution

ALBERT II, Roi des Belges,  
A tous, pr sents et   venir, Salut.

Vu la loi du 13 ao t 2004 relative   l'autorisation d'implantations commerciales, notamment l'article 4, § 2;

Vu l'arr t  royal du 22 f vrier 2005 concernant les modalit s de pr sentation et de d signation des membres du Comit  socio- conomique national pour la Distribution;

Vu l'arr t  royal du 14 mars 2005 d signant les membres du Comit  socio- conomique national pour la Distribution, modifi  dernirement par l'arr t  royal du 5 avril 2006;

Sur la proposition du « Sociaal-Economische Raad van Vlaanderen » du 1 r octobre 2007.

Sur la proposition de Notre Ministre de l'Economie et de Notre Ministre des Classes moyennes,

Nous avons arr t  et arr tons :

**Article 1 r.** Sur proposition du « Sociaal-Economische Raad van Vlaanderen », d mission honorable de son mandat aupr s du Comit  socio- conomique national pour la Distribution est accord e   :

comme membre suppl ant : Katrien DESCHRIJVER.

**Art. 2.** § 1 r. Sur proposition du « Sociaal-Economische Raad van Vlaanderen » est nomm  au Comit  socio- conomique national pour la Distribution :

comme membre suppl ant : Patrick DERCK.

FEDERALE OVERHEIDSDIENST ECONOMIE,  
K.M.O., MIDDENSTAND EN ENERGIE

[C - 2007/11562]

27 NOVEMBER 2007. — Koninklijk besluit houdende ontslag en  
benoeming van een lid van het Nationaal Sociaal-Economisch  
Comit  voor de Distributie

ALBERT II, Koning der Belgen,  
Aan allen die nu zijn en hierna wezen zullen, Onze Groet.

Gelet op de wet van 13 augustus 2004 betreffende de vergunning van handelsvestigingen, inzonderheid op artikel 4, § 2;

Gelet op het koninklijk besluit van 22 februari 2005 betreffende de wijze van voordracht en aanstelling van de leden van het Nationaal Sociaal-Economisch Comit  voor de Distributie;

Gelet op het koninklijk besluit van 14 maart 2005 tot aanduiding van de leden van het Nationaal Sociaal-Economisch Comit  voor de Distributie, laatst gewijzigd bij het koninklijk besluit van 5 april 2006;

Gelet op het voorstel van de Sociaal-Economische Raad van Vlaanderen van 1 oktober 2007.

Op de voordracht van onze Minister van Economie en Onze Minister van Middenstand,

Hebben Wij besloten en besluiten Wij :

**Artikel 1.** Op voorstel van de Sociaal-Economische Raad van Vlaanderen wordt eervol ontslag verleend uit haar mandaat in het Nationaal Sociaal-Economisch Comit  voor de Distributie :

als plaatsvervangend lid : Katrien DESCHRIJVER;

**Art. 2.** § 1. Op voorstel van de Sociaal-Economische Raad van Vlaanderen wordt benoemd in het Nationaal Sociaal-Economisch Comit  voor de Distributie :

als plaatsvervangend lid : Patrick DERCK.

§ 2. Ce nouveau membre achève le mandat de son prédécesseur visé à l'article 1<sup>er</sup>.

**Art. 3.** Le présent arrêté entre en vigueur le jour de sa publication au *Moniteur belge*.

**Art. 4.** Notre ministre qui a l'Economie dans ses attributions et Notre ministre qui a les Classes Moyennes dans ses attributions, sont chargés, chacun en ce qui le concerne, de l'exécution du présent arrêté.

Donné à Bruxelles, le 27 novembre 2007.

ALBERT

Par le Roi :

Le Ministre de l'Economie,  
M. VERWILGHEN

La Ministre des Classes moyennes,  
Mme S. LARUELLE

§ 2. Dit nieuw lid voltooit het mandaat van zijn voorganger bedoeld in artikel 1.

**Art. 3.** Dit besluit treedt in werking de dag waarop het in het *Belgisch Staatsblad* wordt bekendgemaakt.

**Art. 4.** Onze minister bevoegd voor Economie en Onze minister bevoegd voor Middenstand zijn, ieder wat hem betreft, belast met de uitvoering van dit besluit.

Gegeven te Brussel, 27 november 2007.

ALBERT

Van Koningswege :

De Minister van Economie,  
M. VERWILGHEN

De Minister van Middenstand,  
Mevr. S. LARUELLE

SERVICE PUBLIC FEDERAL  
DE PROGRAMMATION POLITIQUE SCIENTIFIQUE

[2007/21142]

**29 JUNI 2004. — Arrêté ministériel portant nomination des membres externes de la commission de gestion du service de l'Etat à gestion séparée « Service d'information scientifique et technique »**

La Ministre de la Recherche scientifique,

Vu l'arrêté royal du 19 août 1997 portant création au sein des Services fédéraux des Affaires scientifiques techniques et culturelles, du service de l'Etat à gestion séparée « Service d'Information scientifique et technique » (SIST);

Vu l'arrêté royal du 1<sup>er</sup> février 2000 fixant les règles organiques de la gestion financière et matérielle du service d'information scientifique et technique (SIST) en tant que service de l'Etat à gestion séparée, notamment l'article 4;

Vu l'arrêté ministériel du 16 février 2000 portant nomination des membres de la commission de gestion du service d'information scientifique et technique (SIST) en tant que service de l'Etat à gestion séparée, modifié par les arrêtés ministériels du 16 octobre 2001, du 2 septembre 2002 et du 28 mars 2004,

Arrête :

**Article 1<sup>er</sup>.** A dater du 1<sup>er</sup> mai 2004 sont nommés membre de la commission de gestion du Service d'Information scientifique et technique » (SIST) en tant que service de l'Etat à gestion séparée :

M. M. Dorban;

M. T. Lowette;

M. H. Dhondt;

M. F. Pichault

**Art. 2.** Ces membres sont nommés pour une durée de quatre ans.

**Art. 3.** Le présent arrêté produit ses effets le 1<sup>er</sup> mai 2004.

**Art. 4.** L'article 1<sup>er</sup>, A, 4<sup>o</sup>, de l'arrêté ministériel du 16 février 2000 est abrogé.

**Art. 5.** Le Président du Service public fédéral de programmation Politique scientifique est chargé de l'exécution du présent arrêté.

Bruxelles, le 29 juin 2004.

Mme F. MOERMAN

PROGRAMMATORISCHE  
FEDERALE OVERHEIDSDIENST WETENSCHAPSBELEID

[2007/21142]

**29 JUNI 2004. — Ministerieel besluit tot benoeming van de externe leden van de beheerscommissie van de Dienst voor Wetenschappelijke en Technische Informatie, als Staatsdienst met afzonderlijk beheer**

De Minister van Wetenschapsbeleid,

Gelet op het koninklijk besluit van 19 augustus 1997, houdende oprichting binnen de Federale diensten voor wetenschappelijke, technische en culturele aangelegenheden van de Staatsdienst met afzonderlijk beheer « Dienst voor Wetenschappelijke en Technische Informatie » (DWTI);

Gelet op het koninklijk besluit van 1 februari 2000 tot vaststelling van de organieke voorschriften die van toepassing zijn op het financiële en materiële beheer van de Dienst voor Wetenschappelijke en Technische Informatie (DWTI), als Staatsdienst met afzonderlijk beheer, inzonderheid op artikel 4;

Gelet op het koninklijk besluit van 16 februari 2000 tot benoeming van de leden van de beheerscommissie van de Dienst voor Wetenschappelijke en Technische Informatie (DWTI), als Staatsdienst met afzonderlijk beheer, gewijzigd bij de ministeriële besluiten van 16 oktober 2001, 2 september 2002 en 28 maart 2003,

Besluit :

**Artikel 1.** Vanaf 1 mei 2004 worden tot lid van de beheerscommissie van de Dienst voor Wetenschappelijke en Technische Informatie (DWTI), als Staatsdienst met afzonderlijk beheer benoemd :

de heer M. Dorban;

de heer T. Lowette;

de heer H. Dhondt;

de heer F. Pichault.

**Art. 2.** Deze leden worden benoemd voor een duur van vier jaar.

**Art. 3.** Dit besluit heeft uitwerking met ingang van 1 mei 2004.

**Art. 4.** Artikel 1, A, 4<sup>o</sup>, van het koninklijk besluit van 16 februari 2000 wordt opgeheven.

**Art. 5.** De Voorzitter van de Programmatorische federale overheidsdienst Wetenschapsbeleid is belast met de uitvoering van dit besluit.

Brussel, 29 juni 2004.

Mevr. F. MOERMAN

**GOUVERNEMENTS DE COMMUNAUTE ET DE REGION  
GEMEENSCHAPS- EN GEWESTREGERINGEN  
GEMEINSCHAFTS- UND REGIONALREGIERUNGEN**

**VLAAMSE GEMEENSCHAP — COMMUNAUTE FLAMANDE**

**VLAAMSE OVERHEID**

[C – 2007/37215]

**Kabinet van de Vlaamse minister van Cultuur, Jeugd, Sport en Brussel  
Benoeming van een raadgever met de functie van adjunct-kabinetschef**

Bij besluit van de Vlaamse Regering van 30 november 2007 wordt de heer Lieven Boelaert, geboren in Ukkel op 5 augustus 1971, adjunct van de directeur bij de entiteit Sociaal-Cultureel Werk voor Jeugd en Volwassenen van het beleidsdomein Cultuur, Jeugd, Sport en Media, met ingang van 1 december 2007 benoemd tot raadgever met de functie van adjunct-kabinetschef van de Vlaamse minister van Cultuur, Jeugd, Sport en Brussel.

Dit besluit wordt aan de betrokkene meegedeeld en een afschrift ervan wordt ter kennisgeving aan het Rekenhof toegestuurd.

De Vlaamse minister bevoegd voor cultuur, jeugd, sport en Brussel is belast met de uitvoering van dit besluit.

**VLAAMSE OVERHEID**

**Bestuurszaken**

[C – 2007/37240]

**Agentschap voor Binnenlands Bestuur**

Bij besluit van 5 december 2007 van de Vlaamse Minister van Binnenlands Bestuur, Stedenbeleid, Wonen en Inburgering is tot burgemeester benoemd van de gemeente Zonhoven, arrondissement Hasselt, provincie Limburg de heer Johny De Raeve met ingang van 1 januari 2008.

**VLAAMSE OVERHEID**

**Welzijn, Volksgezondheid en Gezin**

[C – 2007/37233]

**Adviserende Beroepscommissie inzake gezins- en welzijnsaangelegenheden. — Secretariaat**

Bij besluit van de Vlaamse minister van Welzijn, Volksgezondheid en Gezin van 30 november 2007 wordt in artikel 1 van het ministerieel besluit van 23 februari 2004 houdende de benoeming van de leden van de adviserende beroepscommissie inzake gezins- en welzijnsaangelegenheden § 5 opgeheven.

Paragraaf 5 luidde als volgt : « Het secretariaat wordt waargenomen door de volgende ambtenaar van de afdeling Algemeen Welzijnsbeleid : Mevr. Goedele Schoukens ».

Dit besluit treedt in werking op 1 december 2007.



**VLAAMSE OVERHEID****Werk en Sociale Economie**

[C – 2007/37229]

**Private arbeidsbemiddeling**

De Administrateur-generaal van het Vlaams Subsidieagentschap voor Werk en Sociale Economie heeft namens de Vlaamse minister bevoegd voor het Tewerkstellingsbeleid bij besluit van 3 december 2007 ingestemd met de overdracht van de erkenning om de activiteit als bureau voor private arbeidsbemiddeling in het Vlaamse Gewest uit te oefenen op naam Mevr. Daniëlle Swolfs, Rembrandtdreef 2, 3090 Overijse, aan de BVBA Forselect, Keizerslaan 24, 1000 Brussel.

De erkenning geldt voor een periode van onbepaalde duur. Het erkenningsnummer VG.1295/B blijft hierbij behouden.

**VLAAMSE OVERHEID****Ruimtelijke Ordening, Woonbeleid en Onroerend Erfgoed**

[C – 2007/37239]

**Provincie West-Vlaanderen. — Gemeentelijk ruimtelijk uitvoeringsplan**

HARELBEKE. — Bij besluit van 8 november 2007 van de deputatie van de Provincie West-Vlaanderen wordt het gemeentelijk ruimtelijk uitvoeringsplan (RUP) Ter 'Elst' voor de gemeente Harelbeke, zoals definitief vastgesteld bij besluit van 9 juli 2007 van de gemeenteraad van Harelbeke en gevoegd in bijlage bij het besluit van de deputatie van de Provincie West-Vlaanderen, goedgekeurd.

**VLAAMSE OVERHEID****Ruimtelijke Ordening, Woonbeleid en Onroerend Erfgoed**

[C – 2007/37230]

**Provincie West-Vlaanderen. — Gemeentelijk ruimtelijk uitvoeringsplan**

IZEGEM. — Bij besluit van 16 augustus 2007 van de deputatie van de Provincie West-Vlaanderen wordt het gemeentelijk ruimtelijk uitvoeringsplan (RUP) "Bosmolens" voor de gemeente Izegem, zoals definitief vastgesteld bij besluit van 2 april 2007 van de gemeenteraad van Izegem en gevoegd in bijlage bij het besluit van de deputatie van de Provincie West-Vlaanderen, goedgekeurd mits uitsluiting van de blauw omrande delen.

**VLAAMSE OVERHEID****Ruimtelijke Ordening, Woonbeleid en Onroerend Erfgoed**

[C – 2007/37231]

**Provincie West-Vlaanderen. — Gemeentelijk ruimtelijk uitvoeringsplan**

IZEGEM. — Bij besluit van 16 augustus 2007 van de deputatie van de Provincie West-Vlaanderen wordt het gemeentelijk ruimtelijk uitvoeringsplan (RUP) "Kasteelwijk" voor de gemeente Izegem, zoals definitief vastgesteld bij besluit van 2 april 2007 van de gemeenteraad van Izegem en gevoegd in bijlage bij het besluit van de deputatie van de Provincie West-Vlaanderen, goedgekeurd mits uitsluiting van de blauw omrande delen.

## REGION WALLONNE — WALLONISCHE REGION — WAALS GEWEST

## MINISTERE DE LA REGION WALLONNE

[2007/203531]

**Direction générale des Ressources naturelles et de l'Environnement. — Office wallon des déchets.  
Acte procédant à l'enregistrement de la « NV Algemene Ondernemingen Pijkels », en qualité de transporteur  
de déchets autres que dangereux**

L'Inspecteur général,

Vu le décret du 27 juin 1996 relatif aux déchets, modifié par le décret-programme du 19 décembre 1996 portant diverses mesures en matière de finances, emploi, environnement, travaux subsidiés, logement et action sociale, par l'arrêt de la Cour d'arbitrage n° 81/97 du 17 décembre 1997, par le décret-programme du 17 décembre 1997 portant diverses mesures en matière d'impôts, taxes et redevances, de logement, de recherche, d'environnement, de pouvoirs locaux et de transports, par le décret du 27 novembre 1997 modifiant le Code wallon de l'Aménagement du Territoire, de l'Urbanisme et du Patrimoine, par le décret du 11 mars 1999 relatif au permis d'environnement, par le décret du 15 février 2001, par l'arrêté du Gouvernement wallon du 20 décembre 2001 relatif à l'introduction de l'euro en matière de déchets, par le décret du 20 décembre 2001 en vue de l'instauration d'une obligation de reprise de certains biens ou déchets, par le décret du 18 juillet 2002 modifiant le Code wallon de l'Aménagement du Territoire, de l'Urbanisme et du Patrimoine, par le décret du 19 septembre 2002 modifiant les décrets du 27 juin 1996 relatif aux déchets et du 11 mars 1999 relatif au permis d'environnement et le décret du 15 mai 2003 modifiant le décret du 11 septembre 1985 organisant l'évaluation des incidences sur l'environnement dans la Région wallonne, le décret du 27 juin 1996 relatif aux déchets et le décret du 11 mars 1999 relatif au permis d'environnement, par le décret du 16 octobre 2003, par le décret du 1<sup>er</sup> avril 2004 relatif à l'assainissement des sols pollués et aux sites d'activités économiques à réhabiliter, par l'arrêté du Gouvernement wallon du 15 juin 2006 modifiant, en exécution de l'article 1<sup>er</sup> du décret-programme du 3 février 2005 de relance économique et de simplification administrative, le décret du 27 juin 1996 relatif aux déchets, par le décret du 22 mars 2007 et par le décret du 31 mai 2007 relatif à la participation du public en matière d'environnement;

Vu le décret du 25 juillet 1991 relatif à la taxation des déchets en Région wallonne, modifié par le décret du 17 décembre 1992, le décret du 22 décembre 1994, le décret du 27 juin 1996 relatif aux déchets, le décret-programme du 19 décembre 1996 portant diverses mesures en matière de finances, emploi, environnement, travaux subsidiés, logement et action sociale, le décret du 19 décembre 1996, le décret-programme du 17 décembre 1997 portant diverses mesures en matière d'impôts, taxes et redevances, de logement, de recherche, d'environnement, de pouvoirs locaux et de transports, le décret du 16 juillet 1998, le décret-programme du 16 décembre 1998 portant diverses mesures en matière d'impôts, de taxes, d'épuration des eaux usées et de pouvoirs locaux, le décret du 11 mars 1999 relatif au permis d'environnement, du 6 mai 1999 relatif à l'établissement, au recouvrement et au contentieux en matière de taxes régionales directes, par l'arrêté du Gouvernement wallon du 20 décembre 2001 relatif à l'introduction de l'euro en matière de déchets, par le décret du 22 octobre 2003, par le décret du 1<sup>er</sup> avril 2004 relatif à l'assainissement des sols pollués et aux sites d'activités économiques à réhabiliter;

Vu l'arrêté du Gouvernement wallon du 10 juillet 1997 établissant un catalogue des déchets, modifié par l'arrêté du Gouvernement wallon du 24 janvier 2002, partiellement annulé par l'arrêt n° 94.211 du Conseil d'Etat du 22 mars 2001;

Vu l'arrêté du Gouvernement wallon du 9 juin 1994 pris en application du Règlement 259/93/CEE du 1<sup>er</sup> février 1993 concernant la surveillance et le contrôle des transferts de déchets à l'intérieur, à l'entrée et à la sortie de la Communauté européenne, modifié par les arrêtés du Gouvernement wallon des 16 octobre 1997, 20 décembre 2001 et 13 novembre 2002;

Vu l'arrêté du Gouvernement wallon du 13 novembre 2003 relatif à l'enregistrement des collecteurs et transporteurs de déchets autres que dangereux;

Vu la demande introduite par la « NV Algemene Ondernemingen Pijkels », le 15 novembre 2007;

Considérant que la requérante a fourni toutes les indications requises par l'article 4, § 2, de l'arrêté du Gouvernement wallon du 13 novembre 2003 susvisé,

Acte :

**Article 1<sup>er</sup>.** § 1<sup>er</sup>. La « NV Algemene Ondernemingen Pijkels », sise Oude Kerkstraat 8A, à 3650 Dilsen-Stokkem, est enregistrée en qualité de transporteur de déchets autres que dangereux.

L'enregistrement est identifié par le numéro 2007-11-22-04.

§ 2. Le présent enregistrement porte sur le transport des déchets suivants :

— déchets industriels ou agricoles non dangereux.

§ 3. Le présent enregistrement exclut le transport des déchets suivants :

— déchets inertes;

— déchets ménagers et assimilés;

— déchets d'activités hospitalières et de soins de santé de classe B1;

— déchets dangereux;

— huiles usagées;

— PCB/PCT;

— déchets animaux;

— déchets d'activités hospitalières et de soins de santé de classe B2.

**Art. 2.** Le transport des déchets repris à l'article 1<sup>er</sup>, § 2, est autorisé sur l'ensemble du territoire de la Région wallonne.

Le transport n'est autorisé que lorsque celui-ci est effectué sur ordre d'un producteur de déchets ou sur ordre d'un collecteur enregistré de déchets.

**Art. 3.** Le transport de déchets est interdit entre 23 heures et 5 heures.

**Art. 4.** Les dispositions du présent enregistrement ne dispensent pas l'impétrante du respect des prescriptions requises ou imposées par d'autres textes législatifs applicables.

**Art. 5.** § 1<sup>er</sup>. Le présent enregistrement ne préjudicie en rien au respect de la réglementation relative au transport de marchandises par route, par voie d'eau ou par chemin de fer.

§ 2. Une lettre de voiture entièrement complétée et signée, ou une note d'envoi, doit accompagner le transport des déchets. Ces documents doivent au moins mentionner les données suivantes :

- a) la description du déchet;
- b) la quantité exprimée en kilogrammes ou en litres;
- c) la date du transport;
- d) le nom ou la dénomination, l'adresse ou le siège social de la personne physique ou morale qui a remis des déchets;
- e) la destination des déchets;
- f) le nom ou la dénomination, l'adresse ou le siège social du collecteur;
- g) le nom ou la dénomination, l'adresse ou le siège social du transporteur.

§ 3. La procédure visée au § 2 reste d'application jusqu'à l'entrée en vigueur du bordereau de suivi des déchets visé à l'article 9 du décret du 27 juin 1996 relatif aux déchets.

**Art. 6.** Une copie du présent enregistrement doit accompagner chaque transport.

**Art. 7.** § 1<sup>er</sup>. L'impétrante remet à la personne dont elle a reçu des déchets une attestation mentionnant :

- a) son nom ou dénomination, adresse ou siège social;
- b) le nom ou la dénomination, l'adresse ou le siège social de la personne physique ou morale qui lui a remis des déchets;
- c) la date et le lieu de la remise;
- d) la quantité de déchets remis;
- e) la nature et le code des déchets remis;
- f) le nom ou la dénomination, l'adresse ou le siège social du transporteur des déchets.

§ 2. Un double de l'attestation prévue au § 1<sup>er</sup> est tenu par l'impétrante pendant cinq ans à disposition de l'administration.

**Art. 8.** § 1<sup>er</sup>. L'impétrante transmet annuellement à l'Office wallon des déchets une déclaration de transport de déchets.

La déclaration est transmise au plus tard le soixantième jour suivant l'expiration de l'année de référence. La déclaration est établie selon les formats définis par l'Office wallon des déchets.

§ 2. L'impétrante conserve une copie de la déclaration annuelle pendant une durée minimale de cinq ans.

**Art. 9.** Afin de garantir et de contrôler la bonne fin des opérations de transport, l'impétrante transmet à l'Office wallon des déchets, en même temps que sa déclaration annuelle les informations suivantes :

- 1° les numéros d'immatriculation des véhicules détenus en propre ou en exécution de contrats passés avec des tiers et affectés au transport des déchets;
- 2° la liste des chauffeurs affectés aux activités de transport.

**Art. 10.** Si l'impétrante souhaite renoncer, en tout ou en partie, au transport des déchets désignés dans le présent enregistrement, elle en opère notification à l'Office wallon des déchets qui en prend acte.

**Art. 11.** Sur base d'un procès-verbal constatant une infraction au Règlement 259/93/CEE du Conseil du 1<sup>er</sup> février 1993 relatif aux transferts de déchets à l'entrée, à la sortie et à l'intérieur de la Communauté européenne, au décret du 27 juin 1996 relatif aux déchets, à leurs arrêtés d'exécution, l'enregistrement peut, aux termes d'une décision motivée, être radié, après qu'ait été donnée à l'impétrante la possibilité de faire valoir ses moyens de défense et de régulariser la situation dans un délai déterminé.

En cas d'urgence spécialement motivée et pour autant que l'audition de l'impétrante soit de nature à causer un retard préjudiciable à la sécurité publique, l'enregistrement peut être radié sans délai et sans que l'impétrante n'ait été entendue.

**Art. 12.** § 1<sup>er</sup>. L'enregistrement vaut pour une période de cinq ans.

§ 2. La demande de renouvellement dudit enregistrement est introduite dans un délai précédant d'un mois la limite de validité susvisée.

Namur, le 22 novembre 2007.

## MINISTÈRE DE LA RÉGION WALLONNE

[2007/203530]

Direction générale des Ressources naturelles et de l'Environnement. — Office wallon des déchets.  
Acte procédant à l'enregistrement de M. Christian Van Wyck, en qualité de transporteur de déchets autres que dangereux

L'Inspecteur général,

Vu le décret du 27 juin 1996 relatif aux déchets, modifié par le décret-programme du 19 décembre 1996 portant diverses mesures en matière de finances, emploi, environnement, travaux subsidiés, logement et action sociale, par l'arrêt de la Cour d'arbitrage n° 81/97 du 17 décembre 1997, par le décret-programme du 17 décembre 1997 portant diverses mesures en matière d'impôts, taxes et redevances, de logement, de recherche, d'environnement, de pouvoirs locaux et de transports, par le décret du 27 novembre 1997 modifiant le Code wallon de l'Aménagement du Territoire, de l'Urbanisme et du Patrimoine, par le décret du 11 mars 1999 relatif au permis d'environnement, par le décret du 15 février 2001, par l'arrêté du Gouvernement wallon du 20 décembre 2001 relatif à l'introduction de l'euro en matière de déchets, par le décret du 20 décembre 2001 en vue de l'instauration d'une obligation de reprise de certains biens ou déchets, par le décret du 18 juillet 2002 modifiant le Code wallon de l'Aménagement du Territoire, de l'Urbanisme et du Patrimoine, par le décret du 19 septembre 2002 modifiant les décrets du 27 juin 1996 relatif aux déchets et du 11 mars 1999 relatif au permis d'environnement et le décret du 15 mai 2003 modifiant le décret du 11 septembre 1985 organisant l'évaluation des incidences sur l'environnement dans la Région wallonne, le décret du 27 juin 1996 relatif aux déchets et le décret du 11 mars 1999 relatif au permis d'environnement, par le décret du 16 octobre 2003, par le décret du 1<sup>er</sup> avril 2004 relatif à l'assainissement des sols pollués et aux sites d'activités économiques à réhabiliter, par l'arrêté du Gouvernement wallon du 15 juin 2006 modifiant, en exécution de l'article 1<sup>er</sup> du décret-programme du 3 février 2005 de relance économique et de simplification administrative, le décret du 27 juin 1996 relatif aux déchets, par le décret du 22 mars 2007 et par le décret du 31 mai 2007 relatif à la participation du public en matière d'environnement;

Vu le décret du 25 juillet 1991 relatif à la taxation des déchets en Région wallonne, modifié par le décret du 17 décembre 1992, le décret du 22 décembre 1994, le décret du 27 juin 1996 relatif aux déchets, le décret-programme du 19 décembre 1996 portant diverses mesures en matière de finances, emploi, environnement, travaux subsidiés, logement et action sociale, le décret du 19 décembre 1996, le décret-programme du 17 décembre 1997 portant diverses mesures en matière d'impôts, taxes et redevances, de logement, de recherche, d'environnement, de pouvoirs locaux et de transports, le décret du 16 juillet 1998, le décret-programme du 16 décembre 1998 portant diverses mesures en matière d'impôts, de taxes, d'épuration des eaux usées et de pouvoirs locaux, le décret du 11 mars 1999 relatif au permis d'environnement, du 6 mai 1999 relatif à l'établissement, au recouvrement et au contentieux en matière de taxes régionales directes, par l'arrêté du Gouvernement wallon du 20 décembre 2001 relatif à l'introduction de l'euro en matière de déchets, par le décret du 22 octobre 2003, par le décret du 1<sup>er</sup> avril 2004 relatif à l'assainissement des sols pollués et aux sites d'activités économiques à réhabiliter;

Vu l'arrêté du Gouvernement wallon du 10 juillet 1997 établissant un catalogue des déchets, modifié par l'arrêté du Gouvernement wallon du 24 janvier 2002, partiellement annulé par l'arrêt n° 94.211 du Conseil d'Etat du 22 mars 2001;

Vu l'arrêté du Gouvernement wallon du 9 juin 1994 pris en application du Règlement 259/93/CEE du 1<sup>er</sup> février 1993 concernant la surveillance et le contrôle des transferts de déchets à l'intérieur, à l'entrée et à la sortie de la Communauté européenne, modifié par les arrêtés du Gouvernement wallon des 16 octobre 1997, 20 décembre 2001 et 13 novembre 2002;

Vu l'arrêté du Gouvernement wallon du 13 novembre 2003 relatif à l'enregistrement des collecteurs et transporteurs de déchets autres que dangereux;

Vu la demande introduite par M. Christian Van Wyck, le 16 novembre 2007;

Considérant que le requérant a fourni toutes les indications requises par l'article 4, § 2, de l'arrêté du Gouvernement wallon du 13 novembre 2003 susvisé,

Acte :

**Article 1<sup>er</sup>.** § 1<sup>er</sup>. M. Christian Van Wyck, Ankerrui 42/9, à 2000 Antwerpen, est enregistré en qualité de transporteur de déchets autres que dangereux.

L'enregistrement est identifié par le numéro 2007-11-22-03.

§ 2. Le présent enregistrement porte sur le transport des déchets suivants :

— déchets industriels ou agricoles non dangereux.

§ 3. Le présent enregistrement exclut le transport des déchets suivants :

— déchets inertes;

— déchets ménagers et assimilés;

— déchets d'activités hospitalières et de soins de santé de classe B1;

— déchets dangereux;

— huiles usagées;

— PCB/PCT;

— déchets animaux;

— déchets d'activités hospitalières et de soins de santé de classe B2.

**Art. 2.** Le transport des déchets repris à l'article 1<sup>er</sup>, § 2, est autorisé sur l'ensemble du territoire de la Région wallonne.

Le transport n'est autorisé que lorsque celui-ci est effectué sur ordre d'un producteur de déchets ou sur ordre d'un collecteur enregistré de déchets.

**Art. 3.** Le transport de déchets est interdit entre 23 heures et 5 heures.

**Art. 4.** Les dispositions du présent enregistrement ne dispensent pas l'impétrant du respect des prescriptions requises ou imposées par d'autres textes législatifs applicables.

**Art. 5.** § 1<sup>er</sup>. Le présent enregistrement ne préjudicie en rien au respect de la réglementation relative au transport de marchandises par route, par voie d'eau ou par chemin de fer.

§ 2. Une lettre de voiture entièrement complétée et signée, ou une note d'envoi, doit accompagner le transport des déchets. Ces documents doivent au moins mentionner les données suivantes :

- a) la description du déchet;
- b) la quantité exprimée en kilogrammes ou en litres;
- c) la date du transport;
- d) le nom ou la dénomination, l'adresse ou le siège social de la personne physique ou morale qui a remis des déchets;
- e) la destination des déchets;
- f) le nom ou la dénomination, l'adresse ou le siège social du collecteur;
- g) le nom ou la dénomination, l'adresse ou le siège social du transporteur.

§ 3. La procédure visée au § 2 reste d'application jusqu'à l'entrée en vigueur du bordereau de suivi des déchets visé à l'article 9 du décret du 27 juin 1996 relatif aux déchets.

**Art. 6.** Une copie du présent enregistrement doit accompagner chaque transport.

**Art. 7.** § 1<sup>er</sup>. L'impétrant remet à la personne dont il a reçu des déchets une attestation mentionnant :

- a) son nom ou dénomination, adresse ou siège social;
- b) le nom ou la dénomination, l'adresse ou le siège social de la personne physique ou morale qui lui a remis des déchets;
- c) la date et le lieu de la remise;
- d) la quantité de déchets remis;
- e) la nature et le code des déchets remis;
- f) le nom ou la dénomination, l'adresse ou le siège social du transporteur des déchets.

§ 2. Un double de l'attestation prévue au § 1<sup>er</sup> est tenu par l'impétrant pendant cinq ans à disposition de l'administration.

**Art. 8.** § 1<sup>er</sup>. L'impétrant transmet annuellement à l'Office wallon des déchets une déclaration de transport de déchets.

La déclaration est transmise au plus tard le soixantième jour suivant l'expiration de l'année de référence. La déclaration est établie selon les formats définis par l'Office wallon des déchets.

§ 2. L'impétrant conserve une copie de la déclaration annuelle pendant une durée minimale de cinq ans.

**Art. 9.** Afin de garantir et de contrôler la bonne fin des opérations de transport, l'impétrant transmet à l'Office wallon des déchets, en même temps que sa déclaration annuelle les informations suivantes :

- 1° les numéros d'immatriculation des véhicules détenus en propre ou en exécution de contrats passés avec des tiers et affectés au transport des déchets;
- 2° la liste des chauffeurs affectés aux activités de transport.

**Art. 10.** Si l'impétrant souhaite renoncer, en tout ou en partie, au transport des déchets désignés dans le présent enregistrement, il en opère notification à l'Office wallon des déchets qui en prend acte.

**Art. 11.** Sur base d'un procès-verbal constatant une infraction au Règlement 259/93/CEE du Conseil du 1<sup>er</sup> février 1993 relatif aux transferts de déchets à l'entrée, à la sortie et à l'intérieur de la Communauté européenne, au décret du 27 juin 1996 relatif aux déchets, à leurs arrêtés d'exécution, l'enregistrement peut, aux termes d'une décision motivée, être radié, après qu'ait été donnée à l'impétrant la possibilité de faire valoir ses moyens de défense et de régulariser la situation dans un délai déterminé.

En cas d'urgence spécialement motivée et pour autant que l'audition de l'impétrant soit de nature à causer un retard préjudiciable à la sécurité publique, l'enregistrement peut être radié sans délai et sans que l'impétrant n'ait été entendu.

**Art. 12.** § 1<sup>er</sup>. L'enregistrement vaut pour une période de cinq ans.

§ 2. La demande de renouvellement dudit enregistrement est introduite dans un délai précédant d'un mois la limite de validité susvisée.

Namur, le 22 novembre 2007.

## MINISTÈRE DE LA RÉGION WALLONNE

[2007/203529]

**Direction générale des Ressources naturelles et de l'Environnement. — Office wallon des déchets.**  
**Acte procédant à l'enregistrement de la SCRL Idelux, en qualité de transporteur de déchets autres que dangereux**

L'Inspecteur général,

Vu le décret du 27 juin 1996 relatif aux déchets, modifié par le décret-programme du 19 décembre 1996 portant diverses mesures en matière de finances, emploi, environnement, travaux subsidiés, logement et action sociale, par l'arrêt de la Cour d'arbitrage n° 81/97 du 17 décembre 1997, par le décret-programme du 17 décembre 1997 portant diverses mesures en matière d'impôts, taxes et redevances, de logement, de recherche, d'environnement, de pouvoirs locaux et de transports, par le décret du 27 novembre 1997 modifiant le Code wallon de l'Aménagement du Territoire, de l'Urbanisme et du Patrimoine, par le décret du 11 mars 1999 relatif au permis d'environnement, par le décret du 15 février 2001, par l'arrêté du Gouvernement wallon du 20 décembre 2001 relatif à l'introduction de l'euro en matière de déchets, par le décret du 20 décembre 2001 en vue de l'instauration d'une obligation de reprise de certains biens ou déchets, par le décret du 18 juillet 2002 modifiant le Code wallon de l'Aménagement du Territoire, de l'Urbanisme et du Patrimoine, par le décret du 19 septembre 2002 modifiant les décrets du 27 juin 1996 relatif aux déchets et du 11 mars 1999 relatif au permis d'environnement et le décret du 15 mai 2003 modifiant le décret du 11 septembre 1985 organisant l'évaluation des incidences sur l'environnement dans la Région wallonne, le décret du 27 juin 1996 relatif aux déchets et le décret du 11 mars 1999 relatif au permis d'environnement, par le décret du 16 octobre 2003, par le décret du 1<sup>er</sup> avril 2004 relatif à l'assainissement des sols pollués et aux sites d'activités économiques à réhabiliter, par l'arrêté du Gouvernement wallon du 15 juin 2006 modifiant, en exécution de l'article 1<sup>er</sup> du décret-programme du 3 février 2005 de relance économique et de simplification administrative, le décret du 27 juin 1996 relatif aux déchets, par le décret du 22 mars 2007 et par le décret du 31 mai 2007 relatif à la participation du public en matière d'environnement;

Vu le décret du 25 juillet 1991 relatif à la taxation des déchets en Région wallonne, modifié par le décret du 17 décembre 1992, le décret du 22 décembre 1994, le décret du 27 juin 1996 relatif aux déchets, le décret-programme du 19 décembre 1996 portant diverses mesures en matière de finances, emploi, environnement, travaux subsidiés, logement et action sociale, le décret du 19 décembre 1996, le décret-programme du 17 décembre 1997 portant diverses mesures en matière d'impôts, taxes et redevances, de logement, de recherche, d'environnement, de pouvoirs locaux et de transports, le décret du 16 juillet 1998, le décret-programme du 16 décembre 1998 portant diverses mesures en matière d'impôts, de taxes, d'épuration des eaux usées et de pouvoirs locaux, le décret du 11 mars 1999 relatif au permis d'environnement, du 6 mai 1999 relatif à l'établissement, au recouvrement et au contentieux en matière de taxes régionales directes, par l'arrêté du Gouvernement wallon du 20 décembre 2001 relatif à l'introduction de l'euro en matière de déchets, par le décret du 22 octobre 2003, par le décret du 1<sup>er</sup> avril 2004 relatif à l'assainissement des sols pollués et aux sites d'activités économiques à réhabiliter;

Vu l'arrêté du Gouvernement wallon du 10 juillet 1997 établissant un catalogue des déchets, modifié par l'arrêté du Gouvernement wallon du 24 janvier 2002, partiellement annulé par l'arrêt n° 94.211 du Conseil d'Etat du 22 mars 2001;

Vu l'arrêté du Gouvernement wallon du 9 juin 1994 pris en application du Règlement 259/93/CEE du 1<sup>er</sup> février 1993 concernant la surveillance et le contrôle des transferts de déchets à l'intérieur, à l'entrée et à la sortie de la Communauté européenne, modifié par les arrêtés du Gouvernement wallon des 16 octobre 1997, 20 décembre 2001 et 13 novembre 2002;

Vu l'arrêté du Gouvernement wallon du 13 novembre 2003 relatif à l'enregistrement des collecteurs et transporteurs de déchets autres que dangereux;

Vu la demande introduite par la SCRL Idelux, le 12 novembre 2007;

Considérant que la requérante a fourni toutes les indications requises par l'article 4, § 2, de l'arrêté du Gouvernement wallon du 13 novembre 2003 susvisé,

Acte :

**Article 1<sup>er</sup>.** § 1<sup>er</sup>. La SCRL Idelux, sise drève de l'Arc-en-Ciel 98, à 6700 Arlon, est enregistrée en qualité de transporteur de déchets autres que dangereux.

L'enregistrement est identifié par le numéro 2007-11-22-02.

§ 2. Le présent enregistrement porte sur le transport des déchets suivants :

— déchets industriels ou agricoles non dangereux.

§ 3. Le présent enregistrement exclut le transport des déchets suivants :

— déchets inertes;

— déchets ménagers et assimilés;

— déchets d'activités hospitalières et de soins de santé de classe B1;

— déchets dangereux;

— huiles usagées;

— PCB/PCT;

— déchets animaux;

— déchets d'activités hospitalières et de soins de santé de classe B2.



**Art. 2.** Le transport des déchets repris à l'article 1<sup>er</sup>, § 2, est autorisé sur l'ensemble du territoire de la Région wallonne.

Le transport n'est autorisé que lorsque celui-ci est effectué sur ordre d'un producteur de déchets ou sur ordre d'un collecteur enregistré de déchets.

**Art. 3.** Le transport de déchets est interdit entre 23 heures et 5 heures.

**Art. 4.** Les dispositions du présent enregistrement ne dispensent pas l'impétrante du respect des prescriptions requises ou imposées par d'autres textes législatifs applicables.

**Art. 5.** § 1<sup>er</sup>. Le présent enregistrement ne préjudicie en rien au respect de la réglementation relative au transport de marchandises par route, par voie d'eau ou par chemin de fer.

§ 2. Une lettre de voiture entièrement complétée et signée, ou une note d'envoi, doit accompagner le transport des déchets. Ces documents doivent au moins mentionner les données suivantes :

- a) la description du déchet;
- b) la quantité exprimée en kilogrammes ou en litres;
- c) la date du transport;
- d) le nom ou la dénomination, l'adresse ou le siège social de la personne physique ou morale qui a remis des déchets;
- e) la destination des déchets;
- f) le nom ou la dénomination, l'adresse ou le siège social du collecteur;
- g) le nom ou la dénomination, l'adresse ou le siège social du transporteur.

§ 3. La procédure visée au § 2 reste d'application jusqu'à l'entrée en vigueur du bordereau de suivi des déchets visé à l'article 9 du décret du 27 juin 1996 relatif aux déchets.

**Art. 6.** Une copie du présent enregistrement doit accompagner chaque transport.

**Art. 7.** § 1<sup>er</sup>. L'impétrante remet à la personne dont elle a reçu des déchets une attestation mentionnant :

- a) son nom ou dénomination, adresse ou siège social;
- b) le nom ou la dénomination, l'adresse ou le siège social de la personne physique ou morale qui lui a remis des déchets;
- c) la date et le lieu de la remise;
- d) la quantité de déchets remis;
- e) la nature et le code des déchets remis;
- f) le nom ou la dénomination, l'adresse ou le siège social du transporteur des déchets.

§ 2. Un double de l'attestation prévue au § 1<sup>er</sup> est tenu par l'impétrante pendant cinq ans à disposition de l'administration.

**Art. 8.** § 1<sup>er</sup>. L'impétrante transmet annuellement à l'Office wallon des déchets une déclaration de transport de déchets.

La déclaration est transmise au plus tard le soixantième jour suivant l'expiration de l'année de référence. La déclaration est établie selon les formats définis par l'Office wallon des déchets.

§ 2. L'impétrante conserve une copie de la déclaration annuelle pendant une durée minimale de cinq ans.

**Art. 9.** Afin de garantir et de contrôler la bonne fin des opérations de transport, l'impétrante transmet à l'Office wallon des déchets, en même temps que sa déclaration annuelle les informations suivantes :

- 1° les numéros d'immatriculation des véhicules détenus en propre ou en exécution de contrats passés avec des tiers et affectés au transport des déchets;
- 2° la liste des chauffeurs affectés aux activités de transport.

**Art. 10.** Si l'impétrante souhaite renoncer, en tout ou en partie, au transport des déchets désignés dans le présent enregistrement, elle en opère notification à l'Office wallon des déchets qui en prend acte.

**Art. 11.** Sur base d'un procès-verbal constatant une infraction au Règlement 259/93/CEE du Conseil du 1<sup>er</sup> février 1993 relatif aux transferts de déchets à l'entrée, à la sortie et à l'intérieur de la Communauté européenne, au décret du 27 juin 1996 relatif aux déchets, à leurs arrêtés d'exécution, l'enregistrement peut, aux termes d'une décision motivée, être radié, après qu'ait été donnée à l'impétrante la possibilité de faire valoir ses moyens de défense et de régulariser la situation dans un délai déterminé.

En cas d'urgence spécialement motivée et pour autant que l'audition de l'impétrante soit de nature à causer un retard préjudiciable à la sécurité publique, l'enregistrement peut être radié sans délai et sans que l'impétrante n'ait été entendue.

**Art. 12.** § 1<sup>er</sup>. L'enregistrement vaut pour une période de cinq ans.

§ 2. La demande de renouvellement dudit enregistrement est introduite dans un délai précédant d'un mois la limite de validité susvisée.

Namur, le 22 novembre 2007.



## MINISTERE DE LA REGION WALLONNE

[2007/203528]

**Direction générale des Ressources naturelles et de l'Environnement. — Office wallon des déchets.**  
**Acte procédant à l'enregistrement de M. Michel Tomasevszky, en qualité de collecteur et de transporteur de déchets autres que dangereux**

L'Inspecteur général,

Vu le décret du 27 juin 1996 relatif aux déchets, modifié par le décret-programme du 19 décembre 1996 portant diverses mesures en matière de finances, emploi, environnement, travaux subsidiés, logement et action sociale, par l'arrêt de la Cour d'arbitrage n° 81/97 du 17 décembre 1997, par le décret-programme du 17 décembre 1997 portant diverses mesures en matière d'impôts, taxes et redevances, de logement, de recherche, d'environnement, de pouvoirs locaux et de transports, par le décret du 27 novembre 1997 modifiant le Code wallon de l'Aménagement du Territoire, de l'Urbanisme et du Patrimoine, par le décret du 11 mars 1999 relatif au permis d'environnement, par le décret du 15 février 2001, par l'arrêté du Gouvernement wallon du 20 décembre 2001 relatif à l'introduction de l'euro en matière de déchets, par le décret du 20 décembre 2001 en vue de l'instauration d'une obligation de reprise de certains biens ou déchets, par le décret du 18 juillet 2002 modifiant le Code wallon de l'Aménagement du Territoire, de l'Urbanisme et du Patrimoine, par le décret du 19 septembre 2002 modifiant les décrets du 27 juin 1996 relatif aux déchets et du 11 mars 1999 relatif au permis d'environnement et le décret du 15 mai 2003 modifiant le décret du 11 septembre 1985 organisant l'évaluation des incidences sur l'environnement dans la Région wallonne, le décret du 27 juin 1996 relatif aux déchets et le décret du 11 mars 1999 relatif au permis d'environnement, par le décret du 16 octobre 2003, par le décret du 1<sup>er</sup> avril 2004 relatif à l'assainissement des sols pollués et aux sites d'activités économiques à réhabiliter, par l'arrêté du Gouvernement wallon du 15 juin 2006 modifiant, en exécution de l'article 1<sup>er</sup> du décret-programme du 3 février 2005 de relance économique et de simplification administrative, le décret du 27 juin 1996 relatif aux déchets, par le décret du 22 mars 2007 et par le décret du 31 mai 2007 relatif à la participation du public en matière d'environnement;

Vu le décret du 25 juillet 1991 relatif à la taxation des déchets en Région wallonne, modifié par le décret du 17 décembre 1992, le décret du 22 décembre 1994, le décret du 27 juin 1996 relatif aux déchets, le décret-programme du 19 décembre 1996 portant diverses mesures en matière de finances, emploi, environnement, travaux subsidiés, logement et action sociale, le décret du 19 décembre 1996, le décret-programme du 17 décembre 1997 portant diverses mesures en matière d'impôts, taxes et redevances, de logement, de recherche, d'environnement, de pouvoirs locaux et de transports, le décret du 16 juillet 1998, le décret-programme du 16 décembre 1998 portant diverses mesures en matière d'impôts, de taxes, d'épuration des eaux usées et de pouvoirs locaux, le décret du 11 mars 1999 relatif au permis d'environnement, du 6 mai 1999 relatif à l'établissement, au recouvrement et au contentieux en matière de taxes régionales directes, par l'arrêté du Gouvernement wallon du 20 décembre 2001 relatif à l'introduction de l'euro en matière de déchets, par le décret du 22 octobre 2003, par le décret du 1<sup>er</sup> avril 2004 relatif à l'assainissement des sols pollués et aux sites d'activités économiques à réhabiliter;

Vu l'arrêté du Gouvernement wallon du 10 juillet 1997 établissant un catalogue des déchets, modifié par l'arrêté du Gouvernement wallon du 24 janvier 2002, partiellement annulé par l'arrêt n° 94.211 du Conseil d'Etat du 22 mars 2001;

Vu l'arrêté du Gouvernement wallon du 9 juin 1994 pris en application du Règlement 259/93/CEE du 1<sup>er</sup> février 1993 concernant la surveillance et le contrôle des transferts de déchets à l'intérieur, à l'entrée et à la sortie de la Communauté européenne, modifié par les arrêtés du Gouvernement wallon des 16 octobre 1997, 20 décembre 2001 et 13 novembre 2002;

Vu l'arrêté du Gouvernement wallon du 13 novembre 2003 relatif à l'enregistrement des collecteurs et transporteurs de déchets autres que dangereux;

Vu la demande introduite par M. Michel Tomasevszky, le 21 novembre 2007;

Considérant que le requérant a fourni toutes les indications requises par l'article 4, § 2, de l'arrêté du Gouvernement wallon du 13 novembre 2003 susvisé,

Acte :

**Article 1<sup>er</sup>.** § 1<sup>er</sup>. M. Michel Tomasevszky, Fontarciennes 17, à 5070 Le Roux, est enregistré en qualité de collecteur et de transporteur de déchets autres que dangereux.

L'enregistrement est identifié par le numéro 2007-11-22-01.

§ 2. Le présent enregistrement porte sur la collecte et le transport des déchets suivants :

— déchets industriels ou agricoles non dangereux.

§ 3. Le présent enregistrement exclut la collecte et le transport des déchets suivants :

— déchets inertes;

— déchets ménagers et assimilés;

— déchets d'activités hospitalières et de soins de santé de classe B1;

— déchets dangereux;

— huiles usagées;

— PCB/PCT;

— déchets animaux;

— déchets d'activités hospitalières et de soins de santé de classe B2.

**Art. 2.** La collecte et le transport des déchets repris à l'article 1<sup>er</sup>, § 2, sont autorisés sur l'ensemble du territoire de la Région wallonne.

**Art. 3.** Le transport de déchets est interdit entre 23 heures et 5 heures.

**Art. 4.** Les dispositions du présent enregistrement ne dispensent pas l'impétrant du respect des prescriptions requises ou imposées par d'autres textes législatifs applicables.

**Art. 5.** § 1<sup>er</sup>. Le présent enregistrement ne préjudicie en rien au respect de la réglementation relative au transport de marchandises par route, par voie d'eau ou par chemin de fer.

§ 2. Une lettre de voiture entièrement complétée et signée, ou une note d'envoi, doit accompagner le transport des déchets. Ces documents doivent au moins mentionner les données suivantes :

- a) la description du déchet;
- b) la quantité exprimée en kilogrammes ou en litres;
- c) la date du transport;
- d) le nom ou la dénomination, l'adresse ou le siège social de la personne physique ou morale qui a remis des déchets;
- e) la destination des déchets;
- f) le nom ou la dénomination, l'adresse ou le siège social du collecteur;
- g) le nom ou la dénomination, l'adresse ou le siège social du transporteur.

§ 3. La procédure visée au § 2 reste d'application jusqu'à l'entrée en vigueur du bordereau de suivi des déchets visé à l'article 9 du décret du 27 juin 1996 relatif aux déchets.

**Art. 6.** Une copie du présent enregistrement doit accompagner chaque transport.

**Art. 7.** § 1<sup>er</sup>. L'impétrant remet à la personne dont il a reçu des déchets une attestation mentionnant :

- a) son nom ou dénomination, adresse ou siège social;
- b) le nom ou la dénomination, l'adresse ou le siège social de la personne physique ou morale qui lui a remis des déchets;
- c) la date et le lieu de la remise;
- d) la quantité de déchets remis;
- e) la nature et le code des déchets remis;
- f) le nom ou la dénomination, l'adresse ou le siège social du transporteur des déchets.

§ 2. Un double de l'attestation prévue au § 1<sup>er</sup> est tenu par l'impétrant pendant cinq ans à disposition de l'administration.

**Art. 8.** § 1<sup>er</sup>. L'impétrant transmet annuellement à l'Office wallon des déchets une déclaration de collecte ou de transport de déchets.

La déclaration est transmise au plus tard le soixantième jour suivant l'expiration de l'année de référence. La déclaration est établie selon les formats définis par l'Office wallon des déchets.

§ 2. L'impétrant conserve une copie de la déclaration annuelle pendant une durée minimale de cinq ans.

**Art. 9.** Afin de garantir et de contrôler la bonne fin des opérations de transport, l'impétrant transmet à l'Office wallon des déchets, en même temps que sa déclaration annuelle les informations suivantes :

- 1° les numéros d'immatriculation des véhicules détenus en propre ou en exécution de contrats passés avec des tiers et affectés au transport des déchets;
- 2° la liste des chauffeurs affectés aux activités de transport.

**Art. 10.** Si l'impétrant souhaite renoncer, en tout ou en partie, à la collecte ou au transport des déchets désignés dans le présent enregistrement, il en opère notification à l'Office wallon des déchets qui en prend acte.

**Art. 11.** Sur base d'un procès-verbal constatant une infraction au Règlement 259/93/CEE du Conseil du 1<sup>er</sup> février 1993 relatif aux transferts de déchets à l'entrée, à la sortie et à l'intérieur de la Communauté européenne, au décret du 27 juin 1996 relatif aux déchets, à leurs arrêtés d'exécution, l'enregistrement peut, aux termes d'une décision motivée, être radié, après qu'ait été donnée à l'impétrant la possibilité de faire valoir ses moyens de défense et de régulariser la situation dans un délai déterminé.

En cas d'urgence spécialement motivée et pour autant que l'audition de l'impétrant soit de nature à causer un retard préjudiciable à la sécurité publique, l'enregistrement peut être radié sans délai et sans que l'impétrant n'ait été entendu.

**Art. 12.** § 1<sup>er</sup>. L'enregistrement vaut pour une période de cinq ans.

§ 2. La demande de renouvellement dudit enregistrement est introduite dans un délai précédant d'un mois la limite de validité susvisée.

Namur, le 22 novembre 2007.

## MINISTÈRE WALLON DE L'ÉQUIPEMENT ET DES TRANSPORTS

[2007/203535]

**27 NOVEMBRE 2007. — Arrêté ministériel relatif à l'expropriation de biens immeubles situés sur le territoire de la commune de Charleroi (Gosselies) en vue de la construction d'un taxiway dans le cadre de la modernisation de l'aéroport de Charleroi-Bruxelles Sud**

Le Ministre du Logement, des Transports et du Développement territorial,

Vu la loi spéciale de réformes institutionnelles du 8 août 1980 notamment l'article 6, X, 7°;

Vu la loi du 26 juillet 1962 relative à la procédure d'extrême urgence en matière d'expropriation pour cause d'utilité publique;

Vu le décret du 6 mai 1988 relatif aux expropriations pour cause d'utilité publique poursuivies ou autorisées par l'Exécutif régional wallon;

Vu l'arrêté du Gouvernement wallon du 20 juillet 2007 fixant la répartition des compétences entre les Ministres et réglant la signature des actes du Gouvernement, notamment son article 3;

Vu l'arrêté du Gouvernement wallon du 26 août 2004 portant règlement du fonctionnement du Gouvernement, tel que modifié par arrêtés du Gouvernement wallon des 16 septembre 2004 et 15 avril 2005 et plus particulièrement son article 22;

Vu la loi du 29 juillet 1991 relative à la motivation formelle des actes administratifs;

Considérant que les aéroports régionaux constituent des pôles de développement économique et de création d'emplois importants pour la Région wallonne;

Que dans le cadre des investissements à réaliser sur le site de l'aéroport de Charleroi-Bruxelles Sud, la Région wallonne a confié la réalisation du projet relatif à la construction d'un nouveau taxiway (voie de circulation des aéronefs) au nord du site à son opérateur public en charge des investissements aéroportuaires, à savoir la SA Société wallonne des Aéroports, société spécialisée créée par le Gouvernement wallon par arrêté des huit février et vingt-trois mai deux mille un dont les statuts ont été publiés au *Moniteur belge* en date du 20 juillet 2001 dans le cadre de la mise en place d'un mécanisme de financement desdits investissements;

Que l'aéroport de Charleroi est actuellement équipé d'un taxiway situé au sud du site et permettant aux aéronefs de rejoindre l'actuelle aérogare après atterrissage et la piste avant le décollage;

Que dans le cadre de la réalisation du programme d'investissements décidé par le Gouvernement wallon, la SOWAER a procédé à la construction d'un nouveau terminal passagers et d'une dalle de stationnement permettant l'accueil de dix aéronefs moyens porteurs au nord du site;

Que ces investissements doivent être accompagnés de la construction d'un nouveau taxiway situé au nord du site afin d'une part, de répondre adéquatement aux normes de l'Organisation de l'aviation civile internationale imposant des distances minimum de sécurité entre l'axe du taxiway et l'axe de la piste et d'autre part, afin d'éviter que les aéronefs ne doivent traverser la piste en vue de rejoindre les nouvelles infrastructures;

Que cet impératif motivé pour des raisons de sécurité implique l'extension de la zone aéroportuaire au nord-ouest du site et l'expropriation des parcelles de terrains reprises au plan d'emprises annexé au présent arrêté lesquelles sont directement contiguës à celle-ci;

Que l'intégration des parcelles à exproprier dans le domaine public aéroportuaire permettra en outre de respecter les zones de limitation d'obstacles;

Qu'elles se situent en outre dans la zone dite "sensible" des instruments d'aides à la navigation (à savoir le "localizer" qui fournit l'écart de l'avion par rapport à l'axe de la piste et le "glide path" qui fournit l'écart de l'avion par rapport à la pente d'approche);

Considérant qu'afin de permettre à la SA Société wallonne des Aéroports (SOWAER) de réaliser ces travaux, il est urgent que la Région wallonne puisse devenir propriétaire des emprises visées au tableau des emprises et au plan d'expropriation annexés au présent arrêté;

Considérant que l'expropriation est réalisée pour cause d'utilité publique et permettra d'améliorer la sécurité de l'aéroport de Charleroi, l'accessibilité des nouvelles infrastructures et la conformité eu égard aux normes de l'Organisation civile internationale;

Considérant l'urgence de prendre possession des emprises identifiées au tableau annexé au présent arrêté de manière à entamer le plus rapidement possible les travaux,

Arrête :

**Article 1<sup>er</sup>.** Afin de réaliser la construction d'un nouveau taxiway au nord du domaine de l'aéroport de Charleroi, il est indispensable pour cause d'utilité publique de prendre immédiatement possession par voie d'expropriation des emprises reprises sous les numéros 1 à 9 au plan d'expropriation portant les références M/1085/01 dressé en date du 19 octobre 2007 par Mme Françoise Toutin, géomètre, parcelles situées sur le territoire de la commune de Charleroi (Gosselies) cadastrées section C, n<sup>os</sup> 64 F 3, 117 R, 204 N, 206 P, 206 W, 206 X, 206 R, 207 Z, 207 A 2 telles que reprises dans le tableau des emprises annexé au présent arrêté.

**Art. 2.** La procédure d'expropriation des biens immeubles précités sera poursuivie conformément aux dispositions de la loi du 26 juillet 1962 relative à la procédure d'extrême urgence en matière d'expropriation pour cause d'utilité publique.

**Art. 3.** Le plan d'expropriation référencé M/1085/01 dressé en date du 19 octobre 2007 par Mme Françoise Toutin, géomètre, est approuvé.

Ce plan peut être consulté :

— au siège social de la SOWAER, chaussée de Liège 624, à 5100 Namur;

— au service SOWAER Environnement, rue d'Heppignies 17, à 6043 Ransart.

Namur, le 27 novembre 2007.

A. ANTOINE

Aéroport de Charleroi-Bruxelles Sud - Projet taxi nord  
Tableau des emprisesVille de Charleroi, 23<sup>e</sup> division Gosselies 52028, section C

Numéro emprise	Numéro parcellaire	Surface svt cadastre	Surface à exproprier	Nom et adresse propriétaires
1	64 F3	13 ha 40 a 78 ca	48 a 16 ca	Igretec, boulevard Mayence 1, à 6000 Charleroi
2	117 R	6 ha 13 a 47 ca	1 ha 95 a 35 ca	SA Sonaca, parc Industriel, route Nationale 5, à 6041 Gosselies
3	204 N	4 ha 27 a 43 ca	87 a 72 ca	SA Sonaca, parc Industriel, route Nationale 5, à 6041 Gosselies
4	206 P	7 a 41 ca	7 a 41 ca	SA Sonaca, parc Industriel, route Nationale 5, à 6041 Gosselies
5	206 W	1 ha 48 a 99 ca	39 a 56 ca	Wallonie Aerotraining Network ASBL, avenue Georges Lemaître 15, à 6041 Gosselies
6	206 X	79 a 30 ca	33 a 96 ca	SA Sopravia, rue des Pêcheries 79, à 1170 Watermael-Boisfort
7	206 R	85 a 12 ca	85 a 12 ca	SA Immo-Air, Bruyère d'Hulencourt 15, à 1472 Vieux-Genappe
8	207 Z	1 ha 4 a 56 ca	1 ha 4 a 56 ca	SA Immo-Air, Bruyère d'Hulencourt 15, à 1472 Vieux-Genappe
9	207 A2	18 a 46 ca	18 a 46 ca	SPRL Saint-Exupéry, chaussée de Fleurus 181, à 6041 Gosselies

## AVIS OFFICIELS — OFFICIELE BERICHTEN

## SELOR

## BUREAU DE SELECTION DE L'ADMINISTRATION FEDERALE

## Recrutement. — Résultat

[2007/203541]

Sélection d'assistants sociaux (m/f) (niveau B), d'expression néerlandaise, pour la Direction générale de l'Office des Etrangers du SPF Intérieur (ANG07829). — Résultats

Classement des lauréats du concours d'admission au stage :

1. CROONEN, SARA, 3950 BOCHOLT.
2. LOEYS, BART, 8370 BLANKENBERGE.
3. LINS, SVEN, 8880 LEDEGEM.
4. BRUNEIN, LORENZO, 3071 KORTENBERG.
5. BAERTS, MACHTELT, 3560 LUMMEN.

## SELOR

## SELECTIEBUREAU VAN DE FEDERALE OVERHEID

## Werving. — Uitslag

[2007/203541]

Selectie van Nederlandstalige sociale assistenten (m/v) (niveau B) voor de Algemene Directie Dienst Vreemdelingenzaken van de FOD Binnenlandse Zaken (ANG07829). — Uitslagen

Rangschikking van de geslaagde kandidaten voor toelating tot de stage :

1. CROONEN, SARA, 3950 BOCHOLT.
2. LOEYS, BART, 8370 BLANKENBERGE.
3. LINS, SVEN, 8880 LEDEGEM.
4. BRUNEIN, LORENZO, 3071 KORTENBERG.
5. BAERTS, MACHTELT, 3560 LUMMEN.

## SERVICE PUBLIC FEDERAL MOBILITE ET TRANSPORTS

[C - 2007/14345]

## Prorogation du contrat de gestion liant la société anonyme de droit public SNCB Holding et l'Etat belge. — Avis

Le contrat de gestion liant la société anonyme de droit public SNCB Holding et l'Etat belge, conclu pour une durée de trois ans sur la base des articles 4 et suivants de la loi du 21 mars 1991 portant réforme de certaines entreprises publiques économiques arrive à expiration le 31 décembre 2007.

En vertu des dispositions contenues à l'article 5, § 3, 2<sup>e</sup> alinéa de la loi du 21 mars 1991 précitée, ledit contrat est prorogé de plein droit jusqu'à l'entrée en vigueur d'un nouveau contrat de gestion.

## FEDERALE OVERHEIDSDIENST MOBILITEIT EN VERVOER

[C - 2007/14345]

## Verstrijken van het beheerscontract tussen de naamloze vennootschap van publiek recht NMBS Holding en de Belgische Staat. — Mededeling

Het beheerscontract tussen de naamloze vennootschap van publiek recht NMBS Holding en de Belgische Staat, gesloten voor een duur van drie jaren op basis van de artikelen 4 en volgende van de wet van 21 maart 1991 betreffende de hervorming van sommige economische overheidsbedrijven loopt af op 31 december 2007.

Op basis van de bepalingen van het artikel 5, § 3, tweede lid, van de voornoemde wet van 21 maart 1991, wordt het contract van rechtswege verlengd tot op het ogenblik dat een nieuw beheerscontract in werking is getreden.

## SERVICE PUBLIC FEDERAL MOBILITE ET TRANSPORTS

[C - 2007/14353]

## Prorogation du contrat de gestion liant la société anonyme de droit public Infrabel et l'Etat belge. — Avis

Le contrat de gestion liant la société anonyme de droit public Infrabel et l'Etat belge, conclu pour une durée de trois ans sur la base des articles 4 et suivants de la loi du 21 mars 1991 portant réforme de certaines entreprises publiques économiques arrive à expiration le 31 décembre 2007.

## FEDERALE OVERHEIDSDIENST MOBILITEIT EN VERVOER

[C - 2007/14353]

## Verstrijken van het beheerscontract tussen de naamloze vennootschap van publiek recht Infrabel en de Belgische Staat. — Mededeling

Het beheerscontract tussen de naamloze vennootschap van publiek recht Infrabel en de Belgische Staat, gesloten voor een duur van drie jaren op basis van de artikelen 4 en volgende van de wet van 21 maart 1991 betreffende de hervorming van sommige economische overheidsbedrijven loopt af op 31 december 2007.

En vertu des dispositions contenues à l'article 5, § 3, 2<sup>e</sup> alinéa de la loi du 21 mars 1991 précitée, ledit contrat est prorogé de plein droit jusqu'à l'entrée en vigueur d'un nouveau contrat de gestion.

Op basis van de bepalingen van het artikel 5, § 3, tweede lid, van de voornoemde wet van 21 maart 1991, wordt het contract van rechtswege verlengd tot op het ogenblik dat een nieuw beheerscontract in werking is getreden.

#### SERVICE PUBLIC FEDERAL MOBILITE ET TRANSPORTS

[C - 2007/14354]

##### Prorogation du contrat de gestion liant la société anonyme de droit public SNCB et l'Etat belge. — Avis

Le contrat de gestion liant la société anonyme de droit public SNCB et l'Etat belge, conclu pour une durée de trois ans sur la base des articles 4 et suivants de la loi du 21 mars 1991 portant réforme de certaines entreprises publiques économiques arrive à expiration le 31 décembre 2007.

En vertu des dispositions contenues à l'article 5, § 3, 2<sup>e</sup> alinéa de la loi du 21 mars 1991 précitée, ledit contrat est prorogé de plein droit jusqu'à l'entrée en vigueur d'un nouveau contrat de gestion.

#### FEDERALE OVERHEIDSDIENST MOBILITEIT EN VERVOER

[C - 2007/14354]

##### Verstrijken van het beheerscontract tussen de naamloze vennootschap van publiek recht NMBS en de Belgische Staat. — Mededeling

Het beheerscontract tussen de naamloze vennootschap van publiek recht NMBS en de Belgische Staat, gesloten voor een duur van drie jaren op basis van de artikelen 4 en volgende van de wet van 21 maart 1991 betreffende de hervorming van sommige economische overheidsbedrijven loopt af op 31 december 2007.

Op basis van de bepalingen van het artikel 5, § 3, tweede lid, van de voornoemde wet van 21 maart 1991, wordt het contract van rechtswege verlengd tot op het ogenblik dat een nieuw beheerscontract in werking is getreden.

#### SERVICE PUBLIC FEDERAL FINANCES

##### Administration du cadastre, de l'enregistrement et des domaines

*Publication prescrite par l'article 770  
du Code civil*

[2007/54557]

##### Succession en déshérence de Genevicius, Bronislaw

Genevicius, Bronislaw, né à Kaunas (ex U.R.S.S.) le 20 mai 1928, domicilié à Marcinelle, rue du Chemin Vert 11, est décédé à Charleroi le 4 mars 2001, sans laisser de successeur connu.

Avant de statuer sur la demande de l'Administration de la T.V.A., de l'enregistrement et des domaines tendant à obtenir, au nom de l'Etat, l'envoi en possession de la succession, le tribunal de première instance de Charleroi a, par ordonnance du 8 novembre 2007, prescrit les publications et affiches prévues par l'article 770 du Code civil.

Namur, le 7 décembre 2007.

Le directeur de l'enregistrement et des domaines,  
M. de Pierpont.

(54557)

#### FEDERALE OVERHEIDSDIENST FINANCIEN

##### Administratie van het kadaster, registratie en domeinen

*Bekendmaking voorgeschreven bij artikel 770  
van het Burgerlijk Wetboek*

[2007/54557]

##### Erfloze nalatenschap van Genevicius, Bronislaw

Genevicius, Bronislaw, geboren te Kaunas (ex URSS) op 20 mei 1928, wonende te Marcinelle, Groene Wegestraat 11, is overleden te Charleroi op 4 maart 2001, zonder bekende erfopvolgers na te laten.

Alvorens te beslissen over de vraag van de Administratie van de BTW, registratie en domeinen, namens de Staat, tot inbezitstelling van de nalatenschap, heeft de rechtbank van eerste aanleg van Charleroi, bij beschikking van 8 november 2007, de bekendmakingen en aanplakkingen voorzien bij artikel 770 van het Burgerlijk Wetboek bevolen.

Namen, 7 december 2007.

De directeur der registratie en domeinen,  
M. de Pierpont.

(54557)

#### SERVICE PUBLIC FEDERAL SECURITE SOCIALE

[2007/23552]

##### Institut national d'assurance maladie-invalidité. — Commission supérieure du Conseil médical de l'invalidité, institué auprès du Service des indemnités. — Démission et nomination de membres

Par arrêté royal du 27 novembre 2007, qui produit ses effets le 1<sup>er</sup> décembre 2007, démission honorable de leurs fonctions de membres de la Commission supérieure du Conseil médical de l'invalidité, institué auprès du Service des indemnités de l'Institut national d'assurance maladie-invalidité, est accordée à M. Hanon, A., membre effectif et à M. Bronckaers, J.-P., membre suppléant.

Par le même arrêté, sont nommés à ladite Commission supérieure, au titre de représentants d'un organisme assureur : M. Bronckaers, J.-P., en qualité de membre effectif, en remplacement de M. Hanon, A. et Mme De Baerdemaeker, E., en qualité de membre suppléant, en remplacement de M. Bronckaers, J.-P., dont ils achèveront le mandat.

#### FEDERALE OVERHEIDSDIENST SOCIALE ZEKERHEID

[2007/23552]

##### Rijksinstituut voor ziekte- en invaliditeitsverzekering. — Hoge commissie van de Geneeskundige raad voor invaliditeit, ingesteld bij de Dienst voor uitkeringen. — Ontslag en benoeming van leden

Bij koninklijk besluit van 27 november 2007, dat uitwerking heeft van ingang van 1 december 2007, wordt eervol ontslag uit hun functies van leden van de Hoge commissie van de Geneeskundige raad voor invaliditeit, ingesteld bij de Dienst voor uitkeringen van het Rijksinstituut voor ziekte- en invaliditeitsverzekering, verleend aan de heer Hanon, A., werkend lid en aan de heer Bronckaers, J.-P., plaatsvervangend lid.

Bij hetzelfde besluit, worden benoemd bij de genoemde Hoge commissie, als vertegenwoordigers van een verzekeringsinstelling : de heer Bronckaers, J.-P., in de hoedanigheid van werkend lid, ter vervanging van de heer Hanon, A. en Mevr. De Baerdemaeker, E., in de hoedanigheid van plaatsvervangend lid, ter vervanging van de heer Bronckaers, J.-P., wier mandaat zij zullen voleindigen.



**SERVICE PUBLIC FEDERAL  
SECURITE SOCIALE**

[2007/23546]

**Institut national d'assurance maladie-invalidité. — Conseil technique dentaire, institué auprès du Service des soins de santé. — Démission et nomination d'un membre**

Par arrêté royal du 27 novembre 2007, qui entre en vigueur le jour de la présente publication, démission honorable de ses fonctions de membre du conseil technique dentaire, institué auprès du Service des soins de santé de l'Institut national d'assurance maladie-invalidité, est accordée à Mme Brihaye, F., membre suppléant.

Par le même arrêté, Mme De Baerdemaeker, E., est nommée en qualité de membre suppléant dudit Conseil, au titre de représentante d'un organisme assureur, en remplacement de Mme Brihaye, F., pour un terme expirant le 29 septembre 2011.

**FEDERALE OVERHEIDSDIENST  
SOCIALE ZEKERHEID**

[2007/23546]

**Rijksinstituut voor ziekte- en invaliditeitsverzekering. — Technische tandheelkundige raad, ingesteld bij de Dienst voor geneeskundige verzorging. — Ontslag en benoeming van een lid**

Bij koninklijk besluit van 27 november 2007, dat in werking treedt de dag van deze bekendmaking, wordt eervol ontslag uit haar functies van lid van de Technische tandheelkundige raad, ingesteld bij de Dienst voor geneeskundige verzorging van het Rijksinstituut voor ziekte- en invaliditeitsverzekering, verleend aan Mevr. Brihaye, F., plaatsvervangend lid.

Bij hetzelfde besluit, wordt Mevr. De Baerdemaeker, E., benoemd tot plaatsvervangend lid bij genoemde raad, als vertegenwoordigster van een verzekeringsinstelling, ter vervanging van Mevr. Brihaye, F., voor een termijn verstrijkend op 29 september 2011.

**SERVICE PUBLIC FEDERAL JUSTICE**

[C - 2007/10068]

**Ordre judiciaire. — Place vacante**

— assesseur en application des peines suppléant, spécialisé en matière pénitentiaire, pour le ressort de la cour d'appel de Bruxelles : 1 francophone.

Toute candidature doit être adressée par lettre recommandée à la poste au SPF Justice, Direction générale de l'Organisation judiciaire, Service du personnel, ROJ 211, boulevard de Waterloo 115, 1000 Bruxelles, dans un délai d'un mois à partir de ce jour.

**FEDERALE OVERHEIDSDIENST JUSTITIE**

[C - 2007/10068]

**Rechterlijke Orde. — Vacante betrekking**

— plaatsvervangend assessor in strafuitvoeringszaken, gespecialiseerd in penitentiaire zaken, voor het rechtsgebied van het Hof van beroep te Brussel : 1 Franstalige.

Elke kandidatuur moet bij een ter post aangetekend schrijven worden gericht aan FOD Justitie, Directoraat-generaal Rechterlijke Organisatie, Dienst Personeelszaken, ROJ 211, Waterloolaan 115, 1000 Brussel, binnen een termijn van één maand vanaf heden.

**SERVICE PUBLIC FEDERAL ECONOMIE,  
P.M.E., CLASSES MOYENNES ET ENERGIE**

[C - 2007/11545]

**Bureau de normalisation (NBN)  
Enregistrement de normes belges**

1. Conformément à l'article 26 de l'arrêté royal du 25 octobre 2004, relatif à l'homologation et l'enregistrement des normes rendues publiques par le Bureau de normalisation, ce Bureau annonce l'enregistrement des normes belges ci-après :

**NBN EN 1/A1**

Poêles à combustible liquide avec brûleurs à vaporisation raccordés à un conduit d'évacuation des produits de la combustion (1<sup>re</sup> édition)

**NBN HD 022.9**

Conducteurs et câbles isolés avec des matériaux réticulés de tension assignée au plus égale à 450/750 V - Partie 9 : Câbles monoconducteurs sans gaine pour installation fixe, ayant une faible émission de fumée et de gaz corrosifs (3<sup>e</sup> édition)

**NBN HD 022.10**

Conducteurs et câbles isolés avec des matériaux réticulés de tension assignée au plus égale à 450/750 V - Partie 10 : Câbles souples à isolation EPR et gaine polyuréthane (2<sup>e</sup> édition)

**NBN HD 022.11**

Conducteurs et câbles isolés avec des matériaux de tension assignée au plus égale à 450/750 V - Partie 11 : Câbles souples à isolation EVA (2<sup>e</sup> édition)

**NBN HD 022.12**

Conducteurs et câbles isolés avec des matériaux réticulés de tension assignée au plus égale à 450/750 V - Partie 12 : Câbles souples à isolation EPR résistant à la chaleur (2<sup>e</sup> édition)

**NBN HD 022.13**

Conducteurs et câbles isolés avec des matériaux réticulés de tension assignée au plus égale à 450/750 V - Partie 13 : Câbles souples à faible émission de fumées (2<sup>e</sup> édition)

**NBN HD 022.14**

Conducteurs et câbles isolés avec des matériaux réticulés de tension assignée au plus égale à 450/750 V - Partie 14 : Câbles pour applications nécessitant une flexibilité élevée (3<sup>e</sup> édition)

**NBN HD 022.15**

Conducteurs et câbles isolés avec des matériaux réticulés de tension assignée au plus égale à 450/750 V - Partie 15 : Câbles multiconducteurs à isolant et gaine en silicone résistant à la chaleur (2<sup>e</sup> édition)

**FEDERALE OVERHEIDSDIENST ECONOMIE,  
K.M.O., MIDDENSTAND EN ENERGIE**

[C - 2007/11545]

**Bureau voor Normalisatie (NBN)  
Registratie van Belgische normen**

1. Overeenkomstig artikel 26 van het koninklijk besluit van 25 oktober 2004 betreffende de bekrachtiging en de registratie van de door het Bureau voor normalisatie openbaar gemaakte normen, kondigt dit Bureau de registratie aan van de hierna volgende Belgische normen :

**NBN EN 1/A1**

Met olie gestookte ovens met verdampingsbranders en schoorsteen-aansluiting (1e uitgave)

**NBN HD 022.9**

Leidingen met vernette aderisolatie en een toegekende spanning tot en met 450/750 V - Deel 9 : Eenaderige halogeenvrije leidingen zonder mantel voor vaste aanleg met geringe ontwikkeling van rook (3e uitgave)

**NBN HD 022.10**

Leidingen met vernette aderisolatie en een toegekende spanning tot en met 450/750 V - Deel 10 : Buigzame leidingen met aderisolatie van EPR en een mantel van polyurethaan (2e uitgave)

**NBN HD 022.11**

Leidingen met vernette aderisolatie en een toegekende spanning tot en met 450/750 V - Deel 11 : EVA-snoeren en buigzame leidingen (2e uitgave)

**NBN HD 022.12**

Leidingen met vernette aderisolatie en een nominale spanning tot en met 450/750 V - Deel 12 : Hittevast snoeren en buigzame leidingen met aderisolatie van EPR (2e uitgave)

**NBN HD 022.13**

Leidingen met vernette aderisolatie en een toegekende spanning tot en met 450/750 V - Deel 13 : Halogeenvrije buigzame leidingen met geringe ontwikkeling van rook (2e uitgave)

**NBN HD 022.14**

Leidingen met een vernette aderisolatie en toegekende spanning tot en met 450/750 V - Deel 14 : Snoeren voor toepassingen die een grote buigzaamheid vereisen (3e uitgave)

**NBN HD 022.15**

Leidingen met vernette aderisolatie en een toegekende spanning tot en met 450/750 V - Deel 15 : Meeraderige leidingen met aderisolatie en mantel van hittevast siliconerubber (2e uitgave)

**NBN HD 022.16**

Conducteurs et câbles isolés avec des matériaux réticulés de tension assignée au plus égale à 450/750 V - Partie 16 : Câbles sous gaine en polychloroprène ou élastomère synthétique équivalent résistant à l'eau (2<sup>e</sup> édition)

**NBN EN 74-3**

Raccords, goujons d'assemblages et semailles pour étaieement et échafaudages de service - Partie 3 : Semelles planes et goujons - Exigences de performances et méthode d'essai (2<sup>e</sup> édition)

**NBN EN 197-1/A3**

Ciment - Partie 1 : Composition, spécifications et critères de conformité des ciments courants (1<sup>re</sup> édition)

**NBN EN 203-2-7**

Appareils de cuisson professionnelle utilisant les combustibles gazeux - Partie 2-7 : Exigences particulières - Salamandres et rôtissoires (2<sup>e</sup> édition)

**NBN EN 203-2-10**

Appareils de cuisson professionnelle utilisant les combustibles gazeux - Partie 2-10 : Exigences particulières - Barbecues (2<sup>e</sup> édition)

**NBN EN 343+A1**

Vêtements de protection - Protection contre la pluie (2<sup>e</sup> édition)

**NBN EN 634-2**

Panneaux de particules liées au ciment - Exigences - Partie 2 : Exigences pour les panneaux de particules liées au ciment Portland ordinaire utilisés en milieu sec, humide et extérieur (2<sup>e</sup> édition)

**NBN EN 685**

Revêtements de sol résilients textiles et stratifiés - Classification (3<sup>e</sup> édition)

**NBN EN 847-1+A1**

Outils pour le travail du bois - Exigences de sécurité - Partie 1 : Outils de fraisage, lames de scies circulaires (3<sup>e</sup> édition)

**NBN EN 942**

Bois dans les menuiseries - Exigences générales (2<sup>e</sup> édition)

**NBN EN 1052-3/A1**

Méthodes d'essai de la maçonnerie - Partie 3 : Détermination de la résistance initiale au cisaillement (1<sup>re</sup> édition)

**NBN EN 1077**

Casques pour skieurs de ski alpin et de surf nes neiges (2<sup>e</sup> édition)

**NBN EN 1092-1**

Brides et leurs assemblages - Brides circulaires pour tubes, appareils de robinetterie, raccords et accessoires, désignées PN - Partie 1 : Brides en acier (2<sup>e</sup> édition)

**NBN EN 1364-4**

Essais de résistance au feu des éléments non-porteurs - Partie 4 : Façades rideaux - Configuration partielle (1<sup>re</sup> édition)

**NBN EN 1436**

Produits de marquage routier - Performances des marquages routiers pour les usagers de la route (2<sup>e</sup> édition)

**NBN EN 1497**

Équipement de protection individuelle contre les chutes - Harnais de sauvetage (2<sup>e</sup> édition)

**NBN EN 1775**

Alimentation en gaz - Tuyauteries de gaz pour les bâtiments - Pression maximale de service inférieure ou égale à 5 bar - Recommandations fonctionnelles (2<sup>e</sup> édition)

**NBN EN 1912+A1**

Bois de structure - Classes de résistance - Affectation des classes visuelles et des essences (2<sup>e</sup> édition)

**NBN EN 10216-2+A2**

Tubes sans soudure en acier pour service sous pression - Conditions techniques de livraison - Partie 2 : Tubes en acier non allié et allié avec caractéristiques spécifiées à température élevée (1<sup>re</sup> édition)

**NBN EN 10247**

Détermination micrographique de la teneur en inclusions non-métalliques des aciers à l'aide d'images-types (1<sup>re</sup> édition)

**NBN EN 10255+A1**

Tubes en acier non allié soudables et filetables - Conditions techniques de livraison (1<sup>re</sup> édition)

**NBN EN 10336**

Bandes et tôles en aciers multiphasés revêtus en continu par immersion à chaud et revêtus par voie électrolytique pour formage à froid - Conditions techniques de livraison (1<sup>re</sup> édition)

**NBN HD 022.16**

Leidingen met vernette aderisolatie en een toegekende spanning tot en met 450/750 V - Deel 16 : Polychloropreenmantelleidingen (of uit soortgelijk synthetische elastomeren vervaardigd) met bestandheid tegen water (2e uitgave)

**NBN EN 74-3**

Koppelingen, spieën en grondplaten voor gebruik in stalen-buissteigers - Deel 3 : Spieën en grondplaten - Eisen en beproevingsprocedures (2e uitgave)

**NBN EN 197-1/A3**

Cement - Deel 1 : Samenstelling, specificatie en overeenkomstigheidscriteria voor gebruikelijke cementsoorten (1e uitgave)

**NBN EN 203-2-7**

Grootkeukengastoestellen - Deel 2-7 : Specifieke eisen - Roosterplaten en roosterpit (2e uitgave)

**NBN EN 203-2-10**

Grootkeukengastoestellen - Deel 2-10 : Specifieke eisen - Houtskoolgrill (2e uitgave)

**NBN EN 343+A1**

Beschermende kleding - Bescherming tegen regen (2e uitgave)

**NBN EN 634-2**

Cement-gebonden spaanplaat - Voorschriften - Deel 2 : Eisen voor met Portland-cement gebonden spaanplaten voor gebruik in droge en vochtige omstandigheden en gebruik buiten (2e uitgave)

**NBN EN 685**

Elastische vloerbekledingen, tapijten en laminaatvloerbekledingen - Classificatie (3e uitgave)

**NBN EN 847-1+A1**

Gereedschap voor houtbewerking - Veiligheidseisen - Deel 1 : Freesgereedschap, ronde zaagbladen (3e uitgave)

**NBN EN 942**

Hout in timmerwerk - Algemene eisen (2e uitgave)

**NBN EN 1052-3/A1**

Metselwerkproeven - Deel 3 : Aanvangsschuifsterkte (1e uitgave)

**NBN EN 1077**

Helmen voor alpineskiërs en voor snowboarders (2e uitgave)

**NBN EN 1092-1**

Flenzen en hun verbindingen - Ronde flenzen voor buizen, afsluiters, hulpstukken en accessoires, PN-aanduiding - Deel 1 : Stalen flenzen (2e uitgave)

**NBN EN 1364-4**

Vuurweerstandspoeven voor niet-dragende bouwdelen - Deel 4 : Gordijnmuren - Gedeeltelijke configuratie (1e uitgave)

**NBN EN 1436**

Wegmarkeringsmaterialen - Eisen gesteld aan de wegmarkering ten behoeve van de weggebruiker (2e uitgave)

**NBN EN 1497**

Persoonlijke beschermingsmiddelen tegen vallen - Reddingsgordels (2e uitgave)

**NBN EN 1775**

Gasvoorziening - Gasleidingen in gebouwen - Maximale werkdruk kleiner of gelijk aan 5 bar - Functionele aanbevelingen (2e uitgave)

**NBN EN 1912+A1**

Hout voor dragende constructies - Sterkteklassen - Toewijzing van visuele sorteringsklassen en houtsoorten (2e uitgave)

**NBN EN 10216-2+A2**

Naadloze stalen buizen voor toepassingen onder druk - Technische leveringsvoorwaarden - Deel 2 : Buizen van ongelegeerd en gelegeerd staal met eigenschappen gespecificeerd bij verhoogde temperatuur (1e uitgave)

**NBN EN 10247**

Micrografisch onderzoek van het gehalte aan niet-metallieke inclusions in staal met standaardafbeeldingen (1e uitgave)

**NBN EN 10255+A1**

Buizen van ongelegeerd staal geschikt voor lassen en draadsnijden - Technische leveringsvoorwaarden (1e uitgave)

**NBN EN 10336**

Continu dompelbektele en elektrolytisch bektele plaat en band van meersfasestaal voor koud dieptrekken of zetwerk - Technische leveringsvoorwaarden (1e uitgave)



**NBN EN 12229**

Sols sportifs - Méthode de préparation d'éprouvettes en textile aiguilleté et en gazon synthétique (2<sup>e</sup> édition)

**NBN EN 12487**

Protection contre la corrosion des métaux - Couches de conversion au chromate rincées et non rincées sur l'aluminium et les alliages d'aluminium (2<sup>e</sup> édition)

**NBN EN 12697-2+A1**

Mélanges bitumineux - Méthodes d'essai pour mélange hydrocarboné à chaud - Partie 2 : Granulométrie (2<sup>e</sup> édition)

**NBN EN 12697-5+A1**

Mélanges bitumineux - Méthodes d'essai pour mélange hydrocarboné à chaud - Partie 5 : Détermination de la densité maximale (2<sup>e</sup> édition)

**NBN EN 12697-6+A1**

Matériaux enrobés - Méthodes d'essai pour enrobés à chaud - Partie 6 : Détermination de la masse volumique apparente des éprouvettes bitumineuses (2<sup>e</sup> édition)

**NBN EN 12697-17+A1**

Mélanges bitumineux - Méthodes d'essai pour mélange hydrocarboné à chaud - Partie 17 : Perte de matériau des éprouvettes d'enrobé drainant (2<sup>e</sup> édition)

**NBN EN 12697-19+A1**

Mélanges bitumineux - Méthodes d'essai pour mélange hydrocarboné à chaud - Partie 19 : Perméabilité des éprouvettes (2<sup>e</sup> édition)

**NBN EN 12697-22+A1**

Mélanges bitumineux - Méthodes d'essai pour mélange hydrocarboné à chaud - Partie 22 : Essai d'orniérage (2<sup>e</sup> édition)

**NBN EN 12697-24+A1**

Mélanges bitumineux - Méthodes d'essai pour mélange hydrocarboné à chaud - Partie 24 : Résistance à la fatigue (2<sup>e</sup> édition)

**NBN EN 12697-30+A1**

Mélanges bitumineux - Méthodes d'essai pour mélange hydrocarboné à chaud - Partie 30 : Confection d'éprouvettes par compacteur à impact (2<sup>e</sup> édition)

**NBN EN 12697-32+A1**

Matériaux enrobés - Méthodes d'essai pour enrobés à chaud - Partie 32 : Compactage en laboratoire de mélanges bitumineux par compacteur vibratoire (2<sup>e</sup> édition)

**NBN EN 12697-33+A1**

Mélanges bitumineux - Méthodes d'essai pour mélange hydrocarboné à chaud - Partie 33 : Préparation des corps d'épreuve au compacteur de plaques (2<sup>e</sup> édition)

**NBN EN 12697-34+A1**

Mélanges bitumineux - Méthodes d'essai pour mélange hydrocarboné à chaud - Partie 34 : Essai Marshall (2<sup>e</sup> édition)

**NBN EN 12697-35+A1**

Mélanges bitumineux - Méthodes d'essai pour mélange hydrocarboné à chaud - Partie 35 : Mixe laboratoire (2<sup>e</sup> édition)

**NBN EN 13363-1+A1**

Dispositifs de protection solaire combinés à des vitrages - Calcul du facteur de transmission solaire et lumineuse - Partie 1 : Méthode simplifiée (2<sup>e</sup> édition)

**NBN EN 13454-2+A1**

Liants, liants composites et mélanges fabriqués en usine à base de sulfate de calcium pour chapes de sol - Partie 2 : Méthodes d'essai (2<sup>e</sup> édition)

**NBN EN 13771-2**

Compresseurs et unités de condensation pour la réfrigération - Essais de performance et méthodes d'essai - Partie 2 : Unités de condensation (1<sup>re</sup> édition)

**NBN EN 13977+A1**

Applications ferroviaires - Voie - Prescriptions de sécurité pour machines et lorries portables pour la construction et la maintenance (2<sup>e</sup> édition)

**NBN EN 14256**

Adhésifs pour bois à usages non structurels - Méthode d'essai et exigences pour la résistance à la charge statique (1<sup>re</sup> édition)

**NBN EN 14543+A1**

Spécifications pour les appareils fonctionnant exclusivement aux gaz de pétrole liquéfiés - Parasols pour chauffage de terrasse - Appareils de chauffage radiants non raccordés utilisés à l'extérieur ou dans des espaces largement ventilés (1<sup>re</sup> édition)

**NBN EN 12229**

Sportvloeren en sportvelden - Methode voor de vervaardiging van proefstukken uit kunstgrasvelden en tapijten (2e uitgave)

**NBN EN 12487**

Corrosiebescherming van metalen - Gespoelde en niet-gespoelde chromaatdeklagen op aluminium en aluminiumlegeringen (2e uitgave)

**NBN EN 12697-2+A1**

Bitumineuze mengsels - Beproevingmethode voor warm bereid asfalt - Deel 2 : Bepaling van de deeltjesgrootteverdeling (2e uitgave)

**NBN EN 12697-5+A1**

Bitumineuze mengsels - Beproevingmethoden voor warm bereid asfalt - Deel 5 : Bepaling van de mengsel dichtheid (2e uitgave)

**NBN EN 12697-6+A1**

Bitumineuze mengsels - Beproevingmethoden voor warm bereid asfalt - Deel 6 : Bepaling van de bulkdichtheid van bitumineuze proefstukken (2e uitgave)

**NBN EN 12697-17+A1**

Bitumineuze mengsels - Beproevingmethoden voor warm bereid asfalt - Deel 17 : Deeltjesverlies uit zeer open asfaltbeton (2e uitgave)

**NBN EN 12697-19+A1**

Bitumineuze mengsels - Beproevingmethoden voor warm bereid asfalt - Deel 19 : Doorlatendheid van proefstukken (2e uitgave)

**NBN EN 12697-22+A1**

Bitumineuze mengsels - Beproevingmethoden voor warm bereid asfalt - Deel 22 : Wielspoorproef (2e uitgave)

**NBN EN 12697-24+A1**

Bitumineuze mengsels - Beproevingmethoden voor warm bereid asfalt - Deel 24 : Weerstand tegen vermoeiing (2e uitgave)

**NBN EN 12697-30+A1**

Bitumineuze mengsels - Beproevingmethoden voor warm bereid asfalt - Deel 30 : Proefstukken verdicht met een slagverdichter (2e uitgave)

**NBN EN 12697-32+A1**

Bitumineuze mengsels - Beproevingmethoden voor warm bereid asfalt - Deel 32 : Verdichting van bitumineuze mengsels in het laboratorium met een trillingsverdichter (2e uitgave)

**NBN EN 12697-33+A1**

Bitumineuze mengsels - Beproevingmethoden voor warm bereid asfalt - Deel 33 : Proefstukvervaardiging door verdichting met een wals (2e uitgave)

**NBN EN 12697-34+A1**

Bitumineuze mengsels - Beproevingmethoden voor warm bereid asfalt - Deel 34 : Marshallproef (2e uitgave)

**NBN EN 12697-35+A1**

Bitumineuze mengsels - Beproevingmethoden voor warm bereid asfalt - Deel 35 : Mengen in het laboratorium (2e uitgave)

**NBN EN 13363-1+A1**

Zonwerende voorzieningen gecombineerd met beglazing - Berekening van zon- en lichtdoorlatendheid - Deel 1 : Vereenvoudigde methode (2e uitgave)

**NBN EN 13454-2+A1**

Bindmiddelen, samengestelde bindmiddelen en fabrieksmatig vervaardigde mengsels voor dekvloeren van calciumsulfaat - Deel 2 : Beproevingmethoden (2e uitgave)

**NBN EN 13771-2**

Compressoren voor koelmiddelen en koelaggregaten - Prestatiebeproeving en beproevingsmethoden - Deel 2 : Koelaggregaten (1e uitgave)

**NBN EN 13977+A1**

Spoorwegtoepassingen - Bovenbouw - Veiligheidseisen voor draagbare machines en lorries voor constructie en onderhoud (2e uitgave)

**NBN EN 14256**

Lijmen voor niet-structurele houttoepassingen - Beproevingmethode en eisen voor weerstand tegen statische belasting (1e uitgave)

**NBN EN 14543+A1**

Specificatie voor vloebaargastoestellen - Terrasverwarming - Afvoerloze terrasverwarmers voor gebruik buiten of in een geventileerde ruimte (1e uitgave)

**NBN EN 14591-2**

Protection contre l'explosion dans les mines souterraines - Systèmes de protection - Partie 2 : Arrêts-barrages passifs à bacs à eau (1<sup>re</sup> édition)

**NBN EN 14845-1**

Méthodes d'essai des fibres dans le béton - Partie 1 : Bétons de référence (1<sup>re</sup> édition)

**NBN EN 14879-4**

Systèmes de revêtements organiques de peinture et autres revêtements rapportés pour la protection des appareils et installations industriels contre la corrosion par des fluides agressifs - Partie 4 : Revêtements rapportés sur composant métallique (1<sup>re</sup> édition)

**NBN EN 14879-5**

Systèmes de revêtements organiques de peinture et autres revêtements rapportés pour la protection des appareils et installations industriels contre la corrosion par des milieux agressifs - Partie 5 : Revêtements rapportés sur composant en béton (1<sup>re</sup> édition)

**NBN EN 14983**

Protection contre l'explosion dans les mines souterraines - Appareils et systèmes de protection destinés au captage du grisou (1<sup>re</sup> édition)

**NBN EN 15049**

Applications ferroviaires - Eléments de suspension - Barre de torsion, en acier (1<sup>re</sup> édition)

**NBN EN 15079**

Cuivre et alliages de cuivre - Analyse par spectrométrie d'émission optique à étincelles (SEO-E) (1<sup>re</sup> édition)

**NBN EN 15144**

Équipement de viabilité hivernale - Terminologie - Terminologie relative à la viabilité hivernale (1<sup>re</sup> édition)

**NBN EN 15152**

Applications ferroviaires - Vitres frontales des cabines des trains (1<sup>re</sup> édition)

**NBN EN 15190**

Adhésifs structuraux - Méthodes d'essai pour évaluer la durabilité à long terme des structures métalliques collées (1<sup>re</sup> édition)

**NBN EN 15232**

Performance énergétique des bâtiments - Impact de l'automatisation de la régulation et de la gestion technique du bâtiment (1<sup>re</sup> édition)

**NBN EN 15243**

Ventilation des bâtiments - Calcul de la température des pièces, de la charge et de l'énergie pour les bâtiments équipés de systèmes de conditionnement d'air (1<sup>re</sup> édition)

**NBN EN 15255**

Performance thermique des bâtiments - Calcul de la charge de refroidissement en chaleur sensible d'un local - Critères généraux et procédures de validation (1<sup>re</sup> édition)

**NBN EN 15265**

Performance thermique des bâtiments - Calcul des besoins d'énergie pour le chauffage et le refroidissement des locaux - Critères généraux et procédures de validation (1<sup>re</sup> édition)

**NBN EN 15266**

Kits de tuyaux onduleux pliables en acier inoxydable pour le gaz dans les bâtiments avec une pression de service inférieure ou égale à 0,5 bar (1<sup>re</sup> édition)

**NBN EN 15301-1**

Sols sportifs - Partie 1 : Détermination de la résistance en rotation (1<sup>re</sup> édition)

**NBN EN 15306**

Sols sportifs d'extérieur - Exposition du gazon synthétique à l'usure simulée (1<sup>re</sup> édition)

**NBN EN 15316-1**

Systèmes de chauffage dans les bâtiments - Méthode de calcul des besoins énergétiques et des rendements des systèmes - Partie 1 : Généralités (1<sup>re</sup> édition)

**NBN EN 15316-2-1**

Systèmes de chauffage dans les bâtiments - Méthode de calcul des besoins énergétiques et des rendements des systèmes - Partie 2-1 : Systèmes d'émission de chauffage des locaux (1<sup>re</sup> édition)

**NBN EN 15316-4-4**

Systèmes de chauffage dans les bâtiments - Méthode de calcul des besoins énergétiques et des rendements des systèmes - Partie 4-4 : Systèmes de génération de chaleur, systèmes de co-génération intégrés au bâtiment (1<sup>re</sup> édition)

**NBN EN 14591-2**

Voorkoming van en bescherming tegen ontploffingen in ondergrondse mijnbouw - Beschermingsystemen - Deel 2 : Passieve watertrogbarrières (1e uitgave)

**NBN EN 14845-1**

Beproevingmethoden voor vezels in beton - Deel 1 : Referentiebeton (1e uitgave)

**NBN EN 14879-4**

Organische deklaagsystemen en voering voor bescherming van industrieel materiaal en installaties tegen corrosie veroorzaakt door agressieve media - Deel 4 : Voeringen op metalen onderdelen (1e uitgave)

**NBN EN 14879-5**

Organische deklaagsystemen en voering voor bescherming van industrieel materiaal en installaties tegen corrosie veroorzaakt door agressieve media - Deel 5 : Voeringen in betonelementen (1e uitgave)

**NBN EN 14983**

Voorkoming van en bescherming tegen ontploffingen in ondergrondse mijnen - Uitrusting en beveiligingssysteem voor de afvoer van mijngas (1e uitgave)

**NBN EN 15049**

Spoorwegtoepassingen - Onderdelen van de ophanging - Torsiestang, staal (1e uitgave)

**NBN EN 15079**

Koper en koperlegeringen - Analyse door optische-emissie-spectrometrie (S-OES) (1e uitgave)

**NBN EN 15144**

Winteronderhoudsuitrusting - Terminologie - Termen voor winteronderhoud (1e uitgave)

**NBN EN 15152**

Spoorwegtoepassingen - Voorruit van bestuurderscabines van treinen (1e uitgave)

**NBN EN 15190**

Structurele lijmverbindingen - Beproevingmethoden voor de beoordeling van de duurzaamheid op lange termijn van gelijmde metalen constructies (1e uitgave)

**NBN EN 15232**

Energieprestatie van gebouwen - Invloed van gebouwautomatisering, regelingen en gebouwbeheer (1e uitgave)

**NBN EN 15243**

Ventilatie van gebouwen - Berekening van kamertemperatuur en energiebehoefte voor gebouwen met luchtconditioneringssystemen (1e uitgave)

**NBN EN 15255**

Energie-eigenschappen van gebouwen - Berekening van de voelbare koellast per ruimte - Algemene criteria en validatieprocedures (1e uitgave)

**NBN EN 15265**

Energie-eigenschappen van gebouwen - Berekening van de energiebehoefte voor verwarming en koeling - Algemene criteria en validatieprocedures (1e uitgave)

**NBN EN 15266**

Corrosievaste stalen buigzame gegolfde buissystemen in gebouwen voor gas met een werkdruk tot en met 0,5 bar (1e uitgave)

**NBN EN 15301-1**

Sportvloeren en sportvelden - Deel 1 : Bepaling van de rotatieweerstand (1e uitgave)

**NBN EN 15306**

Sportvloeren voor buitensporten - Betredingssimulatie van kunstgras (1e uitgave)

**NBN EN 15316-1**

Verwarmingssystemen in gebouwen - Berekeningsmethode voor de systeemenergiebehoefte en het systeemrendement - Deel 1 : Algemeen (1e uitgave)

**NBN EN 15316-2-1**

Verwarmingssystemen in gebouwen - Berekeningsmethode voor de systeemenergiebehoefte en het systeemrendement - Deel 2-1 : Afgiftesystemen voor ruimteverwarming (1e uitgave)

**NBN EN 15316-4-4**

Verwarmingssystemen in gebouwen - Berekeningsmethode voor de systeemenergiebehoefte en het systeemrendement - Deel 4-4 : Warmteopwekkers voor ruimteverwarming, gebouwgebonden warmtekrachtkoppelingssystemen (1e uitgave)

**NBN EN 15316-4-5**

Systèmes de chauffage dans les bâtiments - Méthode de calcul des besoins énergétiques et des rendements des systèmes - Partie 4-5 : Systèmes de génération de chauffage des locaux, performance et qualité des systèmes de chauffage urbain et des systèmes de grand volume (1<sup>re</sup> édition)

**NBN EN 15319**

Principes généraux de conception des ouvrages en staff (1<sup>re</sup> édition)

**NBN EN 15330-1**

Sols sportifs - Surfaces en gazon synthétique et surfaces aiguilletées principalement destinées à l'usage en extérieur - Partie 1 : Spécifications pour le gazon synthétique (1<sup>re</sup> édition)

**NBN EN 15334**

Appareils sanitaires - Dispersions méthacryliques à taux de charge élevé (1<sup>re</sup> édition)

**NBN EN 15457**

Peintures et vernis - Méthode d'essai en laboratoire permettant de vérifier l'efficacité des agents de conservation du feuil d'un revêtement contre les champignons (1<sup>re</sup> édition)

**NBN EN 15458**

Peintures et vernis - Méthode d'essai en laboratoire permettant de vérifier l'efficacité des agents de conservation du feuil d'un revêtement contre les algues (1<sup>re</sup> édition)

**NBN EN 15484**

Ethanol comme base de mélange à l'essence - Dosage du chlorure minéral - Méthode potentiométrique (1<sup>re</sup> édition)

**NBN EN 15485**

Ethanol comme base de mélange à l'essence - Dosage du soufre - Méthode par fluorescence X dispersive en longueur d'onde (1<sup>re</sup> édition)

**NBN EN 15486**

Ethanol comme base de mélange à l'essence - Dosage du soufre - Méthode par fluorescence ultraviolette (1<sup>re</sup> édition)

**NBN EN 15487**

Ethanol comme base de mélange à l'essence - Détermination de la teneur en phosphore - Méthode spectrométrique au molybdate d'ammonium (1<sup>re</sup> édition)

**NBN EN 15488**

Ethanol comme base de mélange à l'essence - Détermination de la teneur en cuivre - Méthode par spectrométrie d'absorption atomique avec four en graphite (1<sup>re</sup> édition)

**NBN EN 15489**

Ethanol comme base de mélange à l'essence - Détermination de la teneur en eau - Méthode de titrage coulométrique Karl Fischer (1<sup>re</sup> édition)

**NBN EN 15490**

Ethanol comme base de mélange à l'essence - Détermination du pHe (1<sup>re</sup> édition)

**NBN EN 15491**

Ethanol comme base de mélange à l'essence - Détermination de l'acidité totale - Méthode de titrage par indicateur coloré (1<sup>re</sup> édition)

**NBN EN 15510**

Aliments des animaux - Détermination des teneurs en calcium, sodium, phosphore, magnésium, potassium, fer, zinc, cuivre, manganèse, cobalt, molybdène, arsenic, plomb et cadmium par ICP-AES (1<sup>re</sup> édition)

**NBN EN ISO 105-C09/A1**

Textiles - Essais de solidité des teintures - Partie C09 : Solidité des teintures aux lavages domestiques et industriels - Blanchiment par oxydation utilisant un détergent de référence sans phosphate comprenant un activateur de blanchiment à basse température - Amendement 1 (ISO 105-C09:2001/Amd 1:2003) (1<sup>re</sup> édition)

**NBN EN ISO 3411**

Engins de terrassement - Dimensions des opérateurs et espace enveloppe minimal pour les opérateurs (ISO 3411:2007) (4<sup>e</sup> édition)

**NBN EN ISO 3493**

Vanille - Vocabulaire (ISO 3493:1999) (1<sup>re</sup> édition)

**NBN EN ISO 4120**

Analyse sensorielle - Méthodologie - Essai triangulaire (ISO 4120:2004) (1<sup>re</sup> édition)

**NBN EN 15316-4-5**

Verwarmingssystemen in gebouwen - Berekeningsmethode voor de systeemenergiebehoefte en het systeemrendement - Deel 4-5 : Warmte-opwekkers voor ruimteverwarming, prestatie en kwaliteit van stadsverwarming en grootvolumesystemen (1e uitgave)

**NBN EN 15319**

Algemene grondslagen van het ontwerp van vezelversterkt gipspleisterwerk (1e uitgave)

**NBN EN 15330-1**

Sportvloeren en sportvelden - Kunstgras en geperforeerde oppervlakken hoofdzakelijk ontworpen voor buitensporten - Deel 1 : Specificatie voor kunstgras (1e uitgave)

**NBN EN 15334**

Sanitaire toestellen - Methacryldispersies met hoog gehalte aan vulstof (1e uitgave)

**NBN EN 15457**

Verven en vernissen - Laboratoriummethode voor de beproeving van de werkzaamheid van verduurzamingsmiddelen voor deklagen tegen schimmels (1e uitgave)

**NBN EN 15458**

Verven en vernissen - Laboratoriummethode voor de beproeving van de werkzaamheid van verduurzamingsmiddelen voor deklagen tegen algen (1e uitgave)

**NBN EN 15484**

Ethanol als component voor bijmenging in benzine - Bepaling van het gehalte aan niet-organisch chloride - Potentiometrische methode (1e uitgave)

**NBN EN 15485**

Ethanol als component voor bijmenging in benzine - Bepaling van zwavelgehalte - Golfengte-dispersieve röntgenfluorescentiespectrometrische methode (1e uitgave)

**NBN EN 15486**

Ethanol als component voor bijmenging in benzine - Bepaling van het zwavelgehalte - Methode met ultraviolette fluorescentie (1e uitgave)

**NBN EN 15487**

Ethanol als component voor bijmenging in benzine - Bepaling van het fosforgehalte - Spectrometrische methode met ammoniummolybdaat (1e uitgave)

**NBN EN 15488**

Ethanol als component voor bijmenging in benzine - Bepaling van het kopergehalte - Atomaire-absorptiespectrometrie met grafietoven (1e uitgave)

**NBN EN 15489**

Ethanol als component voor bijmenging in benzine - Bepaling van het watergehalte - Coulometrische titratiemethode volgens Karl Fischer (1e uitgave)

**NBN EN 15490**

Ethanol als component voor bijmenging in benzine - Bepaling van pHe (1e uitgave)

**NBN EN 15491**

Ethanol als component voor bijmenging in benzine - Bepaling van het totale zuurgehalte - Titratiemethode met een kleurindicator (1e uitgave)

**NBN EN 15510**

Diervoeders - Bepaling van calcium, natrium, fosfor, magnesium, kalium, ijzer, zink, koper, mangaan, kobalt, molybdeen, arsenicum, lood en cadmium door ICP-AES (1e uitgave)

**NBN EN ISO 105-C09/A1**

Textiel - Beproeving van de kleurechtheid - Deel C09 : Kleurechtheid bij huishoudelijk en commercieel wassen - Oxidatieve bleekreactie bij gebruik van een referentiedetergent zonder fosfaten die een bleek-activator op lage temperatuur bevat - Wijzigingsblad 1 (ISO 105-C09:2001/Amd 1:2003) (1e uitgave)

**NBN EN ISO 3411**

Grondverzetmachines - Lichaamsafmetingen van bedieners en mini-male vrije werkruimte voor de bediener (ISO 3411:2007) (4e uitgave)

**NBN EN ISO 3493**

Vanille - Woordenlijst (ISO 3493:1999) (1e uitgave)

**NBN EN ISO 4120**

Zintuiglijke analyse - Methodiek - Driehoeksproef (ISO 4120:2004) (1e uitgave)

**NBN EN ISO 4264**

Produits pétroliers - Calcul de l'indice de cétane des distillats moyens par équation à quatre variables (ISO 4264:2007) (3<sup>e</sup> édition)

**NBN EN ISO 4823/A1**

Art dentaire - Produits pour empreintes, à base d'élastomères - Amendement 1 (ISO 4823:2000/Amd 1:2007) (1<sup>re</sup> édition)

**NBN EN ISO 5356-2**

Matériel d'anesthésie et de réanimation respiratoire - Raccords coniques - Partie 2: Raccords à vis supportant un certain poids (ISO 5356-2:2006) (2<sup>e</sup> édition)

**NBN EN ISO 5398-1**

Cuir - Dosage chimique de l'oxyde de chrome - Partie 1: Quantification par titrage (ISO 5398-1:2007) (1<sup>re</sup> édition)

**NBN EN ISO 5398-3**

Cuir - Dosage chimique de l'oxyde de chrome - Partie 3: Quantification par spectrométrie d'absorption atomique (ISO 5398-3:2007) (1<sup>re</sup> édition)

**NBN EN ISO 5398-4**

Cuir - Dosage chimique de l'oxyde de chrome - Partie 4: Quantification par plasma à couplage inductif - spectromètre d'émission optique (ICP-OES) (ISO 5398-4:2007) (1<sup>re</sup> édition)

**NBN EN ISO 5495**

Analyse sensorielle - Méthodologie - Essai de comparaison par paires (ISO 5495:2005 et ISO 5495:2005/Cor 1:2006) (1<sup>re</sup> édition)

**NBN EN ISO 6579/A1**

Microbiologie des aliments - Méthode horizontale pour la recherche des Salmonella spp. - Amendement 1: Annexe D: Recherche des Salmonella spp. dans les matières fécales des animaux et dans des échantillons environnementaux au stade de la production primaire (ISO 6579:2002/Amd 1:2007) (1<sup>re</sup> édition)

**NBN EN ISO 6885**

Corps gras d'origines animale et végétale - Détermination de l'indice d'anisidine (ISO 6885:2006) (2<sup>e</sup> édition)

**NBN EN ISO 7218**

Microbiologie des aliments - Exigences générales et recommandations (ISO 7218:2007) (1<sup>re</sup> édition)

**NBN EN ISO 8062-1**

Spécification géométrique des produits (GPS) - Tolérances dimensionnelles et géométriques des pièces moulées - Partie 1: Vocabulaire (ISO 8062-1:2007) (1<sup>re</sup> édition)

**NBN EN ISO 8062-3**

Spécification géométrique des produits (GPS) - Tolérances dimensionnelles et géométriques des pièces moulées - Partie 3: Tolérances dimensionnelles et géométriques générales et surépaisseurs d'usinage pour les pièces moulées (ISO 8062-3:2007) (1<sup>re</sup> édition)

**NBN EN ISO 8185**

Humidificateurs respiratoires médicaux - Exigences spécifiques des systèmes d'humidification respiratoires (ISO 8185:2007) (2<sup>e</sup> édition)

**NBN EN ISO 8501-3**

Préparation des subjectiles d'acier avant application de peintures et de produits assimilés - Evaluation visuelle de la propreté d'un subjectile - Partie 3: Degrés de préparation des soudures, arêtes et autres zones présentant des imperfections (ISO 8501-3:2006) (1<sup>re</sup> édition)

**NBN EN ISO 8835-2**

Systèmes d'anesthésie par inhalation - Partie 2: Systèmes respiratoires d'anesthésie (ISO 8835-2:2007) (2<sup>e</sup> édition)

**NBN EN ISO 8835-3**

Systèmes d'anesthésie par inhalation - Partie 3: Systèmes de transfert et de réception des systèmes d'évacuation des gaz d'anesthésie (ISO 8835-3:2007) (2<sup>e</sup> édition)

**NBN EN ISO 9185**

Vêtements de protection - Evaluation de la résistance des matériaux aux projections de métal fondu (ISO 9185:2007) (2<sup>e</sup> édition)

**NBN EN ISO 9229**

Isolation thermique - Vocabulaire (ISO 9229:2007) (1<sup>re</sup> édition)

**NBN EN ISO 10650-2**

Art dentaire - Activeurs électriques de polymérisation - Partie 2: Lampes à diodes émettrices de lumière (LED) (ISO 10650-2:2007) (1<sup>re</sup> édition)

**NBN EN ISO 4264**

Aardolieproducten - Berekening van de cetaanindex van brandstoffen uit het middendestillaat met de vergelijking met vier variabelen (3e uitgave)

**NBN EN ISO 4823/A1**

Tandheelkunde - Afdruk materiaal op basis van elastomeer - Wijzigingsblad 1 (ISO 4823:2000/Amd 1:2007) (1e uitgave)

**NBN EN ISO 5356-2**

Anesthesie- en beademingsapparatuur - Conische aansluitingen - Deel 2: Gewichtdragende conische aansluitingen met schroefdraad (ISO 5356-2:2006) (2e uitgave)

**NBN EN ISO 5398-1**

Leer - Chemische bepaling van het chroomoxidegehalte - Deel 1: Kwantificering door titratie (ISO 5398-1:2007) (1e uitgave)

**NBN EN ISO 5398-3**

Leer - Chemische bepaling van het chroomoxidegehalte - Deel 3: Kwantificering door atomaire absorptiespectrometrie (ISO 5398-3:2007) (1e uitgave)

**NBN EN ISO 5398-4**

Leer - Chemische bepaling van het chroomoxidegehalte - Deel 4: Kwantificering door inductief gekoppeld plasma - Optische emissiespectrometer (ICP-OES) (ISO 5398-4:2007) (1e uitgave)

**NBN EN ISO 5495**

Zintuiglijke analyse - Methodiek - Gekoppelde vergelijkingstest (ISO 5495:2005 en ISO 5495:2005/Cor 1:2006) (1e uitgave)

**NBN EN ISO 6579/A1**

Microbiologie van voedingsmiddelen en diervoeders - Horizontale methode voor het aantonen van Salmonella spp - Wijzigingsblad 1: Bijlage D: Detectie van Salmonella spp. in dierlijke fecaliën en in monsters van de primaire productiefase (ISO 6579:2002/Amd 1:2007) (1e uitgave)

**NBN EN ISO 6885**

Dierlijke en plantaardige vetten en oliën - Bepaling van het anisidinegetal (ISO 6885:2006) (2e uitgave)

**NBN EN ISO 7218**

Microbiologie van voedingsmiddelen en diervoeders - Algemene eisen en richtlijn voor microbiologische onderzoeken (ISO 7218:2007) (1e uitgave)

**NBN EN ISO 8062-1**

Geometrische productspecificaties (GPS) - Toleranties op afmetingen en geometrie voor in een matrijs of gietvorm vervaardigde producten - Deel 1: Woordenlijst (ISO 8062-1:2007) (1e uitgave)

**NBN EN ISO 8062-3**

Geometrische Productspecificaties (GPS) - Toleranties op afmetingen en geometrie voor in een matrijs of gietvorm vervaardigde producten - Deel 3: Algemene toleranties op afmetingen en geometrie en bewerkingsstoelagen voor gietstukken (ISO 8062-3:2007) (1e uitgave)

**NBN EN ISO 8185**

Bevochtigers voor ademhalingsstoelsten voor medisch gebruik - Bijzondere eisen voor ademhalingsbevochtigingssystemen (ISO 8185:2007) (2e uitgave)

**NBN EN ISO 8501-3**

Voorbehandeling van staaloppervlakken voor het aanbrengen van verven en aanverwante producten - Visuele beoordeling van oppervlakte-eenheid - Deel 3: Reinheidsgraden van lassen, zaagsneden en andere gebieden met oppervlaktenonvolkomenheden (ISO 8501-3:2006) (1e uitgave)

**NBN EN ISO 8835-2**

Inhalatie-anesthesiesystemen - Deel 2: Anaesthesie-ademhalings-systemen (ISO 8835-2:2007) (2e uitgave)

**NBN EN ISO 8835-3**

Inhalatie-anesthesiesystemen - Deel 3: Overdracht- en ontvangstsystemen van actieve anesthesiegassystemen (ISO 8835-3:2007) (2e uitgave)

**NBN EN ISO 9185**

Beschermende kleding - Beoordeling van de weerstand van materialen tegen spetters van gesmolten metaal (ISO 9185:2007) (2e uitgave)

**NBN EN ISO 9229**

Thermische isolatie - Termen en definities (ISO 9229:2007) (1e uitgave)

**NBN EN ISO 10650-2**

Tandheelkunde - Aangedreven polymerisatie-activatoren - Deel 2: Lampen met lichtgevende diodes (LED) (ISO 10650-2:2007) (1e uitgave)



**NBN EN ISO 11499**

Art dentaire - Cartouches à usage unique pour anesthésiques locaux (ISO 11499:2007) (2<sup>e</sup> édition)

**NBN EN ISO 11608-4**

Stylos-injecteurs à usage médical - Partie 4 : Exigences et méthodes d'essai pour stylos-injecteurs électroniques et électro-mécaniques (ISO 11608-4:2006) (1<sup>re</sup> édition)

**NBN EN ISO 11890-1**

Peintures et vernis - Détermination de la teneur en composés organiques volatils (COV) - Partie 1 : Méthode par différence (ISO 11890-1:2007) (2<sup>e</sup> édition)

**NBN EN ISO 11970**

Descriptif et qualification d'un mode opératoire de soudage pour le soudage de production sur aciers moulés (ISO 11970:2001) (1<sup>re</sup> édition)

**NBN EN ISO 11979-6**

Implants ophtalmiques - Lentilles intraoculaires - Partie 6 : Durée de conservation et stabilité pendant le transport (ISO 11979-6:2007) (2<sup>e</sup> édition)

**NBN EN ISO 13295**

Art dentaire - Mandrins pour instruments rotatifs (ISO 13295:2007) (2<sup>e</sup> édition)

**NBN EN ISO 13478**

Tubes en matières thermoplastiques pour le transport des fluides - Détermination de la résistance à la propagation rapide de la fissure (RCP) - Essai grandeur nature (FST) (ISO 13478:2007) (2<sup>e</sup> édition)

**NBN EN ISO 14577-4**

Matériaux métalliques - Essai de pénétration instrumenté pour la détermination de la dureté et de paramètres des matériaux - Partie 4 : Méthode d'essai pour les revêtements métalliques et non métalliques (ISO 14577-4:2007) (1<sup>re</sup> édition)

**NBN EN ISO 14644-6**

Salles propres et environnements maîtrisés apparentés - Partie 6 : Vocabulaire (ISO 14644-6:2007) (1<sup>re</sup> édition)

**NBN EN ISO 14855-1**

Evaluation de la biodégradabilité aérobie ultime des matériaux plastiques dans des conditions contrôlées de compostage - Méthode par analyse du dioxyde de carbone libéré - Partie 1 : Méthode générale (ISO 14855-1:2005) (2<sup>e</sup> édition)

**NBN EN ISO 15236-3**

Courroies transporteuses à câbles d'acier - Partie 3 : Exigences de sécurité particulières aux courroies utilisées dans des installations souterraines (ISO 15236-3:2007) (1<sup>re</sup> édition)

**NBN EN ISO 15546**

Industries du pétrole et du gaz naturel - Tige de forage en alliage d'aluminium (ISO 15546:2007) (2<sup>e</sup> édition)

**NBN EN ISO 16000-7**

Air intérieur - Partie 7 : Stratégie d'échantillonnage pour la détermination des concentrations en fibres d'amiante en suspension dans l'air (ISO 16000-7:2007) (1<sup>re</sup> édition)

**NBN EN ISO 17657-1**

Soudage par résistance - Mesurage des courants en soudage par résistance - Partie 1 : Lignes directrices pour le mesurage (ISO 17657-1:2005) (1<sup>re</sup> édition)

**NBN EN ISO 17657-4**

Soudage par résistance - Mesurage des courants en soudage par résistance - Partie 4 : Système d'étalonnage (ISO 17657-4:2005) (1<sup>re</sup> édition)

**NBN EN ISO 17932**

Corps gras d'origines animale et végétale - Détermination de la détérioration de l'indice de blanchiment (DOBI) (ISO 17932:2005) (1<sup>re</sup> édition)

**NBN EN ISO 18395**

Corps gras d'origines animale et végétale - Détermination de la teneur en monoacylglycérides, en diacylglycérides, en triacylglycérides et en glycérol par chromatographie d'exclusion haute performance (CLHP d'exclusion) (ISO 18395:2005) (1<sup>re</sup> édition)

**NBN EN ISO 20776-2**

Systèmes d'essais en laboratoire et de diagnostic in vitro - Sensibilité in vitro des agents infectieux et évaluation des performances des dispositifs pour antibiogrammes - Partie 2 : Evaluation des performances des dispositifs pour antibiogrammes (ISO 20776-2:2007) (1<sup>re</sup> édition)

**NBN EN ISO 22005**

Traçabilité de la chaîne alimentaire - Principes généraux et exigences fondamentales s'appliquant à la conception du système et à sa mise en œuvre (ISO 22005:2007) (1<sup>re</sup> édition)

**NBN EN ISO 11499**

Tandheelkunde - Injectoren voor eenmalig gebruik voor lokale verdoving (ISO 11499:2007) (2e uitgave)

**NBN EN ISO 11608-4**

Penvormige injectoren voor medisch gebruik - Deel 4: Eisen en beproevingsmethoden voor elektronische en elektromechanische penvormige injectoren (ISO 11608-4:2006) (1e uitgave)

**NBN EN ISO 11890-1**

Verven en vernissen - Bepaling van het gehalte aan vluchtige organische verbindingen (VOC) - Deel 1 : Verschilmethode (ISO 11890-1:2007) (2e uitgave)

**NBN EN ISO 11970**

Het beschrijven en goedkeuren van lasmethoden voor het productielassen van stalen gietstukken (ISO 11970:2001) (1e uitgave)

**NBN EN ISO 11979-6**

Oogheelkundige implantaten - Intra-oculaire lenzen - Deel 6 : Houdbaarheid en transportstabiliteit (ISO 11979-6:2007) (2e uitgave)

**NBN EN ISO 13295**

Tandheelkunde - Bevestigingsassen voor roterende instrumenten (ISO 13295:2007) (2e uitgave)

**NBN EN ISO 13478**

Thermoplastische leidingsystemen voor het transport van vloeistoffen - Bepaling van de weerstand tegen snelle scheurgroei (RCP) - Proef op ware grootte (FST)(ISO 13478:2007) (2e uitgave)

**NBN EN ISO 14577-4**

Metalen - Geïstrumenteerde indeukproef voor hardheid en materiaalparameters - Deel 4 : Beproevingmethode voor metalen en niet-metalen dekragen (ISO 14577-4:2007) (1e uitgave)

**NBN EN ISO 14644-6**

Stof- en kiemarme ruimten en gelijksoortige gecontroleerde omgevingen - Deel 6 : Woordenlijst (ISO 14644-6:2007) (1e uitgave)

**NBN EN ISO 14855-1**

Bepaling van de ultieme aërobisch-biologische afbreekbaarheid van kunststofmaterialen onder gecontroleerde compostingsomstandigheden - Methode door analyse van het afgegeven koolstofdioxide - Deel 1 : Algemene methode (ISO 14855:2005) (2e uitgave)

**NBN EN ISO 15236-3**

Staalkoord-transportbanden - Deel 3 : Speciale veiligheidseisen voor banden voor het gebruik in ondergrondse installaties (ISO 15236-3:2007) (1e uitgave)

**NBN EN ISO 15546**

Aardolie- en aardgasindustrie - Boorpijpen van aluminiumlegeringen (ISO 15546:2007) (2e uitgave)

**NBN EN ISO 16000-7**

Binnenlucht - Deel 7 : Monsternemingsstrategie voor de bepaling van in de lucht aanwezige asbestvezelconcentratie (ISO 16000-7:2007) (1e uitgave)

**NBN EN ISO 17657-1**

Weerstandlassen - Lasstroonmeting voor weerstandlassen - Deel 1 : Richtlijnen voor meting (ISO 17657-1:2005) (1e uitgave)

**NBN EN ISO 17657-4**

Weerstandlassen - Lasstroonmeting voor weerstandlassen - Deel 4 : Kalibratiesysteem (ISO 17657-4:2005) (1e uitgave)

**NBN EN ISO 17932**

Dierlijke en plantaardige vetten en oliën - Bepaling van de aantasting van de bleekbaarheidsindex (DOBI)(ISO 17932:2005) (1e uitgave)

**NBN EN ISO 18395**

Dierlijke en plantaardige vetten en oliën - Bepaling van monoacylglycerolen, diacylglycerolen, triacylglycerolen en glycerol door hoge prestatie (1e uitgave)

**NBN EN ISO 20776-2**

Klinische laboratoriumbeproeving en in-vitro diagnostische beproevingssystemen - Gevoelheidsbeproeving van infecties veroorzakende stoffen en evaluatie van prestaties van anti-microbiële gevoeligheids-toestellen - Deel 2 : Evaluatie van prestaties van anti-microbiële gevoeligheidstesttoestellen (ISO 20776-2:2007) (1e uitgave)

**NBN EN ISO 22005**

Traceerbaarheid in de voedselketen - Algemene principes en basiseisen voor systeemontwikkeling en -implementatie (ISO 22005:2007) (1e uitgave)

**NBN EN ISO 22721**

Courroies transporteuses - Spécification pour courroies transporteuses à structure textile recouvertes de caoutchouc ou de plastique, pour utilisation dans les mines souterraines (ISO 22721:2007) (1<sup>re</sup> édition)

**NBN EN ISO 22794**

Art dentaire - Matériaux implantables pour le remplissage et l'augmentation osseuse en chirurgie orale et maxillofaciale - Contenu d'un dossier technique (ISO 22794:2007) (1<sup>re</sup> édition)

**NBN EN ISO 23747**

Matériel d'anesthésie et de réanimation respiratoire - Débitmètres à débit de pointe expiratoire pour l'évaluation de la fonction pulmonaire chez les êtres humains respirant spontanément (ISO 23747:2007) (2<sup>e</sup> édition)

**NBN EN 55011**

Appareils industriels, scientifiques et médicaux (ISM) à fréquence radioélectrique - Caractéristiques de perturbances électromagnétiques - Limites et méthodes de mesure (4<sup>e</sup> édition)

**NBN EN 55011/A1**

Appareils industriels, scientifiques et médicaux (ISM) à fréquence radioélectrique - Caractéristiques de perturbations électromagnétiques - Limites et méthodes de mesure (4<sup>e</sup> édition)

**NBN EN 55016-1-1**

Spécifications des méthodes et des appareils de mesure des perturbations radioélectriques et de l'immunité aux perturbations radioélectriques - Partie 1-1 : Appareils de mesure des perturbations radioélectriques et de l'immunité aux perturbations radioélectriques - Appareils de mesure (2<sup>e</sup> édition)

**NBN EN 55016-1-1/A1**

Spécifications des méthodes et des appareils de mesure des perturbations radioélectriques et de l'immunité aux perturbations radioélectriques - Partie 1-1 : Appareils de mesure des perturbations radioélectriques et de l'immunité aux perturbations radioélectriques - Appareils de mesure (2<sup>e</sup> édition)

**NBN EN 60034-9/A1**

Machines électriques tournantes - Partie 9 : Limites de bruit (4<sup>e</sup> édition)

**NBN EN 60079-26**

Atmosphères explosives - Partie 26 : Matériel d'un niveau de protection du matériel (EPL) Ga (3<sup>e</sup> édition)

**NBN EN 60079-28**

Atmosphères explosives - Partie 28 : Protection du matériel et des systèmes de transmission utilisant le rayonnement optique (1<sup>re</sup> édition)

**NBN EN 60317-0-5**

Spécifications pour types particuliers de fils de bobinage - Partie 0-5 : Prescriptions générales - Fil de section rectangulaire en cuivre nu ou émaillé recouvert d'une tresse de fibres de verre imprégnées de résine ou de vernis (2<sup>e</sup> édition)

**NBN EN 60335-2-14**

Appareils électrodomestiques et analogues - Sécurité - Partie 2-14 : Règles particulières pour les machines de cuisine (+ corrigendum) (6<sup>e</sup> édition)

**NBN EN 60335-2-24/A3**

Appareils électrodomestiques et analogues - Sécurité - Partie 2-24 : Règles particulières pour les appareils de réfrigération, les sorbetières et les fabriques de glace (6<sup>e</sup> édition)

**NBN EN 60335-2-54/A3**

Appareils électrodomestiques et analogues - Sécurité - Partie 2-54 : Règles particulières pour les appareils de nettoyage des surfaces à usage domestique, utilisant des liquides ou de la vapeur (3<sup>e</sup> édition)

**NBN EN 60335-2-81/A1**

Appareils électrodomestiques et analogues - Sécurité - Partie 2-81 : Règles particulières pour les chaudières et les carpettes chauffantes électriques (2<sup>e</sup> édition)

**NBN EN 60745-2-2/A1**

Outils électroportatifs à moteur - Sécurité - Partie 2-2 : Règles particulières pour les visseuses et les clés à chocs (3<sup>e</sup> édition)

**NBN EN 60745-2-6/A2**

Outils électroportatifs à moteur - Sécurité - Partie 2-6 : Règles particulières pour les marteaux (4<sup>e</sup> édition)

**NBN EN 60947-6-2/A1**

Appareillage à basse tension - Partie 6-2 : Matériels à fonctions multiples - Appareils (ou matériel) de connexion de commande et de protection (ACP) (2<sup>e</sup> édition)

**NBN EN ISO 22721**

Transportbanden - Specificatie voor transportbanden met een karkas van textiel en dekklagen van rubber of kunststof voor ondergrondse mijnbouw (ISO 22721:2007) (1e uitgave)

**NBN EN ISO 22794**

Tandheelkunde - Implanterbare materialen voor botvulling en augmentatie in mond-, kaak- en aangezichtschirurgie - Inhoud van een technisch dossier (ISO 22794:2007) (1e uitgave)

**NBN EN ISO 23747**

Anesthesie- en ademhalingsmaterieel - Expiratoire piekstrommeters voor de beoordeling van de longfunctie bij spontaan ademende mensen (ISO 23747 :2007) (2e uitgave)

**NBN EN 55011**

HF-apparatuur voor industriële, wetenschappelijke en medische doeleinden (zgn. ISM-apparatuur) - Elektromagnetische radiostoringskenmerken - Grenswaarden en meetmethoden (4e uitgave)

**NBN EN 55011/A1**

HF-apparatuur voor industriële, wetenschappelijke en medische doeleinden (zgn. ISM-apparatuur) - Elektromagnetische radiostoringskenmerken - Grenswaarden en meetmethoden (4e uitgave)

**NBN EN 55016-1-1**

Specificatie voor meetapparatuur en meetmethoden voor radiostoringen en immuniteit - Deel 1-1 : Meetapparatuur voor radiostoringen en immuniteit - Meetapparatuur (2e uitgave)

**NBN EN 55016-1-1/A1**

Specificatie voor meetapparatuur en meetmethoden voor radiostoringen en immuniteit - Deel 1 : Meetapparatuur voor radiostoringen en immuniteit - Meetapparatuur (2e uitgave)

**NBN EN 60034-9/A1**

Roterende elektrische machines - Deel 9 : Geluidsgrenzen (4e uitgave)

**NBN EN 60079-26**

Explosieve atmosferen - Deel 26 : Materieel met materieelbeschermingsniveau (EPL)Ga (3e uitgave)

**NBN EN 60079-28**

Explosieve atmosferen - Deel 28 : Bescherming van materieel en transmissiesystemen gebruikmakend van optische straling (1e uitgave)

**NBN EN 60317-0-5**

Specificaties voor bepaalde soorten wikkeldraad - Deel 0-5 : Algemene eisen - Rechthoekig koperdraad, blank of gelakt, met glasvezel omvlochten (2e uitgave)

**NBN EN 60335-2-14**

Huishoudelijke en soortgelijke elektrische toestellen - Veiligheid - Deel 2-14 : Bijzondere eisen voor keukenmachines (6e uitgave)

**NBN EN 60335-2-24/A3**

Huishoudelijke en soortgelijke elektrische toestellen - Veiligheid - Deel 2-24 : Bijzondere eisen voor koelkasten, diepvriezers en ijsbereiders (6e uitgave)

**NBN EN 60335-2-54/A3**

Huishoudelijke en soortgelijke elektrische toestellen - Veiligheid - Deel 2-54 : Bijzondere eisen voor oppervlakreinigingstoestellen die werken met vloeistoffen of stoom (3e uitgave)

**NBN EN 60335-2-81/A1**

Huishoudelijke en soortgelijke elektrische toestellen - Veiligheid - Deel 2-81 : Bijzondere eisen voor voetenwarmers en verwarmingsmaten (2e uitgave)

**NBN EN 60745-2-2/A1**

Handgereedschap met motoraandrijving - Veiligheid - Deel 2-2 : Speciale eisen voor schroevendraaiers en slagschroevendraaiers (3e uitgave)

**NBN EN 60745-2-6/A2**

Handgereedschap met motoraandrijving - Veiligheid - Deel 2-6 : Speciale eisen voor hamers (4e uitgave)

**NBN EN 60947-6-2/A1**

Laagspanningsschakelaars - Deel 6-2 : Meervoudige functieschakelaars - Besturing- en beveiligingsschakelaars (of apparaten) (2e uitgave)

**NBN EN 61000-4-18**

Compatibilité électromagnétique (CEM) - Partie 4-18 : Techniques d'essai et de mesure - Essai d'immunité à l'onde oscillatoire amortie (remplacement partiellement NBN EN 61000-4-12 + A1)(+ corrigendum) (1<sup>re</sup> édition)

**NBN EN 61082-1**

Etablissement des documents utilisés en électrotechnique - Partie 1 : Règles (4<sup>e</sup> édition)

**NBN EN 62008**

Caractéristiques de performance et méthodes d'étalonnage pour les systèmes d'acquisition de données numériques et logiciels appropriés (1<sup>re</sup> édition)

**NBN EN 62231**

Isolateurs supports composites rigides à socle destinés aux postes à courant alternatif de tensions supérieures à 1 000 V jusqu'à 245 kV - Définitions, méthodes d'essai et critères d'acceptation (1<sup>re</sup> édition)

**NBN EN 62271-202**

Appareillage à haute tension - Partie 202 : Postes préfabriqués haute tension/basse tension (2<sup>e</sup> édition)

**NBN EN 62287-1**

Matériels et systèmes de navigation et de radiocommunications maritimes - Transpondeur embarqué du système d'identification automatique (AIS) de classe B - Partie 1 : Technique d'accès multiple par répartition dans le temps avec écoute de porteuse (CSTDMA) (1<sup>re</sup> édition)

**NBN EN 62308**

Fiabilité de l'équipement - Méthodes d'évaluation de la fiabilité (1<sup>re</sup> édition)

**NBN EN 62310-2**

Systèmes de transfert statique (STS) - Partie 2 : Exigences pour la compatibilité électromagnétique (CEM) (1<sup>re</sup> édition)

**NBN EN 62314**

Relais statiques (1<sup>re</sup> édition)

**NBN EN 62320-1**

Équipements et systèmes de navigation et de radiocommunication maritimes - Systèmes d'identification automatique (AIS) - Partie 1 : Stations de base AIS - Exigences minimales opérationnelles et de performance, méthodes de mesure et résultats de test minimum attendus (1<sup>re</sup> édition)

**NBN EN 62329-2**

Gaines thermorétractables - Partie 2 : Méthodes d'essai (1<sup>re</sup> édition)

**NBN EN 62337**

Mise en service des systèmes électriques de contrôle/commande et d'instrumentation dans les industries de processus - Phases spécifiques et étapes (1<sup>re</sup> édition)

**NBN EN 62339-1**

Interfaces de composants modulaires pour les composants de distribution de fluide montés en surface - Partie 1 : Scellement élastomères (1<sup>re</sup> édition)

**NBN EN 62347**

Lignes directrices pour les spécifications de sûreté de fonctionnement des systèmes (1<sup>re</sup> édition)

**NBN EN 62382**

Contrôle par retour pour l'instrumentation électrique (1<sup>re</sup> édition)

**NBN EN 62384**

Appareillages électroniques alimentés en courant continu ou alternatif pour modules de DEL - Exigences de performances (1<sup>re</sup> édition)

**NBN EN 81714-2**

Création de symboles graphiques utilisables dans la documentation technique de produits - Partie 2 : Spécification pour symboles graphiques sous forme adaptée à l'ordinateur, y compris les symboles pour bibliothèque de références et exigences relatives à leur échange (2<sup>e</sup> édition)

**NBN EN 300 113-1**

Electromagnetic compatibility and Radio spectrum Matters (ERM); Land mobile service; Radio equipment intended for the transmission of data (and/or speech) using constant or non-constant envelope modulation and having an antenna connector; Part 1: Technical characteristics and methods of measurement (V1.6.1<sup>e</sup> édition)

**NBN EN 300 113-2**

Electromagnetic compatibility and Radio spectrum Matters (ERM); Land mobile service; Radio equipment intended for the transmission of data (and/or speech) using constant or non-constant envelope modulation and having an antenna connector; Part 2: Harmonized EN covering essential requirements of article 3.2 of the R&TTE Directive (V1.4.1<sup>e</sup> édition)

**NBN EN 61000-4-18**

Elektromagnetische compatibiliteit (EMC) - Deel 4-18 : Beproevingen en meettechnieken - Immunitetsproef voor de gedempte oscillerende golf (vervangt gedeeltelijk NBN EN 61000-4-12 + A1)(+ corrigendum) (1e uitgave)

**NBN EN 61082-1**

Vervaardiging van documenten gebruikt in de elektrotechnologie - Deel 1 : Regels (4e uitgave)

**NBN EN 62008**

Prestatiekenmerken en ijkmethoden voor digitale dataverwerkings-systemen en desbetreffende software (1e uitgave)

**NBN EN 62231**

Steunisolatoren van composietmateriaal voor toepassing in onderstations voor wisselspanning hoger dan 1000 V tot en met 245 kV - Definities, beproevingsmethoden en afnamecriteria (1e uitgave)

**NBN EN 62271-202**

Hoogspanningsschakelmaterieel - Deel 202 : Hoogspannings/laagspannings geprefabriceerde substations (2e uitgave)

**NBN EN 62287-1**

Maritieme navigatie- en radiocommunicatieapparatuur en -systemen - Klasse B scheepstransponder van het automatisch identificatiesysteem (AIS) - Deel 1 : CSTDMA-technologie (Carrier Sense Time Division Multiple Access) (1e uitgave)

**NBN EN 62308**

Bepaling van de bedrijfszekerheid - Betrouwbaarheidsonderzoekmethoden (1e uitgave)

**NBN EN 62310-2**

Statische uitwisselingssystemen (STS) - Deel 2 : Voorschriften voor elektromagnetische compatibiliteit (EMC) (1e uitgave)

**NBN EN 62314**

Halfgeleider relais (1e uitgave)

**NBN EN 62320-1**

Maritieme navigatie- en radiocommunicatieapparatuur en -systemen - Automatisch identificatiesysteem (AIS) - Deel 1 : AIS basisstation - Minimale operationele eisen en prestatie-eisen, meetmethoden en vereiste testresultaten (1e uitgave)

**NBN EN 62329-2**

Gegoten krimpvormen - Deel 2 : Beproevingsmethoden (1e uitgave)

**NBN EN 62337**

Ingebruikname van elektrische instrumentatie en regelsystemen in de procesindustrie - Specifieke fases en mijlpalen (1e uitgave)

**NBN EN 62339-1**

Modulaire component verbindingen door oppervlaktemontage voor product-verdelingscomponenten - Deel 1 : Elastomerische afdichtingen (1e uitgave)

**NBN EN 62347**

Richtlijn voor specificaties van systeembetrouwbaarheid (1e uitgave)

**NBN EN 62382**

Elektrische en instrumentele stroomkringcontrole (1e uitgave)

**NBN EN 62384**

Elektronische spanningsregelaars voor LED modules - Gebruikseigenschappen (1e uitgave)

**NBN EN 81714-2**

Ontwerpen van grafische symbolen voor gebruik in de technische documentatie van producten - Deel 2 : Specificatie voor grafische symbolen in een vorm geschikt voor computers, met inbegrip van symbolen voor een referentiebibliotheek, en eisen voor hun uitwisselbaarheid (2e uitgave)

**NBN EN 300 113-1**

Electromagnetic compatibility and Radio spectrum Matters (ERM); Land mobile service; Radio equipment intended for the transmission of data (and/or speech) using constant or non-constant envelope modulation and having an antenna connector; Part 1: Technical characteristics and methods of measurement (V1.6.1e uitgave)

**NBN EN 300 113-2**

Electromagnetic compatibility and Radio spectrum Matters (ERM); Land mobile service; Radio equipment intended for the transmission of data (and/or speech) using constant or non-constant envelope modulation and having an antenna connector; Part 2: Harmonized EN covering essential requirements of article 3.2 of the R&TTE Directive (V1.4.1e uitgave)



**NBN EN 300 175-1**

Digital Enhanced Cordless Telecommunications (DECT); Common Interface (CI); Part 1 : Overview (V2.1.1<sup>e</sup> édition)

**NBN EN 300 175-2**

Digital Enhanced Cordless Telecommunications (DECT); Common Interface (CI); Part 2 : Physical Layer (PHL) (V2.1.1<sup>e</sup> édition)

**NBN EN 300 175-3**

Digital Enhanced Cordless Telecommunications (DECT); Common Interface (CI); Part 3 : Medium Access Control (MAC) layer (V2.1.1<sup>e</sup> édition)

**NBN EN 300 175-4**

Digital Enhanced Cordless Telecommunications (DECT); Common Interface (CI); Part 4 : Data Link Control (DLC) layer (V2.1.1<sup>e</sup> édition)

**NBN EN 300 175-5**

Digital Enhanced Cordless Telecommunications (DECT); Common Interface (CI); Part 5 : Network (NWK) layer (V2.1.1<sup>e</sup> édition)

**NBN EN 300 175-6**

Digital Enhanced Cordless Telecommunications (DECT); Common Interface (CI); Part 6 : Identities and addressing (V2.1.1<sup>e</sup> édition)

**NBN EN 300 175-7**

Digital Enhanced Cordless Telecommunications (DECT); Common Interface (CI); Part 7 : Security features (V2.1.1<sup>e</sup> édition)

**NBN EN 300 175-8**

Digital Enhanced Cordless Telecommunications (DECT); Common Interface (CI); Part 8 : Speech coding and transmission (V2.1.1<sup>e</sup> édition)

**NBN EN 300 220-2**

Electromagnetic compatibility and Radio spectrum Matters (ERM); Short Range Devices (SRD); Radio equipment to be used in the 25 MHz to 1 000 MHz frequency range with power levels ranging up to 500 mW; Part 2 : Harmonized EN covering essential requirements under article 3.2 of the R&TTE Directive (V2.1.2<sup>e</sup> édition)

**NBN EN 300 392-2**

Terrestrial Trunked Radio (TETRA); Voice plus Data (V+D); Part 2 : Air Interface (AI) (V3.2.1<sup>e</sup> édition)

**NBN EN 300 392-3-2**

Terrestrial Trunked Radio (TETRA); Voice plus Data (V+D); Part 3 : Interworking at the Inter-System Interface (ISI); Sub-part 2 : Additional Network Feature Individual Call (ANF-ISIIC) (V1.3.1<sup>e</sup> édition)

**NBN EN 300 392-5**

Terrestrial Trunked Radio (TETRA); Voice plus Data (V+D); Part 5 : Peripheral Equipment Interface (PEI) (V1.3.1<sup>e</sup> édition)

**NBN EN 300 392-12-1**

Terrestrial Trunked Radio (TETRA); Voice plus Data (V+D); Part 12 : Supplementary services stage 3; Sub-part 1 : Call Identification (CI) (V1.2.2<sup>e</sup> édition)

**NBN EN 300 392-12-21**

Terrestrial Trunked Radio (TETRA); Voice plus Data (V+D); Part 12 : Supplementary services stage 3; Sub-part 21 : Ambience Listening (AL) (V1.3.1<sup>e</sup> édition)

**NBN EN 301 166-1**

Electromagnetic compatibility and Radio spectrum Matters (ERM); Land Mobile Service; Radio equipment for analogue and/or digital communication (speech and/or data) and operating on narrow band channels and having an antenna connector; Part 1 : Technical characteristics and methods of measurement (V1.2.1<sup>e</sup> édition)

**NBN EN 301 166-2**

Electromagnetic compatibility and Radio spectrum Matters (ERM); Land Mobile Service; Radio equipment for analogue and/or digital communication (speech and/or data) and operating on narrow band channels and having an antenna connector; Part 2 : Harmonized EN covering essential requirements of article 3.2 of the R&TTE Directive (V1.2.1<sup>e</sup> édition)

**NBN EN 301 447**

Satellite Earth Stations and Systems (SES); Harmonized EN for satellite Earth Stations on board Vessels (ESVs) operating in the 4/6 GHz frequency bands allocated to the Fixed Satellite Service (FSS) covering essential requirements of article 3.2 of the R&TTE directive (V1.1.1<sup>e</sup> édition)

**NBN EN 301 459**

Satellite Earth Stations and Systems (SES); Harmonized EN for Satellite Interactive Terminals (SIT) and Satellite User Terminals (SUT) transmitting towards satellites in geostationary orbit in the 29,5 GHz to 30,0 GHz frequency bands covering essential requirements under article 3.2 of the R&TTE Directive (V1.4.1<sup>e</sup> édition)

**NBN EN 300 175-1**

Digital Enhanced Cordless Telecommunications (DECT); Common Interface (CI); Part 1 : Overview (V2.1.1<sup>e</sup> uitgave)

**NBN EN 300 175-2**

Digital Enhanced Cordless Telecommunications (DECT); Common Interface (CI); Part 2 : Physical Layer (PHL) (V2.1.1<sup>e</sup> uitgave)

**NBN EN 300 175-3**

Digital Enhanced Cordless Telecommunications (DECT); Common Interface (CI); Part 3 : Medium Access Control (MAC) layer (V2.1.1<sup>e</sup> uitgave)

**NBN EN 300 175-4**

Digital Enhanced Cordless Telecommunications (DECT); Common Interface (CI); Part 4 : Data Link Control (DLC) layer (V2.1.1<sup>e</sup> uitgave)

**NBN EN 300 175-5**

Digital Enhanced Cordless Telecommunications (DECT); Common Interface (CI); Part 5 : Network (NWK) layer (V2.1.1<sup>e</sup> uitgave)

**NBN EN 300 175-6**

Digital Enhanced Cordless Telecommunications (DECT); Common Interface (CI); Part 6 : Identities and addressing (V2.1.1<sup>e</sup> uitgave)

**NBN EN 300 175-7**

Digital Enhanced Cordless Telecommunications (DECT); Common Interface (CI); Part 7 : Security features (V2.1.1<sup>e</sup> uitgave)

**NBN EN 300 175-8**

Digital Enhanced Cordless Telecommunications (DECT); Common Interface (CI); Part 8 : Speech coding and transmission (V2.1.1<sup>e</sup> uitgave)

**NBN EN 300 220-2**

Electromagnetic compatibility and Radio spectrum Matters (ERM); Short Range Devices (SRD); Radio equipment to be used in the 25 MHz to 1 000 MHz frequency range with power levels ranging up to 500 mW; Part 2 : Harmonized EN covering essential requirements under article 3.2 of the R&TTE Directive (V2.1.2<sup>e</sup> uitgave)

**NBN EN 300 392-2**

Terrestrial Trunked Radio (TETRA); Voice plus Data (V+D); Part 2 : Air Interface (AI) (V3.2.1<sup>e</sup> uitgave)

**NBN EN 300 392-3-2**

Terrestrial Trunked Radio (TETRA); Voice plus Data (V+D); Part 3 : Interworking at the Inter-System Interface (ISI); Sub-part 2 : Additional Network Feature Individual Call (ANF-ISIIC) (V1.3.1<sup>e</sup> uitgave)

**NBN EN 300 392-5**

Terrestrial Trunked Radio (TETRA); Voice plus Data (V+D); Part 5 : Peripheral Equipment Interface (PEI) (V1.3.1<sup>e</sup> uitgave)

**NBN EN 300 392-12-1**

Terrestrial Trunked Radio (TETRA); Voice plus Data (V+D); Part 12 : Supplementary services stage 3; Sub-part 1 : Call Identification (CI) (V1.2.2<sup>e</sup> uitgave)

**NBN EN 300 392-12-21**

Terrestrial Trunked Radio (TETRA); Voice plus Data (V+D); Part 12 : Supplementary services stage 3; Sub-part 21 : Ambience Listening (AL) (V1.3.1<sup>e</sup> uitgave)

**NBN EN 301 166-1**

Electromagnetic compatibility and Radio spectrum Matters (ERM); Land Mobile Service; Radio equipment for analogue and/or digital communication (speech and/or data) and operating on narrow band channels and having an antenna connector; Part 1 : Technical characteristics and methods of measurement (V1.2.1<sup>e</sup> uitgave)

**NBN EN 301 166-2**

Electromagnetic compatibility and Radio spectrum Matters (ERM); Land Mobile Service; Radio equipment for analogue and/or digital communication (speech and/or data) and operating on narrow band channels and having an antenna connector; Part 2 : Harmonized EN covering essential requirements of article 3.2 of the R&TTE Directive (V1.2.1<sup>e</sup> uitgave)

**NBN EN 301 447**

Satellite Earth Stations and Systems (SES); Harmonized EN for satellite Earth Stations on board Vessels (ESVs) operating in the 4/6 GHz frequency bands allocated to the Fixed Satellite Service (FSS) covering essential requirements of article 3.2 of the R&TTE directive (V1.1.1<sup>e</sup> uitgave)

**NBN EN 301 459**

Satellite Earth Stations and Systems (SES); Harmonized EN for Satellite Interactive Terminals (SIT) and Satellite User Terminals (SUT) transmitting towards satellites in geostationary orbit in the 29,5 GHz to 30,0 GHz frequency bands covering essential requirements under article 3.2 of the R&TTE Directive (V1.4.1<sup>e</sup> uitgave)

**NBN EN 301 489**

Electromagnetic compatibility and Radio spectrum Matters (ERM); ElectroMagnetic Compatibility (EMC) standard for radio equipment and services; Part 23 : Specific conditions for IMT-2000 CDMA Direct Spread (UTRA) Base Station (BS) radio, repeater and ancillary equipment (V1.3.1<sup>e</sup> édition)

**NBN EN 301 498-24**

Electromagnetic compatibility and Radio spectrum Matters (ERM); ElectroMagnetic Compatibility (EMC) standard for radio equipment and services; Part 24 : Specific conditions for IMT-2000 CDMA Direct Spread (UTRA) for Mobile and portable (UE) radio and ancillary equipment (V1.4.1<sup>e</sup> édition)

**NBN EN 301 839-1**

Electromagnetic compatibility and Radio spectrum Matters (ERM); Short Range Devices (SRD); Ultra Low Power Active Medical Implants (ULP-AMI) and Peripherals (ULP-AMI-P) operating in the frequency range 402 MHz to 405 MHz; Part 1 : Technical characteristics and test methods (V1.2.1<sup>e</sup> édition)

**NBN EN 301 839-2**

Electromagnetic compatibility and Radio spectrum Matters (ERM); Short Range Devices (SRD); Ultra Low Power Active Medical Implants (ULP-AMI) and Peripherals (ULP-AMI-P) operating in the frequency range 402 MHz to 405 MHz; Part 2 : Harmonized EN covering essential requirements of article 3.2 of the R&TTE Directive (V1.2.1<sup>e</sup> édition)

**NBN EN 301 893**

Broadband Radio Access Networks (BRAN); 5 GHz high performance RLAN; Harmonized EN covering essential requirements of article 3.2 of the R&TTE Directive (V1.4.1<sup>e</sup> édition)

**NBN EN 301 908-4**

Electromagnetic compatibility and Radio spectrum Matters (ERM); Base Stations (BS), Repeaters and User Equipment (UE) for IMT-2000 Third-Generation cellular networks; Part 4 : Harmonized EN for IMT-2000, CDMA Multi-Carrier (cdma2000) (UE) covering essential requirements of article 3.2 of the R&TTE Directive (V3.2.1<sup>e</sup> édition)

**NBN EN 301 908-5**

Electromagnetic compatibility and Radio spectrum Matters (ERM); Base Stations (BS), Repeaters and User Equipment (UE) for IMT-2000 Third-Generation cellular networks; Part 5 : Harmonized EN for IMT-2000, CDMA Multi-Carrier (cdma2000) (BS) covering essential requirements of article 3.2 of the R&TTE Directive (V3.2.1<sup>e</sup> édition)

**NBN EN 301 908-6**

Electromagnetic compatibility and Radio spectrum Matters (ERM); Base Stations (BS), Repeaters and User Equipment (UE) for IMT-2000 Third-Generation cellular networks; Part 6 : Harmonized EN for IMT-2000, CDMA TDD (UTRA TDD) (UE) covering essential requirements of article 3.2 of the R&TTE Directive (V3.2.1<sup>e</sup> édition)

**NBN EN 302 194-2**

Electromagnetic compatibility and Radio spectrum Matters (ERM); Navigation radar used on inland waterways; Part 2 : Harmonized EN covering essential requirements of article 3.2 of the R&TTE Directive (V1.1.2<sup>e</sup> édition)

**NBN EN 302 217-1**

Fixed Radio Systems; Characteristics and requirements for point-to-point equipment and antennas; Part 1 : Overview and system-independent common characteristics (V1.2.1<sup>e</sup> édition)

**NBN EN 302 217-2**

Fixed Radio Systems; Characteristics and requirements for point-to-point equipment and antennas; Part 2-1 : System-dependent requirements for digital systems operating in frequency bands where frequency co-ordination is applied (V1.2.1<sup>e</sup> édition)

**NBN EN 302 217-2-2**

Fixed Radio Systems; Characteristics and requirements for point-to-point equipment and antennas; Part 2-2 : Harmonized EN covering essential requirements of Article 3.2 of R&TTE Directive for digital systems operating in frequency bands where frequency co-ordination is applied (V1.2.3<sup>e</sup> édition)

**NBN EN 302 326-1**

Fixed Radio Systems; Multipoint Equipment and Antennas; Part 1 : Overview and Requirements for Digital Multipoint Radio Systems (V1.2.2<sup>e</sup> édition)

**NBN EN 302 326-2**

Fixed Radio Systems; Multipoint Equipment and Antennas; Part 2 : Harmonized EN covering the essential requirements of article 3.2 of the R&TTE Directive for Digital Multipoint Radio Equipment (V1.2.2<sup>e</sup> édition)

**NBN EN 301 489**

Electromagnetic compatibility and Radio spectrum Matters (ERM); ElectroMagnetic Compatibility (EMC) standard for radio equipment and services; Part 23 : Specific conditions for IMT-2000 CDMA Direct Spread (UTRA) Base Station (BS) radio, repeater and ancillary equipment (V1.3.1e uitgave)

**NBN EN 301 498-24**

Electromagnetic compatibility and Radio spectrum Matters (ERM); ElectroMagnetic Compatibility (EMC) standard for radio equipment and services; Part 24 : Specific conditions for IMT-2000 CDMA Direct Spread (UTRA) for Mobile and portable (UE) radio and ancillary equipment (V1.4.1e uitgave)

**NBN EN 301 839-1**

Electromagnetic compatibility and Radio spectrum Matters (ERM); Short Range Devices (SRD); Ultra Low Power Active Medical Implants (ULP-AMI) and Peripherals (ULP-AMI-P) operating in the frequency range 402 MHz to 405 MHz; Part 1 : Technical characteristics and test methods (V1.2.1e uitgave)

**NBN EN 301 839-2**

Electromagnetic compatibility and Radio spectrum Matters (ERM); Short Range Devices (SRD); Ultra Low Power Active Medical Implants (ULP-AMI) and Peripherals (ULP-AMI-P) operating in the frequency range 402 MHz to 405 MHz; Part 2 : Harmonized EN covering essential requirements of article 3.2 of the R&TTE Directive (V1.2.1e uitgave)

**NBN EN 301 893**

Broadband Radio Access Networks (BRAN); 5 GHz high performance RLAN; Harmonized EN covering essential requirements of article 3.2 of the R&TTE Directive (V1.4.1e uitgave)

**NBN EN 301 908-4**

Electromagnetic compatibility and Radio spectrum Matters (ERM); Base Stations (BS), Repeaters and User Equipment (UE) for IMT-2000 Third-Generation cellular networks; Part 4 : Harmonized EN for IMT-2000, CDMA Multi-Carrier (cdma2000) (UE) covering essential requirements of article 3.2 of the R&TTE Directive (V3.2.1e uitgave)

**NBN EN 301 908-5**

Electromagnetic compatibility and Radio spectrum Matters (ERM); Base Stations (BS), Repeaters and User Equipment (UE) for IMT-2000 Third-Generation cellular networks; Part 5 : Harmonized EN for IMT-2000, CDMA Multi-Carrier (cdma2000) (BS) covering essential requirements of article 3.2 of the R&TTE Directive (V3.2.1e uitgave)

**NBN EN 301 908-6**

Electromagnetic compatibility and Radio spectrum Matters (ERM); Base Stations (BS), Repeaters and User Equipment (UE) for IMT-2000 Third-Generation cellular networks; Part 6 : Harmonized EN for IMT-2000, CDMA TDD (UTRA TDD) (UE) covering essential requirements of article 3.2 of the R&TTE Directive (V3.2.1e uitgave)

**NBN EN 302 194-2**

Electromagnetic compatibility and Radio spectrum Matters (ERM); Navigation radar used on inland waterways; Part 2 : Harmonized EN covering essential requirements of article 3.2 of the R&TTE Directive (V1.1.2e uitgave)

**NBN EN 302 217-1**

Fixed Radio Systems; Characteristics and requirements for point-to-point equipment and antennas; Part 1 : Overview and system-independent common characteristics (V1.2.1e uitgave)

**NBN EN 302 217-2**

Fixed Radio Systems; Characteristics and requirements for point-to-point equipment and antennas; Part 2-1 : System-dependent requirements for digital systems operating in frequency bands where frequency co-ordination is applied (V1.2.1e uitgave)

**NBN EN 302 217-2-2**

Fixed Radio Systems; Characteristics and requirements for point-to-point equipment and antennas; Part 2-2 : Harmonized EN covering essential requirements of Article 3.2 of R&TTE Directive for digital systems operating in frequency bands where frequency co-ordination is applied (V1.2.3e uitgave)

**NBN EN 302 326-1**

Fixed Radio Systems; Multipoint Equipment and Antennas; Part 1 : Overview and Requirements for Digital Multipoint Radio Systems (V1.2.2e uitgave)

**NBN EN 302 326-2**

Fixed Radio Systems; Multipoint Equipment and Antennas; Part 2 : Harmonized EN covering the essential requirements of article 3.2 of the R&TTE Directive for Digital Multipoint Radio Equipment (V1.2.2e uitgave)

**NBN EN 302 326-3**

Fixed Radio Systems; Multipoint Equipment and Antennas; Part 3 : Harmonized EN covering the essential requirements of article 3.2 of the R&TTE Directive for Multipoint Radio Antennas (V1.2.2<sup>e</sup> édition)

**NBN EN 302 454-1**

Electromagnetic compatibility and Radio spectrum Matters (ERM); Meteorological Aids (Met Aids); Radiosondes to be used in the 1 668,4 MHz to 1 690 MHz frequency range; Part 1 : Technical characteristics and test methods (V1.1.1<sup>e</sup> édition)

**NBN EN 302 454-2**

Electromagnetic compatibility and Radio spectrum Matters (ERM); Meteorological Aids (Met Aids); Radiosondes to be used in the 1 668,4 MHz to 1 690 MHz frequency range; Part 2 : Harmonized EN covering essential requirements of article 3.2 of the R&TTE Directive (V1.1.1<sup>e</sup> édition)

**NBN EN 302 510-1**

Electromagnetic compatibility and Radio spectrum Matters (ERM); Radio equipment in the frequency range 30 MHz to 37,5 MHz for Ultra Low Power Active Medical Membrane Implants and Accessories; Part 1 : Technical characteristics and test methods (V1.1.1<sup>e</sup> édition)

**NBN EN 302 510-2**

Electromagnetic compatibility and Radio spectrum Matters (ERM); Radio equipment in the frequency range 30 MHz to 37,5 MHz for Ultra Low Power Active Medical Membrane Implants and Accessories; Part 2 : Harmonized EN covering essential requirements of article 3.2 of the R&TTE Directive (V1.1.1<sup>e</sup> édition)

2. Les normes dérivées des normes européennes (EN) sont en principe disponibles en anglais, en français et en allemand; les normes dérivées des normes internationales (ISO) sont en principe disponibles en anglais et en français.

3. Ces normes peuvent être obtenues contre paiement de leur prix au Bureau de normalisation, avenue de la Brabançonne 29, 1000 Bruxelles.

## 4. Les normes :

NBN HD 022.9, 3<sup>e</sup> édition remplace NBN HD 022.9, 2<sup>e</sup> édition

NBN HD 022.9, 3<sup>e</sup> édition remplace NBN HD 022.9/A1, 1<sup>re</sup> édition

NBN HD 022.10, 2<sup>e</sup> édition remplace NBN HD 022.10, 1<sup>re</sup> édition

NBN HD 022.10, 2<sup>e</sup> édition remplace NBN HD 022.10/A1, 1<sup>re</sup> édition

NBN HD 022.11, 2<sup>e</sup> édition remplace NBN HD 022.11, 1<sup>re</sup> édition

NBN HD 022.11, 2<sup>e</sup> édition remplace NBN HD 022.11/A1, 1<sup>re</sup> édition

NBN HD 022.12, 2<sup>e</sup> édition remplace NBN HD 022.12, 1<sup>re</sup> édition

NBN HD 022.12, 2<sup>e</sup> édition remplace NBN HD 022.12/A1, 1<sup>re</sup> édition

NBN HD 022.13, 2<sup>e</sup> édition remplace NBN HD 022.13, 1<sup>re</sup> édition

NBN HD 022.13, 2<sup>e</sup> édition remplace NBN HD 022.13/A1, 1<sup>re</sup> édition

NBN HD 022.14, 3<sup>e</sup> édition remplace NBN HD 022.14, 2<sup>e</sup> édition

NBN HD 022.15, 2<sup>e</sup> édition remplace NBN HD 022.15, 1<sup>re</sup> édition

NBN HD 022.16, 2<sup>e</sup> édition remplace NBN HD 22.16 S1, 1<sup>re</sup> édition

NBN EN 343+A1, 2<sup>e</sup> édition remplace NBN EN 343, 1<sup>re</sup> édition

NBN HD 620, 2<sup>e</sup> édition remplace NBN HD 620, 1<sup>re</sup> édition

NBN HD 620, 2<sup>e</sup> édition remplace NBN HD 620/A2, 1<sup>re</sup> édition

NBN HD 620, 2<sup>e</sup> édition remplace NBN HD 620/A1, 1<sup>re</sup> édition

NBN EN 634-2, 2<sup>e</sup> édition remplace NBN EN 634-2, 1<sup>re</sup> édition

NBN EN 685, 3<sup>e</sup> édition remplace NBN EN 685, 2<sup>e</sup> édition

NBN EN 847-1+A1, 3<sup>e</sup> édition remplace NBN EN 847-1, 2<sup>e</sup> édition

NBN EN 942, 2<sup>e</sup> édition remplace NBN EN 942, 1<sup>re</sup> édition

NBN EN 1077, 2<sup>e</sup> édition remplace NBN EN 1077, 1<sup>re</sup> édition

NBN EN 1092-1, 2<sup>e</sup> édition remplace NBN EN 1092-1, 1<sup>re</sup> édition

NBN EN 1436, 2<sup>e</sup> édition remplace NBN EN 1436, 1<sup>re</sup> édition

NBN EN 1497, 2<sup>e</sup> édition remplace NBN EN 1497, 1<sup>re</sup> édition

NBN EN 1775, 2<sup>e</sup> édition remplace NBN EN 1775, 1<sup>re</sup> édition

NBN EN 1912+A1, 2<sup>e</sup> édition remplace NBN EN 1912, 1<sup>re</sup> édition

NBN EN 10216-2+A2, 1<sup>re</sup> édition remplace NBN EN 10216-2, 1<sup>re</sup> édition

NBN EN 10247, 1<sup>re</sup> édition remplace NBN ENV 10247, 1<sup>re</sup> édition

**NBN EN 302 326-3**

Fixed Radio Systems; Multipoint Equipment and Antennas; Part 3 : Harmonized EN covering the essential requirements of article 3.2 of the R&TTE Directive for Multipoint Radio Antennas (V1.2.2e uitgave)

**NBN EN 302 454-1**

Electromagnetic compatibility and Radio spectrum Matters (ERM); Meteorological Aids (Met Aids); Radiosondes to be used in the 1 668,4 MHz to 1 690 MHz frequency range; Part 1 : Technical characteristics and test methods (V1.1.1e uitgave)

**NBN EN 302 454-2**

Electromagnetic compatibility and Radio spectrum Matters (ERM); Meteorological Aids (Met Aids); Radiosondes to be used in the 1 668,4 MHz to 1 690 MHz frequency range; Part 2 : Harmonized EN covering essential requirements of article 3.2 of the R&TTE Directive (V1.1.1e uitgave)

**NBN EN 302 510-1**

Electromagnetic compatibility and Radio spectrum Matters (ERM); Radio equipment in the frequency range 30 MHz to 37,5 MHz for Ultra Low Power Active Medical Membrane Implants and Accessories; Part 1 : Technical characteristics and test methods (V1.1.1e uitgave)

**NBN EN 302 510-2**

Electromagnetic compatibility and Radio spectrum Matters (ERM); Radio equipment in the frequency range 30 MHz to 37,5 MHz for Ultra Low Power Active Medical Membrane Implants and Accessories; Part 2 : Harmonized EN covering essential requirements of article 3.2 of the R&TTE Directive (V1.1.1e uitgave)

2. De normen afgeleid van de Europese normen (EN) zijn in principe beschikbaar in het Engels, het Frans en het Duits; de normen afgeleid van de internationale normen (ISO) zijn in principe beschikbaar in het Engels en in het Frans.

3. Deze normen zijn verkrijgbaar bij het Bureau voor normalisatie, Brabançonnelaan 29, 1000 Brussel, tegen betaling van hun prijs.

## 4. De normen :

NBN HD 022.9, 3e uitgave vervangt NBN HD 022.9, 2e uitgave

NBN HD 022.9, 3e uitgave vervangt NBN HD 022.9/A1, 1e uitgave

NBN HD 022.10, 2e uitgave vervangt NBN HD 022.10/A1, 1e uitgave

NBN HD 22.10 S2, e uitgave vervangt NBN HD 022.10, 1e uitgave

NBN HD 022.11, 2e uitgave vervangt NBN HD 022.11, 1e uitgave

NBN HD 022.11, 2e uitgave vervangt NBN HD 022.11/A1, 1e uitgave

NBN HD 022.12, 2e uitgave vervangt NBN HD 022.12, 1e uitgave

NBN HD 022.12, 2e uitgave vervangt NBN HD 022.12/A1, 1e uitgave

NBN HD 022.13, 2e uitgave vervangt NBN HD 022.13, 1e uitgave

NBN HD 022.13, 2e uitgave vervangt NBN HD 022.13/A1, 1e uitgave

NBN HD 022.14, 3e uitgave vervangt NBN HD 022.14, 2e uitgave

NBN HD 022.15, 2e uitgave vervangt NBN HD 022.15, 1e uitgave

NBN HD 022.16, 2e uitgave vervangt NBN HD 22.16 S1, 1e uitgave

NBN EN 343+A1, 2e uitgave vervangt NBN EN 343, 1e uitgave

NBN HD 620, 2e uitgave vervangt NBN HD 620, 1e uitgave

NBN HD 620, 2e uitgave vervangt NBN HD 620/A2, 1e uitgave

NBN HD 620, 2e uitgave vervangt NBN HD 620/A1, 1e uitgave

NBN EN 634-2, 2e uitgave vervangt NBN EN 634-2, 1e uitgave

NBN EN 685, 3e uitgave vervangt NBN EN 685, 2e uitgave

NBN EN 847-1+A1, 3e uitgave vervangt NBN EN 847-1, 2e uitgave

NBN EN 942, 2e uitgave vervangt NBN EN 942, 1e uitgave

NBN EN 1077, 2e uitgave vervangt NBN EN 1077, 1e uitgave

NBN EN 1092-1, 2e uitgave vervangt NBN EN 1092-1, 1e uitgave

NBN EN 1436, 2e uitgave vervangt NBN EN 1436, 1e uitgave

NBN EN 1497, 2e uitgave vervangt NBN EN 1497, 1e uitgave

NBN EN 1775, 2e uitgave vervangt NBN EN 1775, 1e uitgave

NBN EN 1912+A1, 2e uitgave vervangt NBN EN 1912, 1e uitgave

NBN EN 10216-2+A2, 1e uitgave vervangt NBN EN 10216-2, 1e uitgave

NBN EN 10247, 1e uitgave vervangt NBN ENV 10247, 1e uitgave



NBN EN 12487, 2 <sup>e</sup> édition remplace NBN EN 12487, 1 <sup>re</sup> édition	NBN EN 12487, 2e uitgave vervangt NBN EN 12487, 1e uitgave
NBN EN 12697-2+A1, 2 <sup>e</sup> édition remplace NBN EN 12697-2, 1 <sup>re</sup> édition	NBN EN 12697-2+A1, 2e uitgave vervangt NBN EN 12697-2, 1e uitgave
NBN EN 12697-5+A1, 2 <sup>e</sup> édition remplace NBN EN 12697-5, 1 <sup>re</sup> édition	NBN EN 12697-5+A1, 2e uitgave vervangt NBN EN 12697-5, 1e uitgave
NBN EN 12697-6+A1, 2 <sup>e</sup> édition remplace NBN EN 12697-6, 1 <sup>re</sup> édition	NBN EN 12697-6+A1, 2e uitgave vervangt NBN EN 12697-6, 1e uitgave
NBN EN 12697-17+A1, 2 <sup>e</sup> édition remplace NBN EN 12697-17, 1 <sup>re</sup> édition	NBN EN 12697-17+A1, 2e uitgave vervangt NBN EN 12697-17, 1e uitgave
NBN EN 12697-19+A1, 2 <sup>e</sup> édition remplace NBN EN 12697-19, 1 <sup>re</sup> édition	NBN EN 12697-19+A1, 2e uitgave vervangt NBN EN 12697-19, 1e uitgave
NBN EN 12697-22+A1, 2 <sup>e</sup> édition remplace NBN EN 12697-22, 1 <sup>re</sup> édition	NBN EN 12697-22+A1, 2e uitgave vervangt NBN EN 12697-22, 1e uitgave
NBN EN 12697-24+A1, 2 <sup>e</sup> édition remplace NBN EN 12697-24, 1 <sup>re</sup> édition	NBN EN 12697-24+A1, 2e uitgave vervangt NBN EN 12697-24, 1e uitgave
NBN EN 12697-30+A1, 2 <sup>e</sup> édition remplace NBN EN 12697-30, 1 <sup>re</sup> édition	NBN EN 12697-30+A1, 2e uitgave vervangt NBN EN 12697-30, 1e uitgave
NBN EN 12697-32+A1, 2 <sup>e</sup> édition remplace NBN EN 12697-32, 1 <sup>re</sup> édition	NBN EN 12697-32+A1, 2e uitgave vervangt NBN EN 12697-32, 1e uitgave
NBN EN 12697-33+A1, 2 <sup>e</sup> édition remplace NBN EN 12697-33, 1 <sup>re</sup> édition	NBN EN 12697-33+A1, 2e uitgave vervangt NBN EN 12697-33, 1e uitgave
NBN EN 12697-34+A1, 2 <sup>e</sup> édition remplace NBN EN 12697-34, 1 <sup>re</sup> édition	NBN EN 12697-34+A1, 2e uitgave vervangt NBN EN 12697-34, 1e uitgave
NBN EN 12697-35+A1, 2 <sup>e</sup> édition remplace NBN EN 12697-35, 1 <sup>re</sup> édition	NBN EN 12697-35+A1, 2e uitgave vervangt NBN EN 12697-35, 1e uitgave
NBN EN 13363-1+A1, 2 <sup>e</sup> édition remplace NBN EN 13363-1, 1 <sup>re</sup> édition	NBN EN 13363-1+A1, 2e uitgave vervangt NBN EN 13363-1, 1e uitgave
NBN EN 13454-2+A1, 2 <sup>e</sup> édition remplace NBN EN 13454-2, 1 <sup>re</sup> édition	NBN EN 13454-2+A1, 2e uitgave vervangt NBN EN 13454-2, 1e uitgave
NBN EN 13977+A1, 2 <sup>e</sup> édition remplace NBN EN 13977, 1 <sup>re</sup> édition	NBN EN 13977+A1, 2e uitgave vervangt NBN EN 13977, 1e uitgave
NBN EN 14543+A1, 1 <sup>re</sup> édition remplace NBN EN 14543, 1 <sup>re</sup> édition	NBN EN 14543+A1, 1e uitgave vervangt NBN EN 14543, 1e uitgave
NBN EN ISO 4264, 3 <sup>e</sup> édition remplace NBN EN ISO 4264, 2 <sup>e</sup> édition	NBN EN ISO 4264, 3e uitgave vervangt NBN EN ISO 4264, 2e uitgave
NBN EN ISO 5356-2, 2 <sup>e</sup> édition remplace NBN EN 1281-2, 1 <sup>re</sup> édition	NBN EN ISO 5356-2, 2e uitgave vervangt NBN EN 1281-2, 1e uitgave
NBN EN ISO 6885, 2 <sup>e</sup> édition remplace NBN EN ISO 6885, 1 <sup>re</sup> édition	NBN EN ISO 6885, 2e uitgave vervangt NBN EN ISO 6885, 1e uitgave
NBN EN ISO 8185, 2 <sup>e</sup> édition remplace NBN EN ISO 8185, 1 <sup>re</sup> édition	NBN EN ISO 8185, 2e uitgave vervangt NBN EN ISO 8185, 1e uitgave
NBN EN ISO 9185, 2 <sup>e</sup> édition remplace NBN EN 373, 1 <sup>re</sup> édition	NBN EN ISO 9185, 2e uitgave vervangt NBN EN 373, 1e uitgave
NBN EN ISO 11499, 2 <sup>e</sup> édition remplace NBN EN ISO 11499, 1 <sup>re</sup> édition	NBN EN ISO 11499, 2e uitgave vervangt NBN EN ISO 11499, 1e uitgave
NBN EN ISO 11890-1, 2 <sup>e</sup> édition remplace NBN EN ISO 11890-1, 1 <sup>re</sup> édition	NBN EN ISO 11890-1, 2e uitgave vervangt NBN EN ISO 11890-1, 1e uitgave
NBN EN ISO 11979-6, 2 <sup>e</sup> édition remplace NBN EN 13503-6, 1 <sup>re</sup> édition	NBN EN ISO 11979-6, 2e uitgave vervangt NBN EN 13503-6, 1e uitgave
NBN EN ISO 13295, 2 <sup>e</sup> édition remplace NBN EN ISO 13295, 1 <sup>re</sup> édition	NBN EN ISO 13295, 2e uitgave vervangt NBN EN ISO 13295, 1e uitgave
NBN EN ISO 13478, 2 <sup>e</sup> édition remplace NBN EN ISO 13478, 1 <sup>re</sup> édition	NBN EN ISO 13478, 2e uitgave vervangt NBN EN ISO 13478, 1e uitgave
NBN EN ISO 14855-1, 2 <sup>e</sup> édition remplace NBN EN ISO 14855, 1 <sup>re</sup> édition	NBN EN ISO 14855-1, 2e uitgave vervangt NBN EN ISO 14855, 1e uitgave
NBN EN ISO 15546, 2 <sup>e</sup> édition remplace NBN EN ISO 15546, 1 <sup>re</sup> édition	NBN EN ISO 15546, 2e uitgave vervangt NBN EN ISO 15546, 1e uitgave
NBN EN ISO 23747, 2 <sup>e</sup> édition remplace NBN EN 13826, 1 <sup>re</sup> édition	NBN EN ISO 23747, 2e uitgave vervangt NBN EN 13826, 1e uitgave
NBN EN 55011, 4 <sup>e</sup> édition remplace NBN EN 55011, 3 <sup>e</sup> édition	NBN EN 55011, 4e uitgave vervangt NBN EN 55011, 3e uitgave
NBN EN 55011, 4 <sup>e</sup> édition remplace NBN EN 55011/A1, 3 <sup>e</sup> édition	NBN EN 55011, 4e uitgave vervangt NBN EN 55011/A1, 3e uitgave
NBN EN 55011, 4 <sup>e</sup> édition remplace NBN EN 55011/A2, 3 <sup>e</sup> édition	NBN EN 55011, 4e uitgave vervangt NBN EN 55011/A2, 3e uitgave
NBN EN 55016-1-1, 2 <sup>e</sup> édition remplace NBN EN 55016-1-1, 1 <sup>re</sup> édition	NBN EN 55016-1-1, 2e uitgave vervangt NBN EN 55016-1-1, 1e uitgave
NBN EN 55016-1-1, 2 <sup>e</sup> édition remplace NBN EN 55016-1-1/A1, 1 <sup>re</sup> édition	NBN EN 55016-1-1, 2e uitgave vervangt NBN EN 55016-1-1/A1, 1e uitgave
NBN EN 60079-26, 3 <sup>e</sup> édition remplace NBN EN 60079-26, 2 <sup>e</sup> édition	NBN EN 60079-26, 3e uitgave vervangt NBN EN 60079-26, 2e uitgave
NBN EN 60317-0-5, 2 <sup>e</sup> édition remplace NBN EN 60317-0-5, 1 <sup>re</sup> édition	NBN EN 60317-0-5, 2e uitgave vervangt NBN EN 60317-0-5, 1e uitgave
NBN EN 60317-0-5, 2 <sup>e</sup> édition remplace NBN EN 60317-0-5/A1, 1 <sup>re</sup> édition	NBN EN 60317-0-5, 2e uitgave vervangt NBN EN 60317-0-5/A1, 1e uitgave
NBN EN 60317-0-5, 2 <sup>e</sup> édition remplace NBN EN 60317-0-5/A2, 1 <sup>re</sup> édition	NBN EN 60317-0-5, 2e uitgave vervangt NBN EN 60317-0-5/A2, 1e uitgave
NBN EN 60335-2-14, 6 <sup>e</sup> édition remplace NBN EN 60335-2-14, 5 <sup>e</sup> édition	NBN EN 60335-2-14, 6e uitgave vervangt NBN EN 60335-2-14, 5e uitgave
NBN EN 61082-1, 4 <sup>e</sup> édition remplace NBN EN 61082-1, 3 <sup>e</sup> édition	NBN EN 61082-1, 4e uitgave vervangt NBN EN 61082-1, 3e uitgave
NBN EN 61082-1, 4 <sup>e</sup> édition remplace NBN EN 61082-1/A1, 1 <sup>re</sup> édition	NBN EN 61082-1, 4e uitgave vervangt NBN EN 61082-1/A1, 1e uitgave
NBN EN 61082-1, 4 <sup>e</sup> édition remplace NBN EN 61082-1/A2, 1 <sup>re</sup> édition	NBN EN 61082-1, 4e uitgave vervangt NBN EN 61082-1/A2, 1e uitgave
NBN EN 61082-1, 4 <sup>e</sup> édition remplace NBN EN 61082-2, 3 <sup>e</sup> édition	NBN EN 61082-1, 4e uitgave vervangt NBN EN 61082-2, 3e uitgave
NBN EN 61082-1, 4 <sup>e</sup> édition remplace NBN EN 61082-3, 3 <sup>e</sup> édition	NBN EN 61082-1, 4e uitgave vervangt NBN EN 61082-3, 3e uitgave

NBN EN 61082-1, 4<sup>e</sup> édition remplace NBN EN 61082-4, 1<sup>re</sup> édition  
 NBN EN 62271-202, 2<sup>e</sup> édition remplace NBN EN 61330, 1<sup>re</sup> édition  
 NBN EN 81714-2, 2<sup>e</sup> édition remplace NBN EN 81714-2, 1<sup>re</sup> édition  
 5. L'enregistrement des normes belges suivantes est annulé :

NBN EN 61937, 1<sup>re</sup> édition

NBN EN 61082-1, 4e uitgave vervangt NBN EN 61082-4, 1e uitgave  
 NBN EN 62271-202, 2e uitgave vervangt NBN EN 61330, 1e uitgave  
 NBN EN 81714-2, 2e uitgave vervangt NBN EN 81714-2, 1e uitgave  
 5. De registratie van de volgende Belgische normen wordt ingetrokken :

NBN EN 61937, 1e uitgave

## FEDERALE OVERHEIDSDIENST ECONOMIE, K.M.O., MIDDENSTAND EN ENERGIE

[C - 2007/11563]

### Raad voor de Mededinging. — Auditoraat. — Vereenvoudigde procedure Beslissing nr. 2007-C/C-31-AUD van 22 november 2007. — Zaak MEDE-C/C-07/0032 : SUMI NV/Brantano NV

Wet tot bescherming van de economische mededinging, gecoördineerd op 15 september 2006(1), artikel 61, § 3 :

1. Op 7 november 2007 ontving het Auditoraat van de Raad voor de Mededinging een aanmelding van een concentratie in de zin van artikel 9, § 1 van de wet tot bescherming van de economische mededinging, gecoördineerd bij het koninklijk besluit van 15 september 2006 (hierna « de wet »). Deze concentratie betreft de voorgenomen verwerving van uitsluitende zeggenschap door SUMI NV (hierna « SUMI »), een dochtervennootschap van Macintosh Retail Group NV (hierna « Macintosh ») over Brantano NV (hierna « Brantano ») door een vrijwillig openbaar bod tot aankoop van alle aandelen en aandelenopties van Brantano in uitvoering van een overeenkomst d.d. 26 oktober 2007 tussen Macintosh en de grootaandeelhouders van Brantano, m.n. Brafin SAK, Mitiska NV en Sobradis NV.

De aanmeldende partij SUMI heeft toepassing gevraagd van de vereenvoudigde procedure zoals bepaald in artikel 61, § 1 van de wet.

2. Macintosh, Parkweg 20, 6212Xn Maastricht, Nederland, is een Nederlandse non-food retailer gespecialiseerd in de detailverkoop van consumentenproducten in Nederland, België, Frankrijk en Duitsland en m.n. schoenen (en accessoires), mobiele telecomproducten en -diensten, fietsen, auto- en fietsaccessoires en woninginrichting en -decoratie.

3. SUMI, Rijksweg 376, 3630 Maasmechelen, is een dochtervennootschap van Macintosh en groepeert de Belgische activiteiten van Macintosh.

4. Brantano, Kwadelpstraat 2, 9320 Erembodegem, is een Belgische vennootschap gespecialiseerd in de detailverkoop van schoenen (en accessoires) voornamelijk in België en het Verenigd Koninkrijk.

5. Uit het onderzoek van de aangemelde operatie blijkt dat de voorgenomen concentratie valt binnen het toepassingsgebied van de wet en categorie c opgenomen in de nadere regels voor een vereenvoudigde aanmelding van concentraties zoals goedgekeurd door de Algemene Vergadering van de Raad voor de Mededinging op 8 juni 2007 (2).

6. Zoals bepaald in artikel 61, § 3, van de wet stelt de auditeur vast dat aan de voorwaarden voor toepassing van de vereenvoudigde procedure is voldaan en dat de aangemelde concentratie geen aanleiding geeft tot verzet.

7. Conform artikel 61, § 4, van de wet dient deze brief te worden beschouwd als een toelatingsbeslissing van de Raad voor de Mededinging in de zin van artikel 58, § 2, 1<sup>o</sup>, van de wet.

De Auditeur-generaal,  
 B. STULENS

Nota

(1) *Belgisch Staatsblad* van 29 september 2006.

(2) *Belgisch Staatsblad* van 4 juli 2007.

## SERVICE PUBLIC FEDERAL DE PROGRAMMATION POLITIQUE SCIENTIFIQUE

[C - 2007/21137]

### Archives générales du Royaume et Archives de l'Etat dans les Provinces Fonction scientifique dirigeante à conférer (m/v)

La fonction scientifique dirigeante ci-après est à conférer (fonction à prestations complètes) :

• Chef de la Section 11 "Archives de l'Etat dans les provinces flamandes - Limbourg" (degré III des fonctions dirigeantes).

#### 1. Rôle linguistique

Cette fonction est accessible aux candidat(e)s dont la connaissance de la langue néerlandaise est constatée conformément aux règles fixées par les lois sur l'emploi des langues en matière administrative; cette connaissance est prouvée s'il résulte des diplômes universitaires requis que le candidat a suivi l'enseignement dans la langue susmentionnée.

#### 2. Contexte

Les Archives générales du Royaume et Archives de l'Etat dans les Provinces, en bref Archives de l'Etat (AE) sont un établissement scientifique fédéral qui fait partie du Service public fédéral de Programmation (SPP) Politique scientifique. L'institution comprend les Archives générales du Royaume à Bruxelles et 17 dépôts des Archives de l'Etat répandus dans la totalité du pays.

## PROGRAMMATORISCHE FEDERALE OVERHEIDSDIENST WETENSCHAPSBELEID

[C - 2007/21137]

### Algemeen Rijksarchief en Rijksarchief in de Provinciën Te begeven leidinggevende wetenschappelijke functie (m/v)

De hierna vermelde leidinggevende wetenschappelijke functie is te begeven (voltijdse functie) :

• Hoofd van Afdeling 11 « Rijksarchieven in de Vlaamse provinciën - Limburg » (trap III der leidinggevende functies).

#### 1. Taalrol

Deze functie is toegankelijk voor kandidaten (m/v) wier kennis van het Nederlands wordt vastgesteld volgens de regels bepaald door de wetten op het gebruik van talen in bestuurszaken; deze kennis is bewezen indien uit de vereiste universitaire diploma's blijkt dat de kandidaat het onderwijs heeft genoten in voormelde taal.

#### 2. Situering

Het Algemeen Rijksarchief en Rijksarchief in de Provinciën, kortweg het Rijksarchief (RA) genoemd, is een wetenschappelijke instelling van de Belgische Federale Overheid, die deel uitmaakt van de Programmatorische Federale Overheidsdienst (POD) Wetenschapsbeleid. De instelling bestaat uit het Algemeen Rijksarchief te Brussel en uit 17 Rijksarchieven verspreid over het gehele land.

Les AE veillent à la bonne conservation des documents d'archives produits et gérés par les pouvoirs publics. Les AE donnent à ce sujet des directives et des recommandations, effectuent des visites de contrôle, organisent des cours pour les fonctionnaires et interviennent en tant que conseiller dans la construction et l'aménagement des locaux de conservation d'archives et dans l'organisation de la gestion d'archives au sein d'une administration publique.

Les AE acquièrent et conservent (après tri) les archives d'au moins 30 ans des cours et tribunaux, des administrations publiques, des notaires, ainsi que du secteur privé et des particuliers (entreprises, hommes politiques, associations et sociétés, familles influentes, etc., qui ont joué un rôle important dans la vie sociale). Elles veillent à ce que les archives publiques soient transférées selon les normes archivistiques.

Mettre ces documents d'archives à la disposition du public, en respectant le caractère privé de certaines données, est une des missions primordiales de l'institution. Dans les 18 salles de lecture, les AE mettent une infrastructure à la disposition d'un public varié. Le service direct au public via l'internet (la salle de lecture numérique) est une des priorités de l'institution.

Une des tâches principales du personnel scientifique consiste à rendre accessible l'immense quantité d'archives à peine ouvertes à la recherche qui se trouvent dans l'institution via la réalisation d'instruments de recherche scientifique (jalons de recherche, aperçus d'archives et guides, inventaires, études institutionnelles) qui doivent permettre au chercheur de découvrir endéans un temps raisonnable et de manière assez précise l'information souhaitée.

Les AE sont un centre de connaissance de l'information historique et d'archivistique. Le personnel scientifique des AE effectue une recherche scientifique permanente au niveau de l'archivistique, de la conservation et de l'histoire institutionnelle des établissements producteurs d'archives, ceci dans le cadre de l'accomplissement responsable des tâches mentionnées ci-dessus en matière d'acquisition, de conservation, d'ouverture à la recherche et de communicabilité.

Enfin, les AE coordonnent la politique archivistique au niveau national et visent à une collaboration efficace sur le plan international.

Depuis près de deux siècles, les scientifiques des Archives de l'Etat ont pour tâche de conserver et de gérer les collections remarquables, de mener des recherches scientifiques et de diffuser ces connaissances vers le grand public.

### 3. Description de fonction - Profil (aptitudes scientifiques spéciales requises)

#### Chef de la Section 11 « Archives de l'Etat dans les provinces flamandes – section Limbourg ».

##### 3.1. Description de la fonction

— Le chef de la section 11 est responsable des activités de la section à destination du public, des acquisitions, de la gestion, de l'ouverture à la recherche et de la valorisation des archives qui sont destinées à être conservées aux Archives de l'Etat à Hasselt.

— Il/Elle est responsable de la surveillance archivistique relative aux services publics dont le siège est situé dans la province de Limbourg.

— Il/Elle est responsable du fonctionnement quotidien de la section et fait rapport aux niveaux opérationnel, scientifique et administratif au chef du département II.

— Il/Elle dirige l'équipe d'archivistes et de collaborateurs et constitue l'élément moteur pour les projets mentionnés dans le plan stratégique et opérationnel.

— Il/Elle est responsable de la mise en œuvre et du développement optimal de la connaissance et des aptitudes au sein de la section, formule des propositions d'amélioration et les implémente après concertation avec le chef du département II.

##### 3.2. Diplôme requis

Les candidat(e)s doivent être porteurs/porteuses d'un diplôme de docteur obtenu après défense publique d'une dissertation de docteur en histoire.

##### 3.3. Compétences requises

Les candidat(e)s doivent

— avoir une grande expérience dans la direction de services scientifiques destinés au public;

— être apte à donner une direction aux activités de la section en matière de valorisation des résultats scientifiques et en matière d'organisation d'activités destinées au public;

— avoir une vision claire du rôle de la section et avoir de l'expérience dans la planification stratégique;

— être familiarisé aux archives et aux institutions, de préférence du ressort de la section. Des études dans ces deux domaines sont fortement appréciées;

Het Rijksarchief oefent toezicht uit op de goede bewaring van de archieven die door een overheid werden tot stand gebracht en beheerd. Het geeft in dit verband richtlijnen en aanbevelingen, verricht controlebezoeken, organiseert cursussen voor ambtenaren en treedt op als raadgever voor de bouw en de inrichting van archiefbewaarplaatsen en voor de organisatie van het archiefbeheer binnen een overheidsbestuur.

Het Rijksarchief verwerft en bewaart (na selectie) archieven van minstens 30 jaar oud van hoven en rechtbanken, openbare besturen en notarissen, alsook van de private sector en particulieren (bedrijven, politiek, verenigingen en genootschappen, grote families, enz. die een belangrijke rol hebben gespeeld in het maatschappelijk leven). Het ziet erop toe dat overheidsarchieven volgens de archivistische normen worden overgedragen.

Het beschikbaar stellen van deze archiefbescheiden aan het publiek, met bescherming van de privacy van bepaalde gegevens, behoort tot de hoofdopdrachten van de instelling. Het Rijksarchief stelt in zijn 18 studiezalen infrastructuur ter beschikking van een ruim en gevarieerd publiek. De rechtstreekse dienstverlening via het internet (de digitale leeszaal) is één van de prioriteiten voor de instelling.

Eén van de hoofdtaken van het wetenschappelijk personeel bestaat in het toegankelijk maken van de immense hoeveelheid nauwelijks ontsloten archief die zich in de instelling bevindt via de realisatie van een wetenschappelijk instrumentarium (weg- en zoekwijzers, archievenoverzichten en gidsen, inventarissen, institutionele studies) dat de onderzoeker moet toelaten de gewenste informatie vrij trefzeker en binnen redelijke tijd op te sporen.

Het Rijksarchief is een kenniscentrum inzake historische informatie en archiefbeheer. Het wetenschappelijk personeel van het Rijksarchief verricht permanent wetenschappelijk onderzoek op het gebied van de archivistiek, de conservering en de institutionele geschiedenis van de archiefvormende instellingen, zulks ter ondersteuning van een verantwoordelijke vervulling van de bovengenoemde opdrachten op het stuk van verwerving, bewaring, ontsluiting en beschikbaarstelling.

Het Rijksarchief coördineert tenslotte het archiefbeleid op nationaal niveau en streeft naar een doeltreffende samenwerking in internationaal verband.

Al bijna twee eeuwen is het de opdracht van de wetenschappers van het Rijksarchief om de opmerkelijke collecties te bewaren en te beheren, aan wetenschappelijk onderzoek te doen en het verspreiden van deze kennis naar het brede publiek.

### 3. Functie-inhoud - Profiel (vereiste specifieke wetenschappelijke vaardigheden)

#### Hoofd van Afdeling 11 « Rijksarchieven in de Vlaamse provincien – afdeling Limburg ».

##### 3.1. Functie-inhoud

— Het hoofd van de afdeling 11 is verantwoordelijk voor de publieksgerichte activiteiten van de afdeling, voor de verwerving, het beheer, de ontsluiting en de valorisatie van de archieven bestemd voor bewaring in het Rijksarchief te Hasselt.

— Hij/Zij is verantwoordelijk voor het archieftoezicht op openbare diensten met zetel in de provincie Limburg.

— Hij/Zij is verantwoordelijk voor de dagelijkse werking van de afdeling en rapporteert op operationeel, wetenschappelijk en administratief vlak aan het hoofd van departement II.

— Hij/Zij stuurt het team van archivariissen en medewerkers aan en is de drijvende kracht achter de projecten vermeld in het strategisch en operationeel plan.

— Hij/Zij staat in voor het optimaal aanwenden en ontwikkelen van de kennis en vaardigheden binnen de afdeling en formuleert voorstellen tot verbetering en implementeert deze in overleg met het hoofd van departement II.

##### 3.2. Vereist diploma

De kandidaten (m/v) moeten houder/houdster zijn van een diploma van doctor behaald na verdediging in het openbaar van een doctoraatsproefschrift in de geschiedenis.

##### 3.3. Vereiste competenties

De kandidaten (m/v) moeten

— ruime ervaring hebben in het leiden van wetenschappelijke publieksgerichte diensten;

— leiding kunnen geven aan de activiteiten van de afdeling met op het vlak van de valorisering van wetenschappelijke resultaten en van het organiseren van publieksgerichte activiteiten;

— een duidelijke visie hebben over de rol van de afdeling en ervaring hebben in strategisch plannen;

— vertrouwd zijn met de archieven en instellingen, bij voorkeur in het ressort van de afdeling. Studies in deze beide domeinen zijn ten zeerste gewenst;

- posséder de grandes aptitudes à coordonner et à organiser;
- être en mesure de communiquer aisément et posséder de grandes aptitudes à diriger;
- être familiarisé aux normes en vigueur en matière d'acquisition, de gestion, de conservation et d'ouverture à la recherche.

#### 3.4. L'élément suivant constitue un avantage :

Une bonne connaissance d'une autre langue nationale ainsi que de l'anglais est un atout supplémentaire.

#### 4. Lieu de travail

AE, Section 11 : Bampslaan 4, 3500 Hasselt.

#### 5. Renseignements complémentaires

Plus d'informations sur le contenu de cette fonction peuvent être obtenues auprès de M. Karel Velle, Archiviste général du Royaume, rue de Ruysbroeck 2-6, 1000 Bruxelles (tél. : 02-513 76 80 – e-mail : karel.velle@arch.be).

#### 6. Comment solliciter ?

Posez votre candidature :

— après avoir pris connaissance du règlement de sélection qui donne entre autres le détail de toutes les conditions d'accès et des informations et documents à fournir avec la candidature;

vous pourrez obtenir ce règlement de sélection auprès des services du SPP Politique scientifique (tél. : 02-238 34 19 ou 02-238 35 68) ou via le site Web de ce SPP ( www.belspo.be , rubrique "offres d'emplois");

— dans les quinze jours ouvrables qui suivent celui de la publication de cette vacance d'emploi au *Moniteur belge*, donc au plus tard le 10 janvier 2008, par lettre recommandée adressée à Monsieur L. Grauls, Chef du Service des Ressources humaines du Service public fédéral de Programmation (SPP) Politique scientifique, rue de la Science 8 (1<sup>er</sup> étage), 1000 Bruxelles.

— over sterke coördinerende en organisatorische kwaliteiten beschikken;

— in staat zijn vlot te communiceren en beschikken over een sterk coachend vermogen;

— vertrouwd zijn met de vigerende normen inzake verwerving, beheer, behoud en ontsluiting van archieven.

#### 3.4. Volgend element is een voordeel :

Een uitstekende kennis van een andere landstaal en van het Engels zullen beschouwd worden als bijkomende troeven.

#### 4. Arbeidsplaats

RA, Afdeling 11 : Bampslaan 4, 3500 Hasselt.

#### 5. Bijkomende inlichtingen

Meer informatie over de inhoud van deze functie kan ingewonnen worden bij de Heer Karel Velle, Algemeen Rijksarchivaris, Ruisbroekstraat 2-6, 1000 Brussel (tel. : 02-513 76 80 – e-mail : karel.velle@arch.be).

#### 6. Hoe solliciteren ?

Solliciteren kan :

— na te hebben kennis genomen van het selectiereglement dat onder meer de volledige toegangsvoorwaarden bevat en dat preciseert welke inlichtingen en documenten bij de kandidatuur dienen te worden gevoegd;

het selectiereglement kan worden bekomen bij de diensten van de POD Wetenschapsbeleid (tel. : 02-238 34 19 of 02-238 35 68) of via de website van deze POD ( www.belspo.be , rubriek "vacatureberichten");

— tot en met de vijftiende werkdag volgend op de datum waarop deze vacature wordt bekendgemaakt in het *Belgisch Staatsblad*, dus tot 10 januari 2008, bij aangetekende brief gericht aan de Heer L. Grauls, Hoofd van de Dienst Human Resources van de Federale Programmatorische Overheidsdienst (POD) Wetenschapsbeleid, Wetenschapsstraat 8 (1e verd.), 1000 Brussel.

### SERVICE PUBLIC FEDERAL DE PROGRAMMATION POLITIQUE SCIENTIFIQUE

[C – 2007/21136]

#### Musée royal de l'Afrique centrale Fonction scientifique dirigeante à conférer (m/f)

La fonction scientifique dirigeante ci-après est à conférer au Musée royal de l'Afrique centrale (fonction à prestations complètes) :

— Chef de la Section 12 "Histoire de la présence belge à l'étranger" (degré III des fonctions dirigeantes).

#### 1. Rôle linguistique.

Cette fonction est accessible à des candidat(e)s affecté(e)s au rôle linguistique français ou néerlandais ou pouvant être affecté(e)s au rôle linguistique français ou néerlandais.

#### 2. Contexte :

Le Musée royal de l'Afrique centrale (MRAC) est un établissement scientifique fédéral belge.

Il fait partie du Service public fédéral de Programmation (SPP) Politique scientifique.

En tant qu'institut de recherche scientifique consacrée à l'Afrique, il occupe une place importante sur la scène internationale; en tant que lieu culturel, il compte parmi les musées les plus visités du pays.

Le Musée abrite des collections tout à fait remarquables, telles que :

- ses objets ethnographiques en provenance d'Afrique Centrale constituant un ensemble unique au monde;
- les archives complètes de Henry Morton Stanley, documents d'une grande valeur historique;
- sa photothèque et sa filmothèque, ainsi qu'un large éventail de cartes et de données géologiques;
- sa collection de zoologie comprenant un grand nombre d'exemplaires-types de la faune africaine, collection de la plus grande importance scientifique;
- la section d'Entomologie qui compte quelque six millions d'insectes;
- sa collection de bois tropicaux, devenue la plus importante d'Europe.

En tant qu'institut de recherche le MRAC occupe environ 75 scientifiques travaillant dans cinq domaines distincts : l'anthropologie culturelle, la zoologie, la géologie, l'histoire et l'économie agricole et forestière.

### PROGRAMMATORISCHE FEDERALE OVERHEIDSDIENST WETENSCHAPSBELEID

[C – 2007/21136]

#### Koninklijk Museum voor Midden-Afrika Te begeven leidinggevende wetenschappelijke functie (m/v)

De hierna vermelde leidinggevende wetenschappelijke functie is te begeven bij het Koninklijk Museum voor Midden-Afrika (voltijdse functie) :

— Hoofd van de Afdeling 12 "Geschiedenis van de Belgische aanwezigheid overzee" (trap III der leidinggevende functies).

#### 1. Taalrol.

Deze functie is toegankelijk voor kandidaten (m/v) ingedeeld bij de Nederlandse of Franse taalrol of die kunnen worden ingedeeld bij de Nederlandse of de Franse taalrol.

#### 2. Situering :

Het Koninklijk Museum voor Midden-Afrika (KMMA) is een wetenschappelijke instelling van de Belgische Federale Overheid.

Het maakt deel uit van de Programmatorische Federale Overheidsdienst (POD) Wetenschapsbeleid.

Het is niet alleen een toonaangevend instituut voor wetenschappelijk onderzoek over Afrika, maar ook één van de meest bezochte musea in België.

Het museum herbergt unieke collecties zoals :

- 's werelds rijkste en meest befaamde verzameling etnografische voorwerpen uit Centraal-Afrika;
- het historisch interessante en volledige archief van Henry Morton Stanley;
- een unieke foto- en filmtheek en een zeer uitgebreide collectie kaarten en geologische informatie;
- een zoölogische verzameling die een groot aantal wetenschappelijk zeer belangrijke type-exemplaren bevat van de Afrikaanse fauna;
- een afdeling Entomologie die ongeveer zes miljoen insecten bewaart;
- een collectie tropisch hout die is uitgegroeid tot de belangrijkste van Europa.

Als instelling voor wetenschappelijk onderzoek stelt het KMMA ongeveer 75 wetenschappers tewerk in vijf verschillende domeinen : culturele antropologie, zoölogie, geologie, geschiedenis en land- en bosbouwconomie.



Parallèlement au travail de recherche, les sections scientifiques offrent également divers services. Chaque année, une centaine d'étudiants sont guidés dans l'élaboration de leur thèse. Des chercheurs participent également à des séminaires, des workshops et des stages individuels.

Diverses banques de données sont mises à la disposition du public. Ainsi, Metafro InfoSys gère une immense banque de méta-données visant à répertorier les sources documentaires relatives à l'Afrique Centrale. En plus d'une vaste bibliothèque, le MRAC dispose d'un centre de documentation spécialisé dans des domaines tels que la biodiversité, les sciences humaines et la géologie.

Depuis plus d'un siècle, les scientifiques du MRAC ont pour tâche de conserver et de gérer les collections remarquables, de mener des recherches scientifiques et de diffuser ces connaissances vers le grand public.

### 3. Description de fonction - Profil (aptitudes scientifiques spéciales requises).

#### Chef de la Section 12 "Histoire de la présence belge à l'étranger".

##### 3.1. Description de la fonction.

Le chef de la section 12 est responsable de la direction de la recherche, de la gestion des collections et des archives, de la valorisation des résultats, et responsable des activités orientées vers le public de la section "Histoire de la présence belge à l'étranger".

Il/ Elle doit avoir de bonnes aptitudes et l'expérience de travail en matière de communication interne et externe.

##### 3.2. Votre profil (aptitudes scientifiques spéciales requises).

###### 3.2.1. Diplôme requis.

Les candidats (m/f) doivent être porteurs/ porteuses d'un diplôme de docteur en histoire, histoire de l'art ou équivalent (diplôme obtenu après la défense publique d'une dissertation sur un sujet de l'histoire de l'Afrique).

###### 3.2.2. Compétences requises.

Les candidats (m/f) doivent

- avoir une expérience pertinente en matière de planification, d'organisation et de gestion de la recherche scientifique concernant l'histoire de l'Afrique ainsi que de la diffusion de l'information scientifique;

- avoir une expérience pertinente dans l'acquisition, la gestion et la valorisation des collections, l'organisation d'activités d'exposition et le service scientifique au public;

- avoir une vision claire du rôle de la recherche historique, de l'importance de la gestion de collections et d'archives et du service public dans le large contexte des missions du Musée royal de l'Afrique centrale;

- avoir une connaissance de la problématique du développement durable en Afrique et être capables de travailler au sein d'une équipe multidisciplinaire;

- démontrer une solide capacité à diriger une équipe et faire preuve d'un bon esprit d'équipe.

###### 3.2.3. Les éléments suivants constituent un avantage.

- Une bonne connaissance de la seconde langue nationale ainsi que de l'anglais est un atout supplémentaire.

### 4. Lieu de travail.

Musée royal de l'Afrique centrale, Leuvensesteenweg 13, 3080 Tervuren.

### 5. Renseignements complémentaires.

Plus d'informations sur le contenu de cette fonction peuvent être obtenues auprès de Mme A. Flahou, assistante de direction, Leuvensesteenweg 13, 3080 Tervuren (tél. : 02 769 52 88; e-mail : [aflahou@africamuseum.be](mailto:aflahou@africamuseum.be)).

### 6. Comment solliciter ?

Posez votre candidature

— après avoir pris connaissance du règlement de sélection qui donne entre autres le détail de toutes les conditions d'accès et des informations et documents à fournir avec la candidature;

vous pourrez obtenir ce règlement de sélection auprès des services du SPP Politique scientifique (tél. : 02 238 34 19 ou 02 238 35 68) ou via le site Web de ce SPP ( [www.belspo.be](http://www.belspo.be) , rubrique "offres d'emplois");

— dans les 15 jours ouvrables qui suivent celui de la publication de ces vacances d'emploi au *Moniteur belge*, donc au plus tard le 10 janvier 2008 par lettre recommandée adressée à Monsieur L. Grauls, Chef du Service des Ressources humaines du Service public fédéral de Programmation (SPP) Politique scientifique, rue de la Science 8 (1<sup>er</sup> étage), 1000 Bruxelles.

Naast onderzoek wordt er ook aan wetenschappelijke dienstverlening gedaan. Jaarlijks worden een honderdtal studenten begeleid bij het maken van hun thesis. Heel wat onderzoekers nemen eveneens deel aan seminars, workshops en individuele stages.

Verschillende wetenschappelijke databanken zijn voor het publiek toegankelijk. Zo beheert Metafro InfoSys een enorme metadatabank die een catalogus van gegevensbronnen over Centraal-Afrika bevat. Naast een uitgebreide bibliotheek beschikt het KMMA over gespecialiseerde documentatiecentra met onderwerpen zoals biodiversiteit, menswetenschappen en geologie.

Al meer dan een eeuw is het de opdracht van de wetenschappers van het KMMA om de opmerkelijke collecties te bewaren en te beheren, aan wetenschappelijk onderzoek te doen en het verspreiden van deze kennis naar het brede publiek.

### 3. Functie-inhoud - Profielen (vereiste specifieke wetenschappelijke vaardigheden).

#### Hoofd van de Afdeling 12 "Geschiedenis van de Belgische aanwezigheid overzee".

##### 3.1. Functie-inhoud.

Het hoofd van de afdeling 12 is verantwoordelijk voor de leiding van het onderzoek, collectie- en archiefbeheer, valorisatie van resultaten, en dienstverlenende en publieksgerichte activiteiten van de afdeling "Geschiedenis van de Belgische aanwezigheid overzee".

Hij/ Zij dient goede vaardigheid en werkervaring te hebben op het gebied van interne en externe communicatie.

##### 3.2. Uw profiel (vereiste specifieke wetenschappelijke vaardigheden).

###### 3.2.1. Diplomavereisten.

De kandidaten (m/v) moeten houder/ houdster zijn van een diploma van doctor in de geschiedenis, kunstgeschiedenis of equivalent (diploma behaald na de verdediging in het openbaar van een proefschrift met betrekking tot de geschiedenis van Afrika).

###### 3.2.2. Vereiste competenties.

De kandidaten (m/v) moeten

- pertinente ervaring hebben in het plannen, organiseren en beheren van wetenschappelijk onderzoek met betrekking tot de geschiedenis van Afrika en verspreiden van wetenschappelijke informatie;

- pertinente ervaring hebben met de verwerving, het beheer en de valorisatie van collecties, het organiseren van tentoonstellingsactiviteiten en met wetenschappelijke dienstverlening;

- een duidelijke visie hebben over de rol van geschiedenisonderzoek, het belang van collectiebeheer, het beheren van archieven en van dienstverlening in de brede context van de opdrachten van het Koninklijk Museum voor Midden-Afrika;

- vertrouwd zijn met de problematiek van de duurzame ontwikkeling in Afrika en in multidisciplinair verband kunnen werken;

- sterke leidinggevende capaciteiten bewijzen en getuigen van een goede team spirit.

###### 3.2.3. Volgende elementen zijn een voordeel.

- Een goede kennis van de tweede landstaal en van het Engels zullen beschouwd worden als bijkomende troeven.

### 4. Arbeidsplaats.

Koninklijk Museum voor Midden-Afrika, Leuvensesteenweg 13, 3080 Tervuren.

### 5. Bijkomende inlichtingen.

Meer informatie omtrent de inhoud van deze functie kan worden bekomen bij Mevr. A. Flahou, directiemedewerkster, Leuvensesteenweg 13, 3080 Tervuren (tel. : 02 769 52 88; e-mail : [aflahou@africamuseum.be](mailto:aflahou@africamuseum.be)).

### 6. Hoe Solliciteren ?

Solliciteren kan

— na te hebben kennis genomen van het selectiereglement dat onder meer de volledige toegangsvoorwaarden bevat en dat preciseert welke inlichtingen en documenten bij de kandidatuur dienen te worden gevoegd;

het selectiereglement kan worden bekomen bij de diensten van de POD Wetenschapsbeleid (tel. : 02 238 34 19 of 02 238 35 68) of via de website van deze POD ( [www.belspo.be](http://www.belspo.be) , rubriek "vacatureberichten");

— tot en met de 15de werkdag volgend op de datum waarop deze vacatures worden bekendgemaakt in het *Belgisch Staatsblad*, dus tot 10 januari 2008 bij aangetekende brief gericht aan de Heer L. Grauls, Hoofd van de Dienst Human Resources van de Federale Programmatrice Overheidsdienst (POD) Wetenschapsbeleid, Wetenschapsstraat 8 (1ste verd.), 1000 Brussel.

**GOUVERNEMENTS DE COMMUNAUTE ET DE REGION  
GEMEENSCHAPS- EN GEWESTREGERINGEN  
GEMEINSCHAFTS- UND REGIONALREGIERUNGEN**

**VLAAMSE GEMEENSCHAP — COMMUNAUTE FLAMANDE**

**VLAAMSE OVERHEID**

**Leefmilieu, Natuur en Energie**

[C – 2007/37205]

**1 DECEMBER 2007. — Omzendbrief LNE/2007. — Milieueffectbeoordeling van plannen en programma's**

Aan de diensten van de Vlaamse Regering  
Aan de Vlaamse instanties  
Aan de dames en heren provinciegouverneurs  
Aan de colleges van burgemeester en schepenen

**INHOUDSTAFEL**

- I. Inleiding
  1. Situering van de omzendbrief
- II. Milieueffectbeoordeling van plannen of programma's
  1. Afbakening van het toepassingsgebied en de plan-MER-plicht
    - A. Fase 1 : Definitie van plan of programma
    - B. Fase 2 : Toepassingsgebied
      - B.1. Algemeen
      - B.2. Plannen of programma's die het kader vormen voor de toekenning van een vergunning voor een project
      - B.3. Plannen en programma's waarvoor, gelet op de mogelijke betekenisvolle effecten op speciale beschermingszones, een passende beoordeling vereist is uit hoofde van artikel 36ter van het decreet natuurbehoud
    - C. Fase 3 : Bepaling van de plicht tot opmaak van een plan-MER
      - C.1. Algemeen
      - C.2. Plannen en programma's die 'van rechtswege' plan-MER-plichtig zijn
      - C.3. Plannen en programma's waarvoor geval per geval moet geoordeeld worden of ze aanzienlijke milieueffecten kunnen hebben ('=screeningsplichtige')
      - C.4. Plannen en programma's uitsluitend bestemd voor noodsituaties
  2. Onderzoek tot milieueffectrapportage (= screening)
    - A. De screening
    - B. Screening door de initiatiefnemer van mogelijke aanzienlijke effecten
    - C. Screening door de dienst Mer
    - D. Aanzienlijke milieueffecten op grens- of gewestgrensoverschrijdend vlak
    - E. Beslissing door de dienst Mer van de plan-MER-plicht
    - F. Openbaarmaking van de beslissing van de dienst Mer
  3. Kennisgeving en inhoudsafbakening van het plan-MER
    - A. Overmaken van kennisgevingsdossier door de initiatiefnemer aan de dienst Mer
    - B. Openbaarmaking van het volledig verklaard kennisgevingsdossier
    - C. Overmaken van bemerkingen en adviezen aan de dienst Mer
    - D. Beslissing dienst Mer
  4. Opstellen van het plan-MER
    - A. Taak van de MER-coördinator
    - B. Inhoud van het plan-MER
  5. Onderzoek en gebruik van het plan-MER
    - A. Beoordeling van het plan-MER
    - B. Openbaar onderzoek over het plan-MER en het ontwerp van plan of programma
    - C. De vaststelling van het plan of programma en de procedure hierna

## I. Inleiding

### 1. Situering van de omzendbrief

Planmilieueffectrapportage is de beoordeling van bepaalde plannen en programma's op hun gevolgen voor het milieu. Hierbij gaat het om plannen en programma's die uiteindelijk kunnen leiden tot concrete projecten met mogelijk nadelige gevolgen voor het milieu

Deze omzendbrief geeft uitleg over de concrete toepassing en uitvoering in de praktijk van :

— het decreet van 27 april 2007 houdende wijziging van titel IV van het decreet van 5 april 1995 houdende algemene bepalingen inzake milieubeleid en van artikel 36ter van het decreet van 21 oktober 1997 betreffende het natuurbehoud en het natuurlijk milieu (hierna : het D.A.B.M.),

en

— het besluit van de Vlaamse Regering betreffende de milieueffectrapportage over plannen en programma's van 12 oktober 2007

Deze omzendbrief is in hoofdzaak bedoeld als praktische handleiding voor initiatiefnemers (1) van een plan of programma en voor adviesverlenende instanties in de plan-MER-procedure.

Voor concrete vragen rond de plan-MER-regelgeving kunt u terecht bij de ondersteunende MER-cel «dienst Begeleiding en Ondersteuning inzake Milieueffect- en veiligheidsrapportage» - binnen het Departement Leefmilieu, Natuur en Energie.

De ondersteunende MER-cel heeft tot taak enerzijds advies te verlenen aan gewestelijke, provinciale en gemeentelijke overheden inzake het onderzoek tot milieueffectrapportage en de opmaak van een milieueffectrapport en anderzijds in te staan voor de opvolging, de coördinatie en de begeleiding van de concrete dossiers. Concrete voorbeelden inzake deze coördinatie en begeleiding zijn verder uitgewerkt in deze omzendbrief.

De dienst Mer van de afdeling Milieu-, Natuur en Energiebeleid van het departement Leefmilieu, Natuur en Energie, in het D.A.B.M. genoemd de 'administratie', werkt totaal onafhankelijk van de ondersteunende MER-cel. De dienst Mer neemt de definitieve beslissingen in het onderzoek tot milieueffectrapportage (zie schema in bijlage 1) en in de plan-MER procedure (zie schema in bijlage 3).

In deze omzendbrief zal respectievelijk de plan-MER-plicht, de procedure voor onderzoek tot milieueffectrapportage (= screening) en de plan-MER-procedure aan bod komen.

## II. Milieueffectbeoordeling van plannen of programma's

### 1. Afbakening van het toepassingsgebied en de plan-MER-plicht (artikel 4.2.1 - 4.2.3 D.A.B.M.)

Er geldt enkel een plan-MER-plicht voor deze plannen en programma's die aanzienlijke milieueffecten kunnen hebben.

Om al dan niet te kunnen besluiten tot een plan-MER-plicht moeten geval per geval de volgende drie fases doorlopen worden :

fase 1 : in de eerste plaats moet worden nagegaan of het voorgenomen plan of programma onder de definitie valt van plan of programma zoals gedefinieerd in het D.A.B.M..

fase 2 : eens vaststaat dat het voorgenomen plan of programma onder de definitie van plan of programma valt, moet worden nagaan of het betrokken plan of programma onder het toepassingsgebied van het D.A.B.M. valt.

Het toepassingsgebied staat niet gelijk met de plan-MER-plicht, die pas in fase drie wordt behandeld. Dit betekent dat niet voor alle plannen en programma's waarop het D.A.B.M. van toepassing is, er een plan-MER-plicht geldt.

fase 3 : in deze fase wordt bepaald welke plannen en programma's waarop het D.A.B.M. van toepassing is, onder de plan-MER-plicht vallen. Er vindt desgevallend een onderzoek plaats naar de noodzaak tot de opmaak van een plan-MER (= screening), meer bepaald een onderzoek of het voorgenomen plan of programma aanzienlijke milieueffecten kan hebben.

Bijlage 1 bevat een schema met een uitleg van de stappen die moeten gevolgd worden teneinde al dan niet te kunnen besluiten tot een plan-MER-plicht. Een gedetailleerde bespreking van deze stappen volgt hieronder.

Bij vragen of onduidelijkheden bij het doorlopen van deze drie fases kan men ondersteuning en advies vragen aan de ondersteunende MER-cel.

#### A. FASE 1 : DEFINITIE VAN PLAN OF PROGRAMMA

Vooreerst moet nagegaan worden of het voorgenomen plan of programma valt onder de definitie van plan of programma zoals geformuleerd door het D.A.B.M..

De definitie van plan of programma bevat drie voorwaarden die tegelijkertijd moeten vervuld worden. Het betreft volgende drie voorwaarden :

1° decretales of bestuursrechtelijke bepalingen moeten voorschrijven dat een plan of programma wordt opgesteld en/of vastgesteld;

2° het moet gaan om een plan of programma dat door een instantie op regionaal, provinciaal of lokaal niveau is opgesteld;

3° het plan of programma moet via een wetgevingsprocedure door het parlement of de regering worden vastgesteld of door een instantie (regionaal, provinciaal of lokaal niveau) worden vastgesteld.

Plannen of programma's, of de wijzigingen ervan, die medegefinancierd worden door de Europese Unie vallen onder de definitie van plan of programma uit het D.A.B.M. op voorwaarde dat ze voldoen aan de drie bovenstaande cumulatieve voorwaarden.

Deze drie voorwaarden worden hieronder meer in detail toegelicht.

#### 1. decretales of bestuursrechtelijke bepalingen moeten voorschrijven dat een plan of programma wordt opgesteld en/of vastgesteld

Wanneer er een opmaakprocedure voorzien is bij decreet of besluit voor het plan of programma dan valt deze onder de definitie van plan of programma uit het D.A.B.M.

Bv. het decreet houdende de organisatie van de ruimtelijke ordening schrijft de opmaak en vaststelling voor van ruimtelijke uitvoeringsplannen en het decreet betreffende het integraal waterbeleid schrijft de opmaak en vaststelling voor van bekkenbeheerplannen. Andere plannen waarvoor eveneens een opmaakprocedure voorzien is bij decreet of besluit zijn onder meer oppervlaktedelfstoffenplannen, ruilverkavelingsplannen, landinrichtingsplannen en verkavelingsplannen.

Wanneer er geen opmaakprocedure voorzien is bij decreet of besluit voor het plan of programma, dan valt deze niet onder de definitie van plan of programma uit het D.A.B.M., en geldt er dus geen plan-MER-plicht.

## **2. het moet gaan om een plan of programma dat door een instantie op regionaal, provinciaal of lokaal niveau is opgesteld**

Met instanties worden in de eerste plaats overheidsinstanties bedoeld. Daarnaast worden tevens privaatrechtelijke rechtspersonen bedoeld die optreden als administratieve overheid (2). Zuivere private rechtspersonen worden niet geïsoleerd.

Het woord instantie kan onder meer duiden op de volgende instellingen :

- 1° het Vlaams Parlement en de eraan verbonden instellingen;
- 2° de diensten, intern of extern verzelfstandigde agentschappen, instellingen en rechtspersonen die afhangen van de Vlaamse Gemeenschap of het Vlaamse Gewest;
- 3° de provincies;
- 4° de gemeenten en districten;
- 5° de andere gemeentelijke en provinciale instellingen, met inbegrip van de verenigingen zonder winstoogmerk waarin één of meer gemeenten of provincies minstens de helft van de stemmen in één van de beheersorganen heeft of de helft van de financiering voor haar rekening neemt, en autonome provincie- en gemeentebedrijven;
- 6° de vereniging van provincies en gemeenten en de intergemeentelijke samenwerkingsverbanden zoals bedoeld in het decreet van 6 juli 2001 houdende de intergemeentelijke samenwerking, een intergemeentelijk samenwerkingsverband;
- 7° de polders bedoeld in de wet van 3 juni 1957 betreffende de polders, en de wateringeng, bedoeld in de wet van 5 juli 1956 betreffende de wateringeng;
- 8° de instellingen bedoeld in het decreet van 18 juli 2003 betreffende integraal waterbeleid;
- 9° alle andere publiekrechtelijke rechtspersonen of privaatrechtelijke rechtspersonen, die optreden als een administratieve overheid.

## **3. het plan of programma moet via een wetgevingsprocedure door het parlement of de regering worden vastgesteld of door een instantie (regionaal, provinciaal of lokaal niveau) worden vastgesteld**

Nadat het plan of programma werd opgesteld door een bovenvermelde instantie moet het plan of programma worden vastgesteld hetzij door dezelfde instantie (namelijk diegene die het plan of programma opgesteld heeft) of door de toezichthoudende instantie, hetzij door het Vlaams Parlement of de Vlaamse Regering via een formele wetgevingsprocedure.

Hieronder volgen enkele voorbeelden uit de wetgevingsprocedure inzake ruimtelijke ordening :

- een gewestelijk ruimtelijk uitvoeringsplan (RUP) wordt vastgesteld door de Vlaamse Regering;
- een provinciaal RUP wordt vastgesteld door de provincieraad maar moet de goedkeuring krijgen van de Vlaamse Regering;
- een gemeentelijk RUP wordt vastgesteld door de gemeenteraad maar moet de goedkeuring krijgen van de Deputatie.

Zoals uit bovenstaande voorbeelden blijkt, valt de vaststelling van een plan of programma dus niet altijd automatisch samen met de goedkeuring van het plan of programma.

Besluit :

Plannen en programma's die niet voldoen aan deze drie bovenstaande cumulatieve voorwaarden zijn dus in principe niet onderworpen aan de plan-MER-plicht. Voorbeelden hiervan zijn plannen en programma's die beschouwd kunnen worden als een vorm van 'vooronderzoek'. Uit dit 'vooronderzoek' kunnen dan in een later stadium concrete plannen en programma's voortvloeien die wel kunnen voldoen aan de drie bovenstaande cumulatieve voorwaarden. Het 'vooronderzoek' bevat immers vaak een alternatievenafweging (bv. een afweging van locaties) die de basis kan vormen voor concrete plannen of programma's in een later stadium (bv. een ruimtelijk uitvoeringsplan) zonder dat er bij deze alternatievenafweging een milieubeoordeling gebeurd is.

Concrete voorbeelden van dergelijke vormen van vooronderzoek kunnen zijn :

- streefbeeldstudies die uitgevoerd worden voor de aanpassing van wegen of de aanleg van nieuwe wegen en later kunnen leiden tot een ruimtelijk uitvoeringsplan;
- de zoektocht naar één of meerdere geschikte locaties binnen een provincie om nieuwe bedrijventerreinen te ontwikkelen, wat kan leiden tot de opmaak van een ruimtelijk uitvoeringsplan;
- de zoektocht naar één of meerdere geschikte locaties binnen een provincie voor de realisatie van sportfaciliteiten gecombineerd met een winkelcomplex, wat kan leiden tot de opmaak van een ruimtelijk uitvoeringsplan.

Als er een milieubeoordeling in het vooronderzoek zou gebeuren d.m.v. bijvoorbeeld een vrijwillig plan-MER dan kan de latere procedure (bv. van een ruimtelijke uitvoeringsplan) sneller en efficiënter verlopen. Dit vrijwillig plan-MER kan dan immers eventueel gebruikt worden om te voldoen aan de plan-MER-plicht van bijvoorbeeld het ruimtelijk uitvoeringsplan op voorwaarde dat het volledig voorgenomen plan reeds beoordeeld werd op zijn milieueffecten in het vrijwillig plan-MER. Het gebruik van het vrijwillig plan-MER om te voldoen aan de plan-MER-plicht kan evenwel niet als de decretale m.e.r.-procedure hierbij niet gevolgd is. Hierbij dient opgemerkt te worden dat voor bovenstaande gevallen van vrijwillig plan-MER de initiatiefnemer evenwel niet gebonden is door de decretale m.e.r.-procedure, maar dat deze wel aan te raden is.

Dit vrijwillig plan-MER kan naar gelang het geval zowel door een privé-instantie als door een overheidsinstantie opgesteld worden.



## B. FASE 2 : TOEPASSINGSGEBIED

### B.1. Algemeen

Eens vaststaat dat het voorgenomen plan of programma onder de definitie van plan of programma valt, moet worden nagegaan of het betrokken plan of programma onder het toepassingsgebied van het D.A.B.M. valt.

Het toepassingsgebied wordt in twee categorieën van plannen en programma's opgesplitst :

— plannen of programma's, of de wijziging ervan, die het kader vormen voor de toekenning van een vergunning voor een project;

— plannen of programma's, of de wijziging ervan, waarvoor, gelet op de mogelijke betekenisvolle effecten op speciale beschermingszones, een passende beoordeling is vereist uit hoofde van artikel 36ter, § 3, eerste lid van het decreet van 21 oktober 1997 betreffende het natuurbehoud en het natuurlijk milieu (hierna : decreet natuurbehoud).

Volgende plannen en programma's vallen anderzijds niet onder het toepassingsgebied van het D.A.B.M. en zijn derhalve ook niet MER-plichtig :

— plannen of programma's die uitsluitend bestemd zijn voor nationale defensie;

— financiële of begrotingsplannen en –programma's;

— plannen of programma's die wordt medegefinancierd in het kader van de programmeringsperiode 2000-2006 betreffende EG-Verordening nr. 1260/1999 van de Raad van 21 juni 1999 houdende algemene bepalingen inzake de Structuurfondsen en de programmeringsperiode 2000-2006 en 2000-2007 van EG-Verordening nr. 1257/1999 van de Raad van 17 mei 1999 inzake steun voor plattelandsontwikkeling uit het Europees Oriëntatie- en Garantiefonds voor de landbouw.

### B.2. Plannen of programma's die het kader vormen voor de toekenning van een vergunning voor een project

Er zal in concreto moeten worden nagegaan of het voorgenomen plan of programma een kader vormt voor de toekenning van een vergunning voor een project.

Hierna zal meer in detail worden ingegaan op de begrippen 'project', 'kader vormen voor' en 'vergunning'.

Onder 'het project' worden deze projecten bedoeld zoals vermeld in artikel 4.1.1, § 1, 5° van het D.A.B.M. Het is in deze fase van geen belang of het project al dan niet vermeld wordt in bijlage I of II van het besluit van de Vlaamse Regering van 10 december 2004 houdende vaststelling van de categorieën van projecten onderworpen aan milieueffectrapportage (hierna : het besluit van de Vlaamse Regering van 10 december 2004). Het is hierbij tevens van geen belang of het gaat om projecten van privaatrechtelijke dan wel publiekrechtelijke aard.

Het 'kader vormen voor' moet zo geïnterpreteerd worden dat het plan of programma een kader bepaalt waarin de uitvoering van projecten kan worden toegestaan middels het verkrijgen van een vergunning. Dit kader kunnen criteria of voorwaarden zijn op basis waarvan de vergunningverlenende instantie over een vergunningsaanvraag beslist.

Onder 'vergunningen' tenslotte worden onder meer stedenbouwkundige vergunningen, milieuvergunningen, natuurvergunningen en kapmachtigingen begrepen.

Voorbeelden van dergelijke plannen of programma's die het kader vormen voor de toekenning van een vergunning zijn :

— een ruimtelijk uitvoeringsplan : een stedenbouwkundige vergunning voor een project kan enkel verleend worden als het voorgenomen project zich in de bestemming bevindt die overeenstemt met de bestemming vastgelegd in het ruimtelijk uitvoeringsplan. Het ruimtelijk uitvoeringsplan vormt dan het kader op basis waarvan de stedenbouwkundige vergunning toegekend wordt.

— een ruilverkavelingsplan : dit plan wordt opgesteld voor gebieden gelegen binnen de bestemming 'agraris gebied'. Voor de uitvoering van één of meerdere onderdelen van het ruilverkavelingsplan kan een stedenbouwkundige vergunning vereist zijn. Het ruilverkavelingsplan vormt dan het kader op basis waarvan de stedenbouwkundige vergunning toegekend kan worden.

— een bekkenbeheerplan : een bekkenbeheerplan bevat bindende bepalingen, voor de uitvoering van deze bindende bepalingen kan er een stedenbouwkundige vergunning vereist zijn. Als er geen bestemmingswijziging vereist is voor de uitvoering van deze bindende bepalingen, dan vormt het bekkenbeheerplan het kader op basis waarvan de stedenbouwkundige vergunning toegekend wordt.

### B.3. Plannen en programma's waarvoor, gelet op de mogelijke betekenisvolle effecten op speciale beschermingszones, een passende beoordeling vereist is uit hoofde van artikel 36 ter van het decreet natuurbehoud

Het betreft meer bepaald deze plannen en programma's waarvoor, gelet op de mogelijke betekenisvolle effecten op speciale beschermingszones, een passende beoordeling moet worden opgemaakt omdat deze afzonderlijk of in combinatie met één of meerdere bestaande of voorgestelde activiteiten, plannen of programma's, een betekenisvolle aantasting van de natuurlijke kenmerken van een speciale beschermingszone in de zin van artikel 36bis van het decreet natuurbehoud kunnen veroorzaken.

Het gaat hier om plannen en programma's in het algemeen, er zal hier niet moeten worden nagegaan of ze al dan niet een kader vormen voor de toekenning van een vergunning van een project.

## C. FASE 3 : BEPALING VAN DE PLICHT TOT OPMAAK VAN EEN PLAN-MER

### C.1. Algemeen

In deze fase wordt bepaald welke plannen en programma's, waarop het D.A.B.M. van toepassing is, onder de plan-MER-plicht vallen, hetgeen natuurlijk niet belet dat ook op vrijwillige basis kan worden overgegaan tot de opmaak van een plan-MER. Zoals reeds bovenvermeld, moet benadrukt worden dat wanneer plan-MER's op vrijwillige basis worden opgesteld, de aangewezen procedure de voorgeschreven decretale m.e.r.-procedure is.

De bepaling van de plicht tot opmaak van een plan-MER mag, zoals aangegeven in artikel 4.2.3, § 5, van het D.A.B.M., er niet toe leiden dat plannen en programma's met mogelijke aanzienlijke milieueffecten niet onder het toepassingsgebied vallen.

Vooreerst zullen respectievelijk de plannen en programma's die 'van rechtswege' onderworpen zijn aan plan-MER-plicht en de plannen en programma's die 'geval per geval' beoordeeld moeten worden of ze aanzienlijke milieueffecten (namelijk de 'screeningsplichtige') hebben aan bod komen. Tenslotte wordt er aandacht besteed aan de plannen en programma's die uitsluitend bestemd zijn voor noodsituaties.

Bijlage 1 bevat een schematisch overzicht hiervan.

### C.2. Plannen en programma's die 'van rechtswege' plan-MER-plichtig zijn

Bij plannen en programma's die 'van rechtswege' onderworpen zijn aan de plan-MER-plicht is er geen voorafgaande toetsing vereist daar er op onweerlegbare wijze wordt vermoed dat deze plannen en programma's aanzienlijke milieueffecten kunnen hebben. Men onderscheidt twee groepen van plannen en programma's :

a) plannen en programma's, of de wijziging ervan, die tegelijkertijd

— een kader vormen voor de toekenning van een vergunning voor de in bijlagen I en II van het besluit van de Vlaamse Regering van 10 december 2004 opgesomde projecten

— niet het gebruik regelen van een klein gebied op lokaal niveau, noch een kleine wijziging inhouden

— betrekking hebben op landbouw, bosbouw, visserij, energie, industrie, vervoer, afvalstoffenbeheer, waterbeheer, telecommunicatie, toerisme en ruimtelijke ordening of grondgebruik (artikel 4.2.3, § 2, 1° D.A.B.M.);

b) plannen en programma's of de wijziging ervan waarvoor, gelet op de mogelijke betekenisvolle effecten op speciale beschermingszones, een passende beoordeling vereist is (artikel 4.2.1, tweede lid D.A.B.M.).

Voor plannen en programma's die enkel onder bovenstaande groep a vallen én voor plannen programma's die zowel onder bovenstaande groep a als b vallen dient dus een plan-MER opgesteld te worden.

Voor deze categorieën van plannen en programma's die van rechtswege plan-MER-plichtig zijn kan de eigenlijke plan-MER-procedure of de integratiespoorprocedure, ingeschreven in de bestaande reglementering van een bepaald beleidsdomein, reeds opgestart worden. De plan-MER-procedure vangt aan met de kennisgevingsprocedure, zie verder pagina 26 onder punt 3.

Hierna volgen enkele specifieke voorbeelden van plannen die behoren tot de bovenstaande groep a :

— Als er een ruimtelijk uitvoeringsplan opgemaakt wordt voor een bestemmingswijziging (dit kan bijvoorbeeld de omvorming van een agrarisch gebied of een lokaal bedrijventerrein zijn naar een gemengd regionaal bedrijventerrein) die de ontwikkeling van een industrieterrein van 70 ha mogelijk maakt, dan is het voorgenomen plan van rechtswege plan-MER-plichtig. Het betreft dan immers een plan dat betrekking heeft op ruimtelijke ordening, dat niet het gebruik regelt van een klein gebied op lokaal niveau noch een kleine wijziging inhoudt én het kader vormt voor de toekenning van een vergunning voor een bijlage II-project uit het besluit van de Vlaamse Regering van 10 december 2004, meer bepaald rubriek 10) a) industrieterreinontwikkeling met een oppervlakte van 50 ha of meer.

— Als er een ruimtelijk uitvoeringsplan opgemaakt wordt voor een bestemmingswijziging die de uitbreiding met 7 ha van een bestaand permanent kampeerterrein mogelijk maakt, dan is het voorgenomen plan van rechtswege plan-MER-plichtig. Het betreft dan immers een plan dat betrekking heeft op ruimtelijke ordening, dat niet het gebruik regelt van een klein gebied op lokaal niveau noch een kleine wijziging inhoudt én het kader vormt voor de toekenning van een vergunning voor een bijlage II-project uit het besluit van de Vlaamse Regering van 10 december 2004, meer bepaald rubriek 12) a) permanente kampeerterrinen met een oppervlakte van 5 ha of meer.

— Als er een ruimtelijk uitvoeringsplan opgemaakt wordt voor een bestemmingswijziging die de aanleg van een autosnelweg, met het oog op het verbinden van twee lokaties, mogelijk maakt, dan is het voorgenomen plan van rechtswege plan-MER-plichtig. Het betreft dan immers een plan dat betrekking heeft op ruimtelijke ordening, dat niet het gebruik regelt van een klein gebied op lokaal niveau noch een kleine wijziging inhoudt én het kader vormt voor de toekenning van een vergunning voor een bijlage I-project uit het besluit van de Vlaamse Regering van 10 december 2004, meer bepaald rubriek 9) aanleg van autosnelwegen en autowegen, met inbegrip van hoofdwegen.

Voor plannen en programma's, waarvan men vermoedt dat die enkel onder bovenstaande groep b vallen, dient vooraleer de eigenlijke plan-MER-procedure kan opgestart worden, onderzocht te worden of er voor het plan of programma, of voor de wijziging ervan, gelet op de mogelijke betekenisvolle effecten op de natuurlijke kenmerken van speciale beschermingszones, een passende beoordeling vereist is. Dit onderzoek dient te gebeuren voor de habitats en de soorten waarvoor de speciale beschermingszones zijn afgebakend en de soorten van bijlage III van het decreet natuurbehoud die in het gebied voorkomen, en omvat vijf hoofdvragen, met name :

1. Heeft het plan of programma een potentiële impact op de habitats (natuurlijke habitats en habitats van een soort) qua oppervlakte, ruimtelijke spreiding, structuur en kwaliteit?

2. Heeft het plan of programma een potentiële impact op het evenwicht tussen, de verspreiding en densiteit van de soorten en de populaties in zijn geheel?

3. Heeft het plan of programma een potentiële impact op de vitale factoren hoe het SBZ functioneert als ecosysteem?

4. Heeft het plan of programma een potentiële impact op de abiotische relaties die de structuur en de functie van de SBZ bepalen?

5. Heeft het plan of programma een potentiële impact op het bereiken van een gunstige staat van instandhouding voor de betreffende SBZ?

Om deze vragen te beantwoorden, dient er een analyse te gebeuren van de relevante effectgroepen per vraag. In onderstaande tabel kan men een overzicht vinden van deze effectgroepen en voorbeelden van mogelijke verstoringsfactoren.

Effectgroep	Voorbeelden van verstoringsfactoren
<b>1. Oppervlakte gebonden</b>	
1a. Fysisch ruimtebeslag (oppervlaktegebonden wijzigingen) ⇒ wijziging van de oppervlakte van een habitat ⇒ wijziging van het voorkomen van de soort of verlies aan leefgebied van een soort	<ul style="list-style-type: none"> <li>● Infrastructuurwerken (alle bouwwerken)</li> <li>● Uitbreiding industriegebieden, woongebieden, ...</li> <li>● Herverkaveling (landbouw)</li> </ul>
1b. Verandering in de kwaliteit van een habitat door fysische processen ⇒ verstoring/vernietiging van habitat ten gevolge van mechanische effecten, vergraving, bodemverstoring,... ⇒ wijziging substraten (door aanbrengen nieuwe substraten) ⇒ wijzigen van dynamiek (verstuiving, zandafzetting, erosie) ⇒ wijziging leefgebied van de soorten tengevolge van de fysische processen	<ul style="list-style-type: none"> <li>● Aanleg van pijpleidingen, collectoren</li> <li>● Zandsuppletie</li> <li>● Ontgrondingen</li> <li>● Storten/deponies</li> <li>● Berijding met zware machines (in werfstroken)</li> </ul>
1c. Verandering in de kwaliteit van een habitat of het leefgebied van een soort door wijziging in het landgebruik, het beheer of de functie	<ul style="list-style-type: none"> <li>● multifunctionele invulling van een gebied (bv. ontwikkeling van recreatie)</li> <li>● nabehoor bij aanleg ondergrondse leidingen (hierdoor kunnen bv. bostypen zich niet meer ontwikkelen)</li> <li>● nulbeheer (verlaten van terreinen): verbossing en verruiging</li> <li>● wijzigingen door intensivering maatschappelijk gebruik</li> <li>● terreinen die een functiewijziging ondergaan zoals een bufferfunctie binnen bv. industriegebied</li> <li>● bestendiging niet aangepast landgebruik binnen SBZ</li> </ul>
<b>2. Verandering in kwaliteit van een habitat : grondwaterrelaties</b>	
2a. Verdroging/vernatting via grondwaterrelaties, inclusief wijziging kwelgebieden en impact op grondwaterkwaliteit door wijziging hoeveelheden grondwater/oppervlaktewater 2b. verandering van het leefgebied van de soort tengevolge van wijziging leefgebied door verdroging/vernatting	<ul style="list-style-type: none"> <li>● Tengevolge van ontgrondingen</li> <li>● Bemalingen bij infrastructuurwerken</li> <li>● Permanente wijzigingen tengevolge van (ondergrondse) constructies</li> <li>● Tengevolge van verminderde infiltratie door bijkomende verharding</li> <li>● Verdieping van grachten, waterlopen,...</li> <li>● Wijziging stuwbeheer,...</li> </ul>
<b>3. Verandering in kwaliteit van een habitat : oppervlaktewaterrelaties</b>	
3a. Verandering in oppervlaktewaterpeilen	<ul style="list-style-type: none"> <li>● Inrichting van overstromingsgebieden</li> <li>● Herprofilering van waterlopen, vaargeulverdieping</li> <li>● Debietswijzigingen ten gevolge van exploitaties bedrijventerreinen,...</li> </ul>
3b. Verandering in overstromingsfrequentie, dynamiek, stroomsnelheden	<ul style="list-style-type: none"> <li>● Plaatsen van windturbines in zee</li> <li>● Inrichting van overstromingsgebieden</li> <li>● Ontgrondingen in riviergebieden, verdieping van vaargeulen, baggeren, vaargeulonderhoud</li> <li>● Industriële lozingen</li> <li>● Lozingen van waterzuivering</li> <li>● Ingrepen in havens (dammen, uitbreidingen,...) of kustverdedigingen</li> </ul>
3c. Verandering van de structuur van waterlopen, wijzigingen in morfologische processen van erosie en sedimentatie...	<ul style="list-style-type: none"> <li>● Overwelving van waterlopen, overbruggingen</li> <li>● Storten / ruimen van baggerspecie</li> <li>● Ontgrondingen</li> <li>● Inrichting van overstromingsgebieden, dijkverplaatsingen, (impact op sedimentatie, energiehuishouding van rivierecosysteem)</li> </ul>
3d. verandering leefgebied van een soort tengevolge van de processen in 3a-3c	
<b>4. Veranderingen in ruimtelijke relaties, netwerken en processen</b>	



Effectgroep	Voorbeelden van verstoringsfactoren
4a. verandering in de barrière-werking (infrastructuur op wegen, waterlopen, toename bebouwde oppervlakte,...)	<ul style="list-style-type: none"> <li>● Door infrastructuurwerken</li> <li>● Door wijziging landgebruik</li> </ul>
4b. versnippering (uitéenvallen van een leefgebied in kleinere gescheiden leefgebieden)	<ul style="list-style-type: none"> <li>● Door infrastructuurwerken</li> <li>● Door wijziging landgebruik</li> </ul>
<b>5. Verstoring</b>	
5a. Verstoring van soorten (door geluid, licht, trillingen, geur) – kwaliteitsverlies	<ul style="list-style-type: none"> <li>● Geluid van wegen, spoorlijnen, luchthavens</li> <li>● Werffasen</li> <li>● Industriële activiteiten/overslag</li> <li>● Snelheid van vaartuigen, machines</li> <li>● Hoogte van overvliegen</li> </ul>
5b. Verstoring van soorten door beweging (machines, mensen, golfslag,...)	<ul style="list-style-type: none"> <li>● Recreanten, ontsluiting van natuurgebieden</li> <li>● Wijzigingen in gebruik/intensiteit van waterlopen/oppervlaktewateren</li> <li>● Militaire oefeningen</li> <li>● Grote manifestaties</li> <li>● Capaciteitswijzigingen (havens)</li> </ul>
5c. Verandering in de mortaliteit (luchtwervelingen, verkeersslachtoffers, slachtoffers van waterturbines,...)	<ul style="list-style-type: none"> <li>● Aanpassing van sluizen</li> <li>● Windturbines</li> <li>● Verkeersslachtoffers door toename van verkeersintensiteiten</li> </ul>
<b>6. Verandering in kwaliteit van een habitat: chemische processen</b>	
6a. toevoer van voedingsstoffen/toxische stoffen via luchtrelaties, stof en depositie (atmosferische depositie)	<ul style="list-style-type: none"> <li>● Industriële emissies</li> <li>● Emissies uit landbouwsector</li> <li>● Emissies vanuit gebruik infrastructuur</li> </ul>
<b>7. Verandering in kwaliteit van een habitat door fysico-chemische wijzigingen in waterrelaties</b>	
7a. toevoer van nutriënten etc. via emissies in oppervlaktewater/grondwater	<ul style="list-style-type: none"> <li>● Door run-off (wegen, bufferbekken, verharde oppervlakten)</li> <li>● Exploitatie bedrijventerreinen</li> <li>● Door overstromingen tgv kwaliteit oppervlaktewater</li> <li>● Door overstroming impact op kwelzones</li> </ul>
7b. toevoer van toxische stoffen (zware metalen,...) in oppervlaktewater/grondwater	<ul style="list-style-type: none"> <li>● Problematiek zware metalen in de Kempen</li> <li>● Afzetting van vervuild slib</li> </ul>
7c. ecotoxicologische effecten soorten	<ul style="list-style-type: none"> <li>● Calamiteiten van industriële lozingen of bij niet/slechte werking van waterzuiveringsinfrastructuur</li> <li>● Gevolgen van industriële lozingen (chloriden, zware metalen...)</li> <li>● Opwoelen onderwaterbodern</li> </ul>

De door de initiatiefnemer te volgen procedure voor bovenvermeld onderzoek wordt schematisch voorgesteld in bijlage 4.

C.3. Plannen en programma's waarvoor geval per geval moet geoordeeld worden of ze aanzienlijke milieueffecten kunnen hebben (= 'screeningsplichtige')

— Plannen en programma's waarvoor geval per geval moet geoordeeld worden of ze aanzienlijke milieueffecten kunnen hebben zijn niet van rechtswege plan-MER-plichtig, maar zijn screeningsplichtig. Hiervoor moet met andere woorden een screening naar de mogelijke aanzienlijke milieueffecten worden doorgevoerd. Men onderscheidt hierbij twee groepen van plannen en programma's die het kader vormen voor de toekenning van een vergunning voor een project:

- plannen en programma's, of de wijziging ervan, die het gebruik bepalen van een klein gebied op lokaal niveau of een kleine wijziging inhouden (artikel 4.2.3, § 3, D.A.B.M.);

- plannen en programma's die niet het gebruik bepalen van een klein gebied op lokaal niveau, noch een kleine wijziging inhouden én die niet vallen onder de bovenvermelde plan-MER-plicht van rechtswege onder groep a op pagina 10 (artikel 4.2.3, § 2, 2° D.A.B.M.).

— De screening houdt meer bepaald in dat men nagaat of het plan of programma aanzienlijk effecten kan hebben op de bestaande situatie voor mens en milieu. Deze screening houdt een beoordeling in aan de hand van de in bijlage I opgesomde criteria van het D.A.B.M. De genoemde criteria zijn onderverdeeld in twee categorieën, nl. de kenmerken van de plannen en programma's enerzijds en de kenmerken van de effecten en van de gebieden die kunnen worden beïnvloed anderzijds (zie verder op pagina 17).

— Of er sprake is van een 'klein gebied op lokaal niveau' of een 'kleine wijziging' moet steeds geval per geval worden getoetst, daardoor werd er niet voor geopteerd een concrete definitie van deze begrippen te geven.

Wat betreft het begrip 'klein gebied op lokaal niveau':

Wanneer een plan of programma betrekking heeft op het hele grondgebied van een lokale instantie (zijnde een gemeente) dan is er geen sprake van een klein gebied op lokaal niveau. Wanneer het plan of programma betrekking heeft op een gedeelte van het grondgebied van een lokale instantie, dan kan er wel sprake zijn van een klein gebied op lokaal niveau, maar ook hier zal er in concreto een beoordeling dienen te gebeuren.

Wat betreft het begrip 'kleine wijzigingen':

Er zal in concreto moeten gekeken worden naar de context van het plan of programma dat wordt gewijzigd.

Een kleine wijziging is een wijziging die van die aard is dat het geen substantiële of essentiële verandering van de milieueffecten ten gevolge van de uitvoering van het plan of programma zou kunnen veroorzaken.

Hierna volgen ter illustratie enkele voorbeelden van plannen die het gebruik bepalen van kleine gebieden op lokaal niveau of een kleine wijziging van (bestaande) plannen inhouden. Het onderscheid tussen kleine wijzigingen en het gebruik van kleine gebieden op lokaal niveau is niet altijd zo duidelijk te stellen, zodat in de onderstaande voorbeelden dit onderscheid ook niet gemaakt wordt. De voorbeelden situeren zich in de ruimtelijke ordening, meer bepaald ruimtelijke uitvoeringsplannen. De voorbeelden zijn opgedeeld in twee groepen.

— Een eerste groep van ruimtelijke uitvoeringsplannen zijn deze die het kader vormen voor vergunningen voor projecten die niet vermeld worden onder bijlage I of II van het besluit van de Vlaamse Regering van 10 december 2004. Het betreft hier veelal activiteiten met een beperkt ruimtelijk bereik en waarvan de milieueffecten vermoedelijk niet als aanzienlijk te beschouwen zijn. Het spreekt voor zich dat hierbij rekening dient gehouden te worden met de ligging van het plan in de onmiddellijke nabijheid van bijzonder beschermde gebieden (bijvoorbeeld stads- of dorpsgezicht, natuurgebied) (voor meer informatie over bijzonder beschermde gebieden zie ook p. 18-19) :

- zone van openbaar nut moet uitgebreid worden om de verbouwing van een basisschool toe te laten;
- zone van openbaar nut moet worden aangeduid om de herlokalisatie van de lokalen van een jeugdbeweging mogelijk te maken;
- in een woongebied worden de bouwvoorschriften gewijzigd en wordt een beperkte zone voor magazijnen omgezet naar een zone voor woningbouw;
- een ruimtelijk uitvoeringsplan dat de mogelijkheid biedt voor vestiging van vier lokale bedrijven (bv. garagebedrijf, drankenhandel, bouwmaterialen en bandencentrale);
- een ruimtelijk uitvoeringsplan dat het mogelijk maakt om een lokale weg door te trekken zodat een lokaal bedrijventerrein ontsloten wordt;
- een gebied wordt bestemd om randstedelijk groengebied te ontwikkelen.

— Een tweede groep van ruimtelijke uitvoeringsplannen zijn deze die het kader vormen voor vergunningen voor projecten vermeld onder bijlage II van het besluit van de Vlaamse Regering van 10 december 2004. De screening van de milieueffecten gebeurt aan de hand van de criteria vermeld in bijlage I van het D.A.B.M. (voor de criteria zie pagina 17). Hierbij zal tevens rekening gehouden worden met de ligging van het plan in de onmiddellijke nabijheid van bijzonder beschermde gebieden. Omdat het activiteiten betreft van bijlage II zal de onderbouwing uitgebreider moeten zijn :

- een ruimtelijk uitvoeringsplan dat het vervolledigen van een knooppunt tussen autosnelwegen voorziet. Vertaald naar de rubrieken van het besluit van 10 december 2004 betreft het hier een wijziging van een autosnelweg (rubriek 13 van bijlage II).
- een ruimtelijk uitvoeringsplan dat de aanpassing van een kanaal mogelijk maakt zodat er een wachthaven kan worden aangelegd. Vertaald naar de rubrieken van het besluit van 10 december 2004 betreft het hier een wijziging van een waterweg (rubriek 10/h) van bijlage II).

Hierna volgt ter illustratie een voorbeeld van een plan dat niet het gebruik bepaalt van klein gebied op lokaal niveau noch een kleine wijziging van een (bestaand) plan inhoudt :

Als er een ruimtelijk uitvoeringsplan opgemaakt wordt voor een bestemmingswijziging (dit kan bijvoorbeeld de omvorming van een agrarisch gebied naar een gemengd regionaal bedrijventerrein zijn) die de ontwikkeling van een industrieterrein van 45 ha mogelijk maakt, dan is het voorgenomen plan screeningsplichtig. Het betreft dan immers een plan dat betrekking heeft op ruimtelijke ordening, dat niet het gebruik regelt van een klein gebied op lokaal niveau noch een kleine wijziging inhoudt én dat niet het kader vormt voor de toekenning van een vergunning voor een bijlage I of II-project uit het besluit van de Vlaamse Regering van 10 december 2004. Het voorgenomen plan maakt de ontwikkeling van een industrieterrein mogelijk, hetwelk niet onder rubriek 10/a) van bijlage II van het besluit van de Vlaamse Regering van 10 december 2004 valt, meer bepaald industrieterreinontwikkeling met een oppervlakte van 50 ha of meer.

Wat betreft de screeningsprocedure of de procedure van het onderzoek tot milieueffectrapportage, zie verder onder punt 2 op deze pagina.

#### C.4. Plannen en programma's uitsluitend bestemd voor noodsituaties

Plannen en programma's die in elk geval niet onderworpen zijn aan de MER-plicht, zijn meer bepaald plannen of programma's die uitsluitend bestemd zijn voor noodsituaties.

Deze plannen en programma's vallen in beginsel wel onder het toepassingsgebied, maar niet onder de plan-MER-plicht. Van noodsituaties is er sprake wanneer er wegens de hoogdringendheid geen tijd is om de plannen en programma's die nodig zijn om tot actie over te gaan aan een milieubeoordeling te onderwerpen.

Noodsituaties kunnen zowel voorvallen betreffen die door de natuur als door de mens zijn veroorzaakt (bv. aardbevingen, overstromingen en terroristische aanslagen).

#### 2. Onderzoek tot milieueffectrapportage (= screening) (artikel 4.2.5 – 4.2.7 D.A.B.M.)

— Dit onderzoek «naar mogelijke aanzienlijke effecten» (ook screening genoemd) moet enkel voor de categorieën van plannen en programma's die niet van rechtswege MER-plichtig zijn doorlopen worden. Het zijn de volgende plannen en programma's die het kader vormen voor een vergunning voor een project én (zie artikel 4.2.5 D.A.B.M.) :

- die slechts het gebruik bepalen van een klein gebied op lokaal niveau, of slechts een kleine wijziging inhouden van een bestaand plan of programma;
- die niet het gebruik bepalen van een klein gebied op lokaal niveau, noch een kleine wijziging inhouden van een bestaand plan of programma én die buiten de sectoren (landbouw, bosbouw, visserij, energie, industrie, vervoer, afvalstoffenbeheer, waterbeheer, telecommunicatie, toerisme, ruimtelijke ordening of grondgebruik) vallen;
- die niet het gebruik bepalen van een klein gebied op lokaal niveau, noch een kleine wijziging inhouden van een bestaand plan of programma én die geen betrekking hebben op een project vermeld in bijlage I of II van het besluit van de Vlaamse Regering van 10 december 2004.

Voor de overige categorieën van plannen en programma's, namelijk deze die van rechtswege plan-MER-plichtig zijn (o.m. de plannen en programma's waarvoor een passende beoordeling vereist is), kan de eigenlijke plan-MER-procedure voorzien in het D.A.B.M., voor zover de plan-MER-procedure onder de vorm van het integratiespoor niet ingeschreven is in de bestaande regelgeving van de beleidsdomeinen zoals voorzien in artikel 4.2.4 van het D.A.B.M. (3) reeds opgestart worden. De plan-MER-procedure vangt aan met de kennisgevingsprocedure, zie verder pagina 26 onder punt 3. Deze plannen en programma's hoeven dus niet de screening te doorlopen.

— De screening gebeurt in eerste instantie door de initiatiefnemer zelf. Deze is niet verplicht hierbij een beroep te doen op een erkende MER-coördinator. Bij vragen of onduidelijkheden m.b.t. de procedurestappen kan de initiatiefnemer contact opnemen met de ondersteunende MER-cel.

Bijlage 1 bevat een schema over de procedurestappen bij dit onderzoek tot milieueffectrapportage (= screening). Een meer gedetailleerde uitleg van deze stappen volgt hieronder.

#### A. DE SCREENING

De screening betreft het onderzoek naar het al dan niet voorkomen van aanzienlijke milieueffecten ten gevolge van het voorgenomen plan of programma.

Naargelang het resultaat van deze screening moet al dan niet besloten worden tot een plan-MER-plicht :

- indien er geen aanzienlijke milieueffecten kunnen zijn : geen plan-MER-plicht
- indien er wel aanzienlijke milieueffecten voor één of meerdere criteria kunnen zijn : plan-MER-plicht

De lijst in bijlage I van het D.A.B.M. bevat criteria betreffende de kenmerken van het plan of programma (lid 1), en betreffende de kenmerken van de effecten en van de gebieden die kunnen worden beïnvloed (lid 2). De criteria zijn niet opgesomd in volgorde van belangrijkheid, omdat het belang van de individuele criteria voor ieder plan of programma anders zal zijn. In het algemeen kan ervan worden uitgegaan dat aan hoe meer criteria wordt voldaan, hoe groter de waarschijnlijkheid is dat er zich aanzienlijke milieueffecten zullen voordoen.

De lijst met criteria vermeld in bijlage I van het D.A.B.M. kan men hieronder vinden. Hierbij worden een aantal verduidelijkingen aangebracht door middel van cursief gedrukte tekst.

#### 1. De kenmerken van plannen en programma's, in het bijzonder gelet op :

a. de mate waarin het plan of programma een kader vormt voor projecten en andere activiteiten met betrekking tot de ligging, aard, omvang en gebruiksvoorwaarden, alsmede wat betreft de toewijzing van hulpbronnen;

b. de mate waarin het plan of programma andere plannen en programma's, met inbegrip van die welke deel zijn van een hiërarchisch geheel, beïnvloedt.

Het kan hier gaan om plannen en programma's in de omliggende omgeving, zoals de aanliggende gemeente of provincie. Er moet hierbij ook rekening gehouden worden met de plaats in de hiërarchie van plannen en programma's, nl. hetzij op verticaal vlak (gewestelijk, provinciaal, gemeentelijk niveau) hetzij op horizontaal vlak (vb. gemeentelijke plannen van aanliggende gemeenten);

c. de relevantie van het plan of programma voor de integratie van milieuoverwegingen, vooral met het oog op de bevordering van duurzame ontwikkeling;

d. milieuproblemen die relevant zijn voor het plan of programma.

Hierbij wordt er toepassing gemaakt van beschikbare emissie-, immissie- en andere milieugegevens over :

- bodem;
- oppervlakte- en grondwater;
- fauna en flora;
- atmosfeer;
- klimaat;
- geluid en trillingen;
- licht;
- lucht en geur;
- gezondheid van de mens;
- stoffelijke goederen;
- mobiliteit, ruimte en landschap;

e. de relevantie van het plan of programma voor de toepassing van de milieuwetgeving van de Europese Gemeenschap (bijvoorbeeld plannen en programma's in verband met afvalstoffenbeheer of waterbescherming).

#### 2. Kenmerken van de effecten en van de gebieden die kunnen worden beïnvloed, in het bijzonder gelet op :

a. de waarschijnlijkheid, duur, frequentie en omkeerbaarheid van de effecten :

- de effecten op korte, middellange dan wel lange termijn;
- tijdelijke, remedieerbare dan wel permanente effecten;

b. de cumulatieve aard van de effecten :

- incrementele aspecten (aangroei, toename, lineair, exponentieel ten opzichte van tijdsverloop);
- interactieve aspecten;
- opeenvolgende aspecten;
- complexe causale aspecten;
- synergetische aspecten (nl. op elkaar inwerkend en alzo versterkend);

c. de grensoverschrijdende aard van de effecten, gelet op :

- de afstand van de gewest- of landsgrens;
- bijzondere klimatologische en geografische omstandigheden;

d. de risico's voor de menselijke veiligheid of gezondheid of voor het milieu (bijvoorbeeld door ongevallen);

e. de orde van grootte en het ruimtelijk bereik van de effecten (geografisch gebied en omvang van de bevolking die getroffen kan worden) :

- rustverstoring, barrière-effect, versnippering, ecotoopverlies, verzuring, eutrofiëring, vergiftiging, verdroging, verzadiging, patrimoniumverlies;
- geografische zone : oppervlakte, hoogte, diepte, kwetsbaarheid (scholen, ziekenhuizen, recreatiegebieden, bijzonder beschermde gebieden,...);
- verandering in de interne processen en structuren van de functionele systemen (wonen, werken in de verschillende sectoren, recreatie, communicatie...);
- verandering in de relaties tussen de functionele systemen (bereikbaarheid, toegankelijkheid, leefbaarheid,...);

f. de waarde en kwetsbaarheid van het gebied dat kan worden beïnvloed gelet op :

- bijzondere natuurlijke kenmerken of cultureel erfgoed;

- de overschrijding van de milieukwaliteitsnormen of van grenswaarden;
- intensief grondgebruik;

g. de effecten op gebieden en landschappen die door een lidstaat, door de Europese Gemeenschap, dan wel in internationaal verband als beschermd gebied zijn erkend.

Indien de perimeter van het plan of programma grenst aan Nederland, Frankrijk, of aan het Waals of Brussels Hoofdstedelijk Gewest, moet speciale aandacht gaan naar de mogelijke (gewest)grensoverschrijdende effecten.

Voor de toepassing van de sub f en g bedoelde gebiedsgerichte criteria kan minstens naar de volgende bijzonder beschermde gebieden verwezen worden, zoals opgesomd in het besluit van de Vlaamse Regering van 10 december 2004 houdende vaststelling van categorieën van projecten onderworpen aan milieueffectrapportage :

1° de speciale beschermingszones overeenkomstig het decreet van 21 oktober 1997 betreffende het natuurbehoud en het natuurlijk milieu;

2° een gebied aangeduid overeenkomstig de Conventie van Ramsar inzake watergebieden van internationale betekenis;

3° een beschermd duingebied of voor het duingebied belangrijk landbouwgebied zoals aangegeven ter uitvoering van het decreet van 14 juli 1993 houdende maatregelen tot bescherming van de kustduinen;

4° natuurgebieden, natuurgebieden met wetenschappelijke waarde en de ermee vergelijkbare gebieden, aangewezen op plannen van aanleg en de ruimtelijke uitvoeringsplannen van kracht in de ruimtelijke ordening;

5° bosgebieden, valleigebieden, brongebieden, overstromingsgebieden, agrarische gebieden met ecologisch belang of ecologische waarde en de ermee vergelijkbare gebieden, aangewezen op plannen van aanleg en de ruimtelijke uitvoeringsplannen van kracht in de ruimtelijke ordening;

6° een beschermd landschap, stads- of dorpsgezicht, monument of archeologische zone;

7° de waterwingebieden en bijbehorende beschermingszones type I en II, vastgesteld ter uitvoering van het decreet van 24 januari 1984 houdende maatregelen inzake het grondwaterbeheer;

8° het Vlaams Ecologisch Netwerk overeenkomstig het decreet van 21 oktober 1997 betreffende het natuurbehoud en het natuurlijk milieu.

9° een volgens een plan van aanleg of ruimtelijk uitvoeringsplan vastgesteld erfgoedlandschap.

#### B. SCREENING DOOR DE INITIATIEFNEMER VAN MOGELIJKE AANZIENLIJKE EFFECTEN

— Dit onderzoek tot milieueffectrapportage gebeurt op eigen initiatief van de initiatiefnemer in een zo vroeg mogelijk stadium en uiterlijk op het ogenblik dat hij de doelstellingen en de reikwijdte van het voorgenomen plan of programma kan afbakenen.

Indien het duidelijk is dat het voorgenomen plan of programma een screeningsplichtig plan of programma betreft start de eigenlijke screening. Indien de initiatiefnemer twijfels en vragen heeft over het feit of zijn voorgenomen plan of programma wel onder het toepassingsgebied valt van het D.A.B.M., dan wel twijfels heeft over het feit of zijn voorgenomen plan of programma van rechtswege MER-plichtig dan wel screeningsplichtig is, kan hij vrijblijvend vooroverleg plegen met de ondersteunende MER-cel.

— Bij dit onderzoek tot milieueffectrapportage raadpleegt de initiatiefnemer de volgende instanties, tenzij zij zelf initiatiefnemer van het voorgenomen plan of programma zijn :

1° de deputatie van de provincie of de deputaties van de provincies, waarop het voorgenomen plan of programma milieueffecten kan hebben;

2° het college van burgemeester en schepenen van de gemeente of de colleges van burgemeester en schepenen van de gemeenten, waarop het voorgenomen plan of programma milieueffecten kan hebben;

3° de betrokken instanties afhankelijk van de ligging en de mogelijk te verwachten aanzienlijke effecten van het voorgenomen plan of programma op in voorkomend geval de gezondheid van de mens, de ruimtelijke ordening, de biodiversiteit, de fauna en flora, de energie- en grondstoffenvoorraden, de bodem, het water, de atmosfeer, de klimatologische factoren, het geluid, het licht, de stoffelijke goederen, het cultureel erfgoed, met inbegrip van het architectonisch en archeologisch erfgoed, het landschap en de mobiliteit. Deze instanties zijn in de bijlage bij dit besluit en tevens in bijlage 2 van deze omzendbrief vermeld, ingedeeld per categorie van mogelijk te verwachten aanzienlijke effecten voor mens of milieu;

4° andere instanties waarvan de initiatiefnemer het advies nuttig acht.

Deze vorm van raadpleging is voorzien om de instanties toe te laten de gegevens met betrekking tot het studiegebied (4) waarover zij beschikken, die eventueel nog niet bekend zouden zijn bij de initiatiefnemer of de dienst Mer, aan de initiatiefnemer over te maken zodat de dienst Mer een gefundeerde beslissing (zie verder pagina 25 onder E) kan nemen over de plan-MER-plicht van het voorgenomen plan of programma.

Op deze manier worden de instanties daarenboven al van bij het begin op de hoogte gebracht van het voorgenomen plan of programma.

Het initiatief om de instanties te raadplegen ligt bij de initiatiefnemer zelf. Hij kan hiervoor desgevallend de ondersteunende MER-cel raadplegen. De initiatiefnemer kan hierbij aan de ondersteunende MER-cel vragen dat deze een selectie van de relevante betrokken instanties aan haar overmaakt, evenals een ontwerpbrief aan haar overmaakt die gevoegd kan worden bij het verzoek tot raadpleging. De ondersteunende MER-cel zal op haar beurt binnen een termijn van vijftien dagen vanaf de ontvangst van de aanvraag deze ontwerpbrief en selectie overmaken aan de initiatiefnemer.

De initiatiefnemer kan de ondersteunende MER-cel tevens om advies vragen of er volgens haar een MER-plicht zal zijn voor het voorgenomen plan of programma in kwestie. De ondersteunende MER-cel kan hierover een advies geven op basis van de op dat ogenblik door de initiatiefnemer aan haar aangereikte informatie.

— De initiatiefnemer bezorgt het verzoek tot raadpleging door betekening of tegen ontvangstbewijs aan de bovenvermelde instanties.

Met 'betekening' wordt het verzenden bij ter post aangetekende brief, met bericht van 'ontvangst' bedoeld. (zie artikel 4.1.1, § 1, 15° van het D.A.B.M.)

Dit verzoek tot raadpleging bevat minstens de volgende informatie die redelijkerwijze mag worden vereist, en dit gelet op de stand van kennis die de initiatiefnemer op dat ogenblik heeft van het voorgenomen plan of programma :

1° inlichtingen en coördinaten van de initiatiefnemer;

2° een beschrijving en verduidelijking van het voorgenomen plan of programma, en in voorkomend geval van de redelijke alternatieven voor dat plan of voor onderdelen ervan;

3° in voorkomend geval een beoordeling of het voorgenomen plan of programma grens- of gewestgrensoverschrijdende aanzienlijke milieueffecten kan hebben;

4° een beschrijving en een inschatting van de mogelijke aanzienlijke milieueffecten van het voorgenomen plan of programma, in voorkomend geval op de gezondheid en veiligheid van de mens, de ruimtelijke ordening, de biodiversiteit, de fauna en flora, de energie- en grondstoffenvoorraden, de bodem, het water, de atmosfeer, de klimatologische factoren, het geluid, het licht, de stoffelijke goederen, het cultureel erfgoed, met inbegrip van het architectonisch en archeologisch erfgoed, het landschap, de mobiliteit, en de samenhang tussen de genoemde factoren;



5° in voorkomend geval alle relevante gegevens met inbegrip van de redenen waarom de initiatiefnemer meent geen plan-MER te moeten opmaken overeenkomstig artikel 4.2.6, § 1, 5°, van het D.A.B.M.;

6° het verzoek om uiterlijk binnen de 30 dagen na ontvangst van het verzoek tot raadpleging het advies over te maken door betekening of tegen ontvangstbewijs aan de initiatiefnemer.

— De instanties die een verzoek tot raadpleging hebben ontvangen, bezorgen hun advies uiterlijk binnen een termijn van 30 dagen na de datum van ontvangst van het verzoek tot raadpleging, door betekening of tegen ontvangstbewijs aan de initiatiefnemer.

Deze adviestermijn betreft een termijn van orde. Dat deze termijn 'slechts' een termijn van orde is en geen vervalttermijn –de tegenhanger van de ordeterminen- betekent evenwel niet dat deze termijn niet nagestreefd dient te worden door de adviesinstantie(s). Als de initiatiefnemer na 30 dagen geen advies ontvangen heeft van de geraadpleegde instantie(s), dient hij zijn verzoek te herhalen. Indien de adviesverlenende instantie(s) hier niet op reageert dan kan de initiatiefnemer zijn dossier (zie verder pagina 22 onder C) onverwijld indienen bij de dienst Mer. De herinneringsbrief aan de adviesinstantie(s) maakt dan ook deel uit van het hierbovenvermelde dossier dat de initiatiefnemer aan de dienst Mer overmaakt.

De dienst Mer heeft in het kader van haar beslissingsbevoegdheid inzake de noodzaak tot opmaak van een plan-MER de mogelijkheid om alsnog de instantie(s) te raadplegen die niet gereageerd heeft op het verzoek van de initiatiefnemer, als ze van mening is dat het advies van deze noodzakelijk is.

— Na ontvangst van deze adviezen kan de initiatiefnemer de ondersteunende MER-cel contacteren en haar verzoeken om een geïntegreerd advies hiervan op te maken.

Dit geïntegreerd advies houdt een synthese en conclusie in van de verschillende adviezen.

De adviezen van de instanties betreffen niet-bindende adviezen, hetgeen niet belet dat de initiatiefnemer er toch mee rekening moet houden bij het onderzoek tot vaststelling van milieueffectrapportageplicht.

Het advies van het Agentschap voor Natuur Bos inzake het al dan niet vereist zijn van een passende beoordeling in het kader van een mogelijke betekenisvolle aantasting van de natuurlijke kenmerken van speciale beschermingszones vormt hierop een uitzondering. Indien het Agentschap voor Natuur en Bos meer bepaald stelt dat er een passende beoordeling vereist is, dan is het voorgenomen plan of programma dus van rechtswege plan-MER-plichtig en dient een plan-MER opgesteld te worden.

### C. SCREENING DOOR DE DIENST MER

— Eens de initiatiefnemer alle adviezen heeft ingewonnen en deze mee heeft betrokken bij zijn onderzoek tot eventuele rapportageplicht, brengt zij de dienst Mer hiervan op de hoogte.

De initiatiefnemer bezorgt dan de dienst Mer door betekening of tegen ontvangstbewijs het volgende dossier :

1. inlichtingen en coördinaten van de initiatiefnemer;
2. een beschrijving en verduidelijking van het voorgenomen plan of programma, in voorkomend geval met inbegrip van een afbakening van het gebied waarop het plan of programma betrekking heeft.

Hierbij kan o.m. de volgende informatie, voor zover deze reeds beschikbaar is, toegevoegd worden :

- uitgangspunten en doelstellingen van het plan of programma met in voorkomend geval de redelijke alternatieven van dat plan of onderdelen ervan;
  - voorgeschiedenis en eventueel reeds genomen beslissingen;
  - voor welke activiteiten en/of projecten het plan of programma het kader kan vormen;
  - interferentie met andere plannen, projecten of activiteiten binnen of buiten de perimeter van het plan of programma, voor zover in dit stadium al gekend;
  - fase van opmaak van het plan of programma;
  - plan of programma- en procesevolutie : mogelijkheid tot planbijsturingen en mate van flexibiliteit.
  - bijdrage van het plan of programma tot oplossingen van bestaande milieuproblemen;
  - reeds geraadpleegde studies, bronnen, milieugegevens...;
  - overzicht van mogelijke milieumaatregelen die vanaf het beginstadium worden ingecalculleerd;
  - leemten in de kennis volgens het stadium van het plan of programma-proces;
3. het verzoek van de initiatiefnemer tot raadpleging van de instanties;
  4. in voorkomend geval de gegevens, met de nodige vertaling, die de dienst Mer nodig heeft voor het aanvangen van de grensoverschrijdende informatie-uitwisseling;
  5. de uitgebrachte adviezen door de instanties;
  6. analyse en motivering door de initiatiefnemer waarom geen plan-MER nodig is :

Dit laatste kan o.m. het geval zijn als :

a) een plan of programma een uitwerking, wijziging, herziening of voortzetting inhoudt van een plan of programma waarvoor reeds eerder een plan-MER werd goedgekeurd, en een nieuw plan-MER redelijkerwijze geen nieuwe of bijkomende gegevens betreffende aanzienlijke milieueffecten kan bevatten; of

b) in het kader van andere rapportages of beoordelingen reeds een systematische en wetenschappelijke verantwoorde analyse en evaluatie van de te verwachten gevolgen voor mens en milieu werden opgemaakt, die voldoen aan de essentiële kenmerken van een plan-MER.

Beide gevallen onder punt 6 betreffen dus een ontheffing van de plicht tot opmaak van een plan-MER. Deze gevallen zijn echter niet limitatief.

— Wat betreft de eerste mogelijkheid van ontheffing vermeld onder punt 6.a :

Benadrukt moet worden dat ontheffing enkel mogelijk is wanneer het oorspronkelijke plan of programma in beginsel wel onder de rapporteringsplicht viel. Als er geen aanzienlijke milieueffecten ten gevolge van de uitwerking, wijziging, herziening of voortzetting van het plan of programma verwacht kunnen worden dan de reeds gekende en in het plan-MER reeds onderzochte milieueffecten, kan een ontheffing verleend worden.

Ontheffing van de plan-MER-plicht kan bijvoorbeeld mogelijk zijn voor een gemeentelijk ruimtelijk uitvoeringsplan dat het kader vormt voor de bouw van een MER-plichtig project wanneer reeds voor het betrokken gewestelijk ruimtelijk uitvoeringsplan een plan-MER werd opgesteld en de opstelling van een nieuw plan-MER geen nieuwe of bijkomende gegevens betreffende aanzienlijke milieueffecten kan bevatten.

— Wat betreft de tweede mogelijkheid van ontheffing vermeld onder punt 6.b :

Betreft het feit dat er reeds andere rapportages werden opgemaakt die een systematische en wetenschappelijke verantwoorde analyse en evaluatie bevatten van de te verwachten gevolgen voor mens en milieu van het voorgenomen plan of programma, en die voldoen aan de essentiële kenmerken van milieueffectrapportage, zoals bedoeld in artikel 4.1.4, § 2 van het D.A.B.M.,.

Voorbeelden van dergelijke andere rapportages :

- een plan-MER opgesteld voordat de huidige plan-MER-wetgeving (D.A.B.M. zoals gewijzigd door het decreet van 27 april 2007) van kracht was;

- een vrijwillig plan-MER opgesteld volgens de decretale m.e.r.-procedure.

Wanneer reeds een plan-MER werd opgesteld voordat de huidige plan-MER-wetgeving in werking is getreden, moet afgetoetst worden of er voldaan is aan de essentiële kenmerken van planmilieueffectrapportage -zowel inhoudelijk als procedureel- volgens de huidige plan-MER-wetgeving :

- de systematische en wetenschappelijk verantwoorde analyse en evaluatie van de te verwachten, of in het geval van zware ongevallen, mogelijke gevolgen voor mens en milieu, van een voorgenomen actie en van de redelijkerwijze in beschouwing te nemen alternatieven voor de actie of onderdelen ervan, en de beschrijving en evaluatie van de mogelijke maatregelen om de gevolgen van de voorgenomen actie op een samenhangende wijze te vermijden, te beperken, te verhelpen of te compenseren;

- de kwaliteitsbeoordeling van de verzamelde informatie;

- de actieve openbaarheid van de rapportage en de besluitvorming, waarbij o.m. enerzijds het openbaar onderzoek van het ontwerpplan of -programma, het goedgekeurde plan-MER, de beslissing van de dienst Mer over de reikwijdte en het detailleringniveau van het plan-MER ('de richtlijnen') en de beslissing van de goedkeuring van het plan-MER ('het goedkeuringsverslag'), belangrijk is en anderzijds de ter beschikking stelling van het vastgestelde plan of programma met inbegrip van een samenvattende verklaring hoe onder meer rekening werd gehouden met het goedgekeurde plan-MER belangrijk is.

In geval er overeenstemming is met deze essentiële kenmerken kan de dienst Mer voor deze plan-MER-plicht een gehele ontheffing verlenen. Als daarentegen blijkt dan niet voldaan is aan deze essentiële kenmerken dan dient een plan-MER opgemaakt te worden teneinde te voldoen aan deze kenmerken. Dit gebeurt via de plan-MER-procedure (zie schema in bijlage 3) voorzien in het D.A.B.M., voor zover de plan-MER-procedure onder de vorm van het integratiespoor niet ingeschreven is in de bestaande regelgeving van de beleidsdomeinen zoals voorzien in artikel 4.2.4 van het D.A.B.M.

Wanneer reeds een vrijwillig plan-MER volgens de decretale m.e.r.-procedure opgesteld is voor een plan of programma dat beschouwd kan worden als een vorm van vooronderzoek, dan kan er een gehele ontheffing verleend worden. Door het volgen van de decretale m.e.r.-procedure is immers voldaan aan de essentiële kenmerken van planmilieueffectrapportage. Bij de beslissing inzake het al dan niet verlenen van de ontheffing zal onder meer rekening gehouden worden met het tijdsaspect namelijk de vraag of het vrijwillig plan-MER nog voldoende actueel is om de effecten voor mens en milieu in beeld te brengen.

— Wat betreft het gebruik van de passende beoordeling op grond van het decreet natuurbehoud en de watertoets op grond van het decreet van 18 juli 2003 betreffende het integraal waterbeleid, in het kader van de planmilieueffectrapportage :

Wanneer reeds een passende beoordeling dan wel een watertoets werd opgemaakt kan geen gehele ontheffing worden verleend, aangezien de beoordeling in het kader van de passende beoordeling en de watertoets niet volledig overeenstemt met een milieueffectrapport, maar er slechts een onderdeel van uitmaakt. In een milieueffectrapport worden nog andere milieuaspecten opgenomen (bv. impact op luchtkwaliteit, landschap en bouwkundig erfgoed) die ook relevant kunnen zijn. De reeds uitgevoerde passende beoordeling of watertoets kan wel integraal overgenomen worden in het plan-MER. De beoordeling van de andere milieuaspecten doorloopt dan samen met de passende beoordeling en/of de watertoets de plan-MER-procedure (zie schema in bijlage 3) voorzien in het D.A.B.M., voor zover de plan-MER-procedure onder de vorm van het integratiespoor niet ingeschreven is in de bestaande regelgeving van de beleidsdomeinen zoals voorzien in artikel 4.2.4 van het D.A.B.M. Door het doorlopen van de plan-MER-procedure wordt dan ook voldaan aan de essentiële kenmerken van milieueffectrapportage, zoals bedoeld in artikel 4.1.4, § 2 van het D.A.B.M.

— Wat betreft het gebruik van het project-MER in het kader van de planmilieueffectrapportage :

Wanneer reeds een project-MER opgesteld werd, kan deze niet gebruikt worden als een plan-MER aangezien de door het D.A.B.M. voorgeschreven plan-MER-procedure niet gevolgd werd. Op inhoudelijk vlak kan het project-MER wel overeenstemmen met het plan-MER maar gezien de voorgeschreven plan-MER-procedure niet gevolgd werd moet er toch een plan-MER worden opgesteld volgens de plan-MER-procedure (zie schema in bijlage 3) voorzien in het D.A.B.M., voor zover de plan-MER-procedure onder de vorm van het integratiespoor niet ingeschreven is in de bestaande regelgeving van de beleidsdomeinen zoals voorzien in artikel 4.2.4 van het D.A.B.M.

#### D. AANZIENLIJKE MILIEUEFFECTEN OP GREN- OF GEWESTGRENSOverschrijdend vlak

Als op basis van de documenten en geleverde adviezen waarover ze beschikt, de dienst Mer van oordeel is dat het voorgenomen plan of programma aanzienlijke effecten kan hebben voor mens of milieu of grens- of gewestgrensoverschrijdend vlak, of als de bevoegde autoriteiten van de betrokken lidstaten, verdragspartijen of gewesten daarom verzoeken, bezorgt de dienst Mer een afschrift van de documenten, vermeld in artikel 4.2.6, § 1, van het D.A.B.M. en op pagina 22 van deze omzendbrief, door betekening of tegen ontvangstbewijs aan het aanspreekpunt van de betrokken lidstaten, verdragspartijen of gewesten.

De dienst Mer zal in de brief gericht aan de betrokken aanspreekpunten deze laatste verzoeken om in het geval ze opmerkingen hebben, deze binnen een termijn van 60 dagen over te maken aan de dienst Mer.

#### E. BESLISSING DOOR DE DIENST MER VAN DE PLAN-MER-PLICHT

De dienst Mer neemt binnen een termijn van dertig dagen na ontvangst van het dossier van de initiatiefnemer een beslissing inzake de noodzaak tot opmaak van een plan-MER. De dienst Mer heeft in het kader van deze beslissingsbevoegdheid de mogelijkheid om alsnog bijkomende instantie(s) te raadplegen als ze van mening is dat het advies van deze noodzakelijk is teneinde haar beslissing te kunnen vormen.

Als het plan of programma aanzienlijke effecten kan hebben voor mens of milieu in andere lidstaten van de Europese Unie, in verdragspartijen bij het Verdrag, of in andere gewesten, of als de bevoegde autoriteiten van deze lidstaten, verdragspartijen of gewesten daarom verzoeken, dan wordt deze termijn met zestig dagen verlengd.

Deze beslissingstermijn betreft een termijn van orde.

Dat deze termijn 'slechts' een termijn van orde is en geen vervaltermijn - de tegenhanger van de ordeterminen - betekent evenwel niet dat deze termijn niet nagestreefd dient te worden door de (administratieve) overheid namelijk de dienst MER.

#### F. OPENBAARMAKING VAN DE BESLISSING VAN DE DIENST MER

— De dienst Mer brengt haar beslissing onverwijld door betekening of tegen ontvangstbewijs ter kennis van de initiatiefnemer en de geraadpleegde instanties, lidstaten, verdragspartijen, gewesten en/of autoriteiten. Als er in het kader van de screening uitgevoerd door de dienst Mer grens- of gewestgrensoverschrijdende instanties geraadpleegd werden, dan vermeldt de dienst Mer deze aanspreekpunten in de brief aan de initiatiefnemer gevoegd bij haar beslissing.

In het D.A.B.M. wordt niet uitdrukkelijk in een beroepsmogelijkheid voorzien maar dit belet niet dat er wel degelijk een is. Tegen deze beslissing staat alleen een beroep open bij de Raad van State.

— De documenten en de beslissing inzake de plan-MER-plicht worden tevens door de dienst Mer ter beschikking gesteld aan het publiek.

Meer bepaald zal via een bericht in het gemeentelijk infoblad dat in de betrokken gemeente of gemeenten verspreid wordt, én door aanplakking op de aanplakplaatsen van de betrokken gemeente of gemeenten, worden gemeld dat deze documenten tegelijkertijd via de volgende kanalen kunnen geraadpleegd worden :

- 1° op de internetsite van de dienst Mer;
- 2° in voorkomend geval, de internetsite van de initiatiefnemer;
- 3° in voorkomend geval, de internetsite van de betrokken gemeente of gemeenten;
- 4° in het (deel-) gemeentehuis van de betrokken gemeente of gemeenten.

### 3. Kennisgeving en inhoudsafbakening van het plan-MER (artikel 4.2.8 D.A.B.M.)

Wat betreft de van rechtswege MER-plichtige plannen en programma's — m.a.w. plannen en programma's die geen screening hoeven te doorlopen — start de MER-procedure bij deze fase, zijnde de kennisgeving van het plan-MER.

In bijlage 3 volgt een schema van de verdere procedurestappen in de plan-MER-procedure, zijnde vanaf de kennisgeving tot aan de uiteindelijke vaststelling van het plan of programma.

#### A. OVERMAKEN VAN HET KENNISGEVINGSDOSSIER DOOR DE INITIATIEFNEMER AAN DE DIENST MER

— **De initiatiefnemer stelt de dienst Mer door betekening of tegen ontvangstbewijs in kennis van de reikwijdte, het detailleringniveau en de aanpak van het plan-MER.**

Het kennisgevingsdossier wordt in ten minste 3 exemplaren (waarvan één losbladig én één exemplaar op cd-rom) overgemaakt. Indien er sprake is van grens- of gewestgrensoverschrijdende effecten zijn 2 extra exemplaren noodzakelijk.

##### — Inhoud van het kennisgevingsdossier :

Het kennisgevingsdossier bevat ten minste de volgende informatie :

1° een beschrijving en verduidelijking van de intenties inzake het voorgenomen plan of programma en een afbakening van het gebied waarop het plan of programma betrekking heeft.

De afbakening van het gebied betreft meestal een ruimtelijke geografische afbakening waarbinnen de doelstellingen van het plan of programma moeten gerealiseerd worden en waarbinnen de nieuwe projecten en activiteiten zich zullen afspelen.

2° in voorkomend geval een afschrift van het ontwerpplan of -programma en een verwijzing naar de besluitvormingsprocedure die ervoor van toepassing is.

De fase en het stadium van het ontwerpplan of -programma moeten duidelijk aangegeven worden. Al naar gelang de voorbereiding en de fase van onderzoek zal de opmaak van het plan of programma in een bepaald stadium van concreetheid of nog maar van algemene krijtlijnen bestaan.

3° in voorkomend geval de gegevens die de dienst Mer nodig heeft voor het aanvangen van de grensoverschrijdende informatie-uitwisseling.

Dit is minstens nodig indien het ontwerpplan of -programma betrekking heeft op een geografisch gebied binnen de 5 km t.o.v. de lands- of gewestgrens en er zich dus mogelijke effecten over de grens heen kunnen voordoen, dan wel indien het ontwerpplan of -programma een potentieel ruimer bereik inzake effecten voor mens of milieu zou kunnen hebben bv. inzake mobiliteit of luchtmissies.

4° in voorkomend geval de relevante gegevens uit vorige rapportages en uit de goedgekeurde rapporten die daaruit zijn voortgekomen;

5° een voorstel van reikwijdte en detailleringniveau van het plan-MER. Het plan-MER moet ten minste de volgende gegevens bevatten :

a) een schets van de inhoud, een omschrijving van de voornaamste doelstellingen van het plan of van het programma en het verband met andere relevante plannen en programma's.

Deze andere relevante plannen en programma's kunnen o.m. algemeen geldende en overkoepelende plannen en programma's zoals het Vlaams Klimaatsbeleidsplan en het Vlaams Stofplan zijn. Het kan tevens gaan om plannen en programma's van andere initiatiefnemers waarover concrete beleidsbeslissingen genomen zijn;

b) de relevante aspecten van de bestaande situatie van het milieu en de mogelijke ontwikkeling ervan als het plan of het programma niet wordt uitgevoerd.

Hierbij moet aangegeven worden welke bronnen uit welk jaar gebruikt zijn om de huidige situatie te beschrijven en tevens moet de evolutie sinds het jaar van de brongegevens beschreven worden. De methodieken voor beschrijving en evaluatie van de bestaande toestand moeten worden uitgelegd.

De bestaande situatie moet in voorkomend geval onderscheiden worden van andere referentiesituaties;

c) de milieukenmerken van de gebieden, waarvoor de gevolgen aanzienlijk kunnen zijn;

d) alle bestaande milieuproblemen die relevant zijn voor het plan of programma, met inbegrip van met name milieuproblemen in gebieden die vanuit milieuoogpunt van bijzonder belang zijn, zoals gebieden die overeenkomstig Richtlijnen 79/409/EEG (nl. de Vogelrichtlijn) en 92/43/EEG (nl. de Habitatrichtlijn) zijn aangewezen.

Hierbij kan naar de volgende bijzonder beschermde gebieden verwezen worden, zoals opgesomd in het besluit van de Vlaamse Regering van 10 december 2004 houdende vaststelling van categorieën van projecten onderworpen aan milieueffectrapportage :

a. de speciale beschermingszones overeenkomstig het decreet van 21 oktober 1997 betreffende het natuurbehoud en het natuurlijk milieu;

b. een gebied aangeduid overeenkomstig de Conventie van Ramsar inzake watergebieden van internationale betekenis;

c. een beschermd duingebied of voor het duingebied belangrijk landbouwgebied zoals aangegeven ter uitvoering van het decreet van 14 juli 1993 houdende maatregelen tot bescherming van de kustduinen;

d. natuurgebieden, natuurgebieden met wetenschappelijke waarde en de ermee vergelijkbare gebieden, aangewezen op plannen van aanleg en de ruimtelijke uitvoeringsplannen van kracht in de ruimtelijke ordening;

e. bosgebieden, valleigebieden, brongebieden, overstromingsgebieden, agrarische gebieden met ecologisch belang of ecologische waarde en de ermee vergelijkbare gebieden, aangewezen op plannen van aanleg en de ruimtelijke uitvoeringsplannen van kracht in de ruimtelijke ordening;



- f. een beschermd landschap, stads- of dorpsgezicht, monument of archeologische zone;
- g. de waterwingebieden en bijhorende beschermingszones type I en II vastgesteld ter uitvoering van het decreet van 24 januari 1984 houdende maatregelen inzake het grondwaterbeheer;
- h. het Vlaams Ecologisch Netwerk overeenkomstig het decreet van 21 oktober 1997 betreffende het natuurbehoud en het natuurlijk milieu;
- i. een volgens een plan van aanleg of ruimtelijk uitvoeringsplan vastgesteld erfgoedlandschap.

e) de relevante doelstellingen inzake milieubescherming en de wijze waarop rekening wordt gehouden met die doelstellingen en de milieuoverwegingen bij de voorbereiding van het plan of programma;

f) een beschrijving en onderbouwde beoordeling van de mogelijke aanzienlijke milieueffecten van het plan of programma en van de onderzochte redelijke alternatieven op of inzake, in voorkomend geval, de gezondheid en veiligheid van de mens, de ruimtelijke ordening, de biodiversiteit, de fauna en flora, de energie- en grondstoffenvoorraden, de bodem, het water, de atmosfeer, de klimatologische factoren, het geluid, het licht, de stoffelijke goederen, het cultureel erfgoed met inbegrip van het architectonisch en archeologisch erfgoed, het landschap, de mobiliteit, en de samenhang tussen de genoemde factoren; deze beschrijving van de milieueffecten omvat de directe, en in voorkomend geval de indirecte, secundaire, cumulatieve en synergetische effecten, permanent en tijdelijk, positief en negatief, op korte, middellange en lange termijn van het plan of programma; de beoordeling van de aanzienlijke milieueffecten gebeurt onder meer in het licht van de overeenkomstig hoofdstuk II van titel II van het D.A.B.M. vastgestelde milieukwaliteitsnormen;

Hierbij wordt tevens rekening gehouden met de milieubeleidsbeginselen als het voorzorgsbeginsel en het standstill-beginsel;

g) de maatregelen om aanzienlijke negatieve milieueffecten op het milieu als gevolg van de uitvoering van het plan of programma te voorkomen, te beperken of zoveel mogelijk teniet te doen.

Indien de maatregelen niet kunnen leiden tot voorkoming van de mogelijke aanzienlijke milieueffecten, moet aangegeven worden wat de gevolgen zijn van het blijven voortbestaan van de mogelijke effecten;

h) een schets met opgave van de redenen voor de selectie van de onderzochte alternatieven en een omschrijving van de wijze waarop de evaluatie is doorgevoerd, met inbegrip van de moeilijkheden ondervonden bij het verzamelen van de vereiste gegevens, zoals technische tekortkomingen of gebrek aan kennis;

i) een omschrijving van de monitoringmaatregelen.

Het gaat hier om voorstellen van post-evaluatie van het milieueffectrapport, waarbij zal worden nagegaan of de gerapporteerde milieueffecten zich effectief hebben voorgedaan of niet;

j) een niet-technische samenvatting van gegevens, vermeld in punt a) tot en met punt i);

k) de nuttige informatie over de milieueffecten van de plannen en programma's die op andere besluitvormingsniveaus of krachtens andere wetgevingen ingewonnen wordt, kan worden gebruikt om de gegevens, vermeld in punt a) tot en met i), te verstrekken;

6° een document waarin de inhoudelijke aanpak, met inbegrip van de methodologie, van het plan-MER wordt voorgesteld, waarbij wordt gesteund op de gegevens vermeld in punt 5° en het m.e.r.-richtlijnenboek;

7° een beknopte beschrijving van de redelijke alternatieven voor het ontwerpplan of -programma of voor onderdelen ervan, die de initiatiefnemer heeft overwogen en, bondig weergegeven, zijn bedenkingen over de voor- en nadelen van de verschillende alternatieven;

8° de relevante gegevens over de voorgestelde erkende MER-coördinator en het voorgestelde team van MER-deskundigen, vermeld in artikel 4.2.9, en de taakverdeling tussen de deskundigen;

9° in voorkomend geval de gronden voor de vraag tot onttrekking aan bekendmaking en ter inzagelegging van de kennisgeving of aangeduide delen ervan.

#### — Detailleringniveau van het plan-MER :

De initiatiefnemer heeft de mogelijkheid om in het plan-MER, naast het plan-MER-schaalniveau, ook het meer gedetailleerde project-MER-schaalniveau uit te werken. Dit is evenwel zeker geen verplichting. Een mogelijk voordeel van deze aanpak kan zijn dat, wanneer een plan-MER met dergelijk schaalniveau opgesteld werd dat het kader vormt voor een vergunning voor een project van bijlage II van het besluit van 10 december 2004, deze meer gedetailleerde milieubeoordeling integraal kan overgenomen worden in het dossier tot verzoek van ontheffing van de project-MER-plicht. Voor bijlage I-projecten van het besluit van 10 december 2004 kan juistvermelde niet.

Indien de initiatiefnemer deze aanpak verkiest dient dit concreet in het kennisgevingsdossier van het plan-MER aangegeven te worden bij het voorstel tot afbakening van het detailleringniveau.

#### B. OPENBAARMAKING VAN HET VOLLEDIG VERKLAARD KENNISGEVINGSDOSSIER

— Eens de bovenvermelde documenten zijn overgemaakt, neemt de dienst Mer een beslissing over de volledigheid van de kennisgeving.

— De dienst Mer betekent deze beslissing uiterlijk binnen een termijn van twintig dagen na datum van ontvangst van de kennisgeving aan de initiatiefnemer.

Indien de kennisgeving onvolledig is worden in de beslissing van de dienst Mer de punten van onvolledigheid opgesomd.

De initiatiefnemer kan dan de kennisgeving aanvullen en herwerken overeenkomstig de beslissing van de dienst Mer die de punten van onvolledigheid van de kennisgeving opsomt en de kennisgeving opnieuw door betekening of tegen ontvangstbewijs overmaken aan de dienst Mer.

Op dat ogenblik herstart de procedure tot kennisgeving en moet de dienst Mer opnieuw een beslissing nemen. Pas als de kennisgeving volledig is kan de procedure worden verder gezet.

— De dienst Mer zorgt onverwijld na de beslissing over de volledigverklaring ervoor dat de volledig verklaarde kennisgeving door het publiek kan geraadpleegd worden.

Via een bericht in ten minste één krant of in het gemeentelijk infoblad dat in de betrokken gemeente of gemeenten verspreid wordt én door aanplakking op de aanplakplaatsen van de betrokken gemeente of gemeenten, wordt gemeld dat de volledig verklaarde kennisgeving tegelijkertijd via de volgende kanalen kan geraadpleegd worden :

1° op de internetsite van de dienst Mer;

2° bij de initiatiefnemer, in voorkomend geval via diens internetsite;

3° in voorkomend geval op de internetsite van de betrokken gemeente of gemeenten;

4° in het (deel-) gemeentehuis van de betrokken gemeente of gemeenten.

De praktische organisatie van de ter inzagelegging wordt in de periode onmiddellijk na de beslissing over de volledigverklaring van de kennisgeving overlegd tussen de initiatiefnemer, de dienst Mer en de betrokken gemeente, om zo accuraat mogelijk invulling te kunnen geven aan de «actieve openbaarheid van bestuur». Indien nodig kan een informatievergadering worden georganiseerd.

— Tegelijkertijd kan de dienst Mer een afschrift van de volledig verklaarde kennisgeving met het oog op advies bezorgen aan de provincie(s) en/of gemeente(n), waarvoor het plan of programma relevant is in zoverre deze niet de initiatiefnemer zelf is.

— Tevens wordt aan de volgende instanties een afschrift van de volledig verklaarde kennisgeving voor advies bezorgd :

Als er reeds een onderzoek tot milieueffectrapportage heeft plaatsgevonden, bezorgt de dienst Mer een afschrift van de volledig verklaarde kennisgeving met het oog op advies aan de door de initiatiefnemer reeds geraadpleegde instanties en daarenboven aan deze instanties waarvan ze het advies nuttig acht, mocht zij van oordeel zijn dat de initiatiefnemer bepaalde instanties heeft nagelaten te raadplegen.

Als er geen onderzoek tot milieueffectrapportage heeft plaatsgevonden bezorgt de dienst Mer een afschrift van de volledig verklaarde kennisgeving met het oog op advies aan de instanties, vermeld als bijlage bij het uitvoeringsbesluit en als bijlage 2 bij deze omzendbrief afhankelijk van de mogelijke te verwachten aanzienlijke milieueffecten van het ontwerpplan of -programma in voorkomend geval op de gezondheid en veiligheid van de mens, de ruimtelijke ordening, de biodiversiteit, de fauna en de flora, de energie- en grondstoffenvoorraden, de bodem, het water, de atmosfeer, de klimatologische factoren, het geluid, het licht, de stoffelijke goederen, het cultureel erfgoed met inbegrip van het architectonisch en archeologisch erfgoed, het landschap en de mobiliteit en tevens aan deze instanties waarvan ze het advies nuttig acht.

— Ingeval een plan of programma aanzienlijke effecten kan hebben op grens- of gewestgrensoverschrijdend vlak maakt de dienst Mer door betekening of tegen ontvangstbewijs het afschrift van de volledig verklaarde kennisgeving over aan het betrokken aanspreekpunt.

#### C. OVERMAKEN VAN BEMERKINGEN EN ADVIEZEN AAN DE DIENST MER

Zowel het publiek als de aangeschreven instanties, hebben de mogelijkheid om respectievelijk hun opmerkingen en adviezen over de inhoudsafbakening van het plan-MER kenbaar te maken aan de dienst Mer.

De termijn om opmerkingen dan wel adviezen te formuleren betreft dertig dagen vanaf de datum van beslissing over de volledigverklaring van de kennisgeving.

Opmerkingen van het publiek kunnen ook via de gemeente gezamenlijk aan de dienst Mer worden overgemaakt.

In het geval van de grens- of gewestgrensoverschrijdende procedure bedraagt de termijn zestig dagen vanaf de ontvangst van het afschrift van de volledig verklaarde kennisgeving.

#### D. BESLISSING DIENST MER

— Na beëindiging van de bovenvermelde termijnen om opmerkingen of adviezen te bezorgen aan de dienst Mer, beschikt de dienst Mer over twintig dagen om een beslissing te nemen over de reikwijdte, het detailleringsniveau en de inhoudelijke aanpak van het plan-MER, de bijzondere en aanvullende bijzondere richtlijnen voor het opstellen van het plan-MER en de aanstelling van de voorgestelde opstellers van het plan-MER.

De beslissing van de Dienst Mer inzake reikwijdte, detailleringsniveau en de inhoudelijke aanpak betreft een document met als titel 'richtlijnen'. Dit document kan onder meer een aanpassing van de reikwijdte van het studiegebied betreffen of een verplichting tot het gebruik van een specifiek model voor de effectinschatting betreffen.

— Deze beslissing wordt hierna onverwijld ter kennis gebracht aan de initiatiefnemer en de geraadpleegde instanties die het kennisgevingsdossier voor advies hebben ontvangen, tenzij ze hebben laten weten niet verder bij de procedure betrokken te willen worden.

De dienst Mer bezorgt de beslissing ook aan de betrokken provincies en/of gemeenten.

Deze beslissing zal tenslotte tevens ter inzage worden gelegd van het publiek door de dienst MER. Het publiek kan 'de richtlijnen' ook steeds raadplegen op de website van de dienst Mer ([www.mervlaanderen.be](http://www.mervlaanderen.be)).

#### 4. Opstellen van het plan-MER (Artikel 4.2.9 D.A.B.M.)

De initiatiefnemer kan bij vragen of problemen tijdens de opstelling van het plan-MER steeds contact opnemen met de ondersteunende MER-cel, deze cel kan ondersteuning en advies bieden.

##### A. TAAK VAN DE MER-COÖRDINATOR

Het plan-MER wordt opgesteld onder de verantwoordelijkheid en op kosten van de initiatiefnemer.

De initiatiefnemer moet hiervoor een beroep doen op een erkende MER-coördinator.

Tijdens het opstellen van het plan-MER is de erkende MER-coördinator gehouden tot overleg met de dienst Mer.

##### B. INHOUD VAN HET PLAN-MER

De inhoud van het plan-MER is de uitvoering van enerzijds de in de volledig verklaarde kennisgeving voorgestelde reikwijdte, detailleringsniveau en inhoudelijke aanpak en van anderzijds de door de dienst Mer opgelegde richtlijnen en bijzondere richtlijnen (zie D op deze pagina van de omzendbrief voor meer uitleg inzake de richtlijnen).

De initiatiefnemer heeft de mogelijkheid om een ontwerpversie van het plan-MER in te dienen bij de dienst Mer. Indien de initiatiefnemer van deze mogelijkheid gebruik maakt, verstuurt de dienst Mer de ontwerpversie voor advies naar de reeds in de procedure betrokken adviesinstanties, provincie(s) en gemeente(n). Na ontvangst van deze adviezen organiseert de dienst Mer een bespreking van deze adviezen. Van deze bespreking wordt een verslag opgesteld die aan de initiatiefnemer overgemaakt wordt. Op basis van dit verslag kan de MER-coördinator de ontwerpversie aanpassen tot het definitief plan-MER, dit wordt dan vervolgens door de initiatiefnemer bij de dienst Mer ingediend.

## 5. Onderzoek en gebruik van de plan-MER (4.2.10 – 4.2.11 D.A.B.M.)

### A. BEOORDELING VAN HET PLAN-MER

— De initiatiefnemer bezorgt het voltooid plan-MER in 4 exemplaren (waarvan één losbladig en één op cd-rom) aan de dienst Mer door betekening of tegen ontvangstbewijs. Indien het plan-MER een passende beoordeling bevat, dan dient er één extra exemplaar ingediend te worden. Indien er sprake is van grens- of gewestgrensoverschrijdende effecten dan is er eveneens een extra exemplaar vereist.

De exemplaren worden ondertekend door de initiatiefnemer, de MER-deskundigen en de MER-coördinator.

— De dienst Mer toetst het plan-MER inhoudelijk aan haar beslissing over de reikwijdte, het detailleringsniveau en de aanpak van het plan-MER waarna ze uiterlijk binnen de vijftig dagen na ontvangst van het plan-MER beslist over de goed- of de afkeuring van het rapport.

Als het plan-MER een passende beoordeling omvat dan vraagt de dienst Mer, voorafgaand aan haar beslissing inzake goed- of afkeuring van het plan-MER, een advies van het Agentschap voor Natuur en Bos over de passende beoordeling. Indien dit advies over de passende beoordeling door de dienst Mer niet gevolgd wordt, dan dient de dienst Mer dit te motiveren in haar beslissing.

— De dienst Mer maakt deze beslissing (goedkeuring- of afkeuringsverslag) onverwijld over aan de initiatiefnemer door betekening of tegen ontvangstbewijs.

In de brief aan de initiatiefnemer gevoegd bij de beslissing inzake goedkeuring deelt de dienst Mer aan de initiatiefnemer mee welk het aanspreekpunt(en) is dat zij heeft geraadpleegd in het kader van grens- of gewestgrensoverschrijdende effecten.

Deze beslissing (goedkeurings- of afkeuringsverslag) wordt ook tegelijkertijd door de dienst Mer overgemaakt aan de geraadpleegde instanties en in voorkomend geval aan het geraadpleegde aanspreekpunt en de instanties in grens- of gewestgrensoverschrijdend verband.

Het publiek kan het goedkeuringsverslag ook steeds raadplegen op de website van de dienst Mer ([www.mervlaanderen.be](http://www.mervlaanderen.be)).

— Indien de dienst Mer opmerkingen heeft of het plan-MER afkeurt, geeft zij dit in haar beslissing aan. Bij afkeuring van het plan-MER kan de MER-coördinator het plan-MER aanvullen en herwerken overeenkomstig de beslissing van de dienst Mer die de punten van tekortkoming opsomt. Hierna kan de initiatiefnemer het plan-MER opnieuw door betekening of tegen ontvangstbewijs overmaken aan de dienst Mer.

De initiatiefnemer beschikt over de mogelijkheid om tegen de beslissing van de dienst Mer een gemotiveerd verzoek tot heroverweging in te dienen. Deze mogelijkheid staat enkel open voor de initiatiefnemer.

De initiatiefnemer kan dus in voorkomend geval tegen de beslissing een gemotiveerd verzoek tot heroverweging betekenen of afgeven tegen ontvangstbewijs en dit binnen een termijn van twintig dagen na de ontvangst van de beslissing.

Bij heroverweging beslist de dienst Mer na advies van de adviescommissie, zoals vermeld in artikel 4.6.4. van het D.A.B.M. De adviescommissie wordt samengesteld uit 3 of 5 onafhankelijke deskundigen die competent zijn inzake de materie die in het verzoek tot heroverweging wordt aangehaald. Deze adviescommissie formuleert haar advies binnen een termijn van 40 dagen na ontvangst van het verzoek tot heroverweging en deelt het advies uiterlijk binnen een termijn van 10 dagen mee aan de dienst Mer. Voor zover het advies unaniem is, is het bindend in welk geval de dienst Mer het opvolgt. In alle andere gevallen neemt de dienst Mer een beslissing binnen een termijn van 70 dagen na ontvangst van het verzoek tot heroverweging. Zij houdt daarbij rekening met het ontvangen advies.

De dienst Mer bezorgt de beslissing dan binnen een termijn van 80 dagen na ontvangst van het verzoek tot heroverweging aan de initiatiefnemer.

### B. OPENBAAR ONDERZOEK OVER HET PLAN-MER EN HET ONTWERP VAN PLAN OF PROGRAMMA

— Na goedkeuring van het plan-MER maakt de initiatiefnemer het ontwerp van plan of programma samen met het goedgekeurde plan-MER, de beslissing van de dienst Mer over de reikwijdte en het detailleringsniveau van het plan-MER en de beslissing met de goedkeuring van het plan-MER over aan het college van burgemeester en schepenen van elke gemeente waarop het ontwerp van plan of programma aanzienlijke milieueffecten kan hebben, en dit met het oog op het organiseren van het openbaar onderzoek.

Indien de initiatiefnemer de gemeente zelf is, dan organiseert de initiatiefnemer het openbaar onderzoek zelf. Indien het plan of programma ook relevant is voor andere omliggende gemeenten, dan worden zij betrokken bij de organisatie van het openbaar onderzoek.

Het openbaar onderzoek wordt aangekondigd uiterlijk veertien dagen voor de aanvang ervan.

Het openbaar onderzoek wordt gelijktijdig via de volgende kanalen aangekondigd :

- 1° de internetsite van de dienst Mer;
- 2° in voorkomend geval, de internetsite van de initiatiefnemer;
- 3° in voorkomend geval, de internetsite van de gemeente;
- 4° een bericht in ten minste één krant of in het gemeentelijk infoblad dat in de gemeente verspreid wordt;
- 5° door aanplakking op de aanplakplaatsen van de gemeente.

Die aankondiging vermeldt minstens :

- 1° de begin- en einddatum van het openbaar onderzoek;
- 2° de plaats waar de documenten ter inzage liggen;
- 3° de internetsite waar de documenten geraadpleegd kunnen worden;
- 4° de plaats waar en het tijdstip waarop in voorkomend geval een of meer informatie- of hoorzittingen worden georganiseerd;
- 5° de wijze waarop het publiek zijn opmerkingen kenbaar kan maken en kan bezorgen.

Bij deze aankondiging wordt tevens aangegeven dat naast het ontwerpplan of –programma ook het goedgekeurde plan-MER en de bovenvermelde beslissingen van de dienst Mer (nl. de beslissing van de dienst Mer over de reikwijdte en het detailleringsniveau van het plan-MER én de beslissing met de goedkeuring van het plan-MER) in openbaar onderzoek gaan.

Het openbaar onderzoek duurt minstens 60 dagen. Hierbij is het aan te bevelen dat het openbaar onderzoek opgeschort wordt tussen 15 juli en 15 augustus.

— De opmerkingen van het publiek worden schriftelijk ingediend bij het college van burgemeester en schepenen vóór het einde van de termijn van het openbaar onderzoek.

Ze worden gevoegd bij het proces-verbaal tot sluiting van het openbaar onderzoek, dat binnen veertien dagen na de sluiting ervan door het college van burgemeester en schepenen wordt opgesteld. Het college van burgemeester en schepenen stuurt de opmerkingen en het proces-verbaal tot sluiting van het openbaar onderzoek binnen dertig dagen na de sluiting naar de initiatiefnemer.

Het publiek kan voor het formuleren van zijn opmerkingen op het ontwerpplan of –programma, het goedgekeurde plan-MER en de beslissingen van de dienst Mer gebruiken.

— Indien reeds op basis van de toepasselijke wetgeving voor het plan of programma een openbaar onderzoek moet worden georganiseerd, dan wordt voor zover mogelijk de organisatie van het openbaar onderzoek van het ontwerp van plan of programma én deze van het plan-MER op elkaar afgestemd. Belangrijke vereisten hierbij zijn de duur van het openbaar onderzoek (namelijk minimaal 60 dagen) en het feit dat het ontwerpplan of -programma samen met het plan-MER, de beslissing van de dienst Mer over de reikwijdte en het detailleringsniveau van het plan-MER (de richtlijnen) en de beslissing met de goedkeuring van het plan-MER (het goedkeuringsverslag) in openbaar onderzoek moeten gaan.

Bij de afgestemde procedures voor openbaar onderzoek dient in de aankondiging eveneens aangegeven te worden dat naast het ontwerpplan of –programma ook het goedgekeurde plan-MER en de bovenvermelde beslissingen van de dienst Mer in openbaar onderzoek gaan. Deze afstemming kan specifiek geregeld worden bij het inschrijven van het «integratiespoor» in de regelgeving van de respectievelijke beleidsdomeinen.

— Tijdens de periode van openbaar onderzoek vraagt de initiatiefnemer ook advies aan de instanties die tot hertoe bij de procedure zijn betrokken en ook aan de SERV- en MINA-raad.

De adviezen moeten binnen vijfenveertig dagen na de adviesaanvraag worden overgemaakt aan de initiatiefnemer.

— Als het voorgenomen plan of programma aanzienlijke effecten kan hebben voor mens of milieu op grens- en gewestgrensoverschrijdend vlak of als de bevoegde autoriteiten op grens- of gewestgrensoverschrijdend vlak er zelf om verzoeken, bezorgt de initiatiefnemer de documenten in kwestie voor advies aan het aanspreekpunt van de betrokken lidstaten, verdragspartijen of gewesten. De dienst Mer heeft aan de initiatiefnemer zowel naar aanleiding van haar beslissing over de MER-plicht (als het gaat over screeningsplichtige plannen en programma's) als naar aanleiding van haar beslissing over de goedkeuring van het plan-MER meegedeeld welk het aanspreekpunt is dat zij heeft geraadpleegd.

Op verzoek van de initiatiefnemer of van het geraadpleegde aanspreekpunt (of aangeduide instanties) kan in het kader hiervan een overleg tussen beiden georganiseerd worden om praktische regelingen te treffen over onder andere de wijze waarop het aanspreekpunt enerzijds, en de burgers van de lidstaten, verdragspartijen of gewesten in kwestie anderzijds, hun opmerkingen over het plan-MER en het ontwerp van plan of –programma kunnen meedelen.

De adviezen moeten in dit geval binnen 105 dagen na de adviesaanvraag worden overgemaakt aan de initiatiefnemer.

#### C. DE VASTSTELLING VAN HET PLAN OF PROGRAMMA EN DE PROCEDURE HIERNA

— De initiatiefnemer van het plan of programma houdt vóór de vaststelling of onderwerping van het plan of programma aan de wetgevingsprocedure rekening met :

- het goedgekeurde plan-MER én

- de opmerkingen uit het openbaar onderzoek, de adviezen van de geraadpleegde instanties en het resultaat van de grensoverschrijdende raadpleging.

— De initiatiefnemer neemt de nodige stappen tot goedkeuring en vaststelling van het plan of programma volgens de geëigende wetgevingsprocedure.

De goedkeuring van een plan of programma valt niet altijd automatisch samen met de vaststelling van het plan of programma. Dit kan geïllustreerd worden aan de hand van de volgende voorbeelden :

- een gewestelijk ruimtelijk uitvoeringsplan (RUP) wordt vastgesteld door de Vlaamse Regering;

- een provinciaal RUP wordt vastgesteld door de provincieraad maar moet de goedkeuring krijgen van de Vlaamse Regering;

- een gemeentelijk RUP wordt vastgesteld door de gemeenteraad maar moet de goedkeuring krijgen van de Deputatie.

— Nadat het plan of programma werd vastgesteld, bezorgt de initiatiefnemer de betrokken instanties in de voorgaande procedurestappen, de volgende documenten :

1° het plan of programma zoals het is vastgesteld;

2° een verklaring die samenvat :

a) hoe de milieuoverwegingen uit het plan-MER in het plan of programma werden geïntegreerd;

b) hoe rekening werd gehouden met het goedgekeurde plan-MER, met de gegeven adviezen en opmerkingen over het ontwerp van plan of programma en het plan-MER tijdens het openbaar onderzoek en met het resultaat van de grensoverschrijdende raadpleging;

c) de redenen waarom is gekozen voor het plan of programma zoals het is vastgesteld, en dit in het licht van de andere redelijke alternatieven die zijn behandeld;

3° de monitoringmaatregelen waartoe wordt besloten overeenkomstig art. 4.6.3. van het D.A.B.M.

De initiatiefnemer van het plan of programma zorgt ervoor dat bovenvermelde documenten tevens door het publiek kunnen geraadpleegd worden.

Via het bericht in ten minste één krant of in het gemeentelijk infoblad dat in de betrokken gemeente of gemeenten verspreid wordt én door aanplakking op de aanplakplaatsen van de betrokken gemeente of gemeenten, wordt gemeld dat deze documenten tegelijkertijd via de volgende kanalen kunnen worden geraadpleegd :

1° de internetsite van de dienst Mer;

2° in voorkomend geval, de internetsite van de initiatiefnemer;

3° in voorkomend geval, de internetsite van de betrokken gemeente of gemeenten;

4° in het (deel-) gemeentehuis van de betrokken gemeente of gemeenten.

Brussel, 1 december 2007.

De Vlaams minister van Openbare Werken, Energie, Leefmilieu en Natuur

H. CREVITS



III. Bijlagen

1. Toepassingsgebied

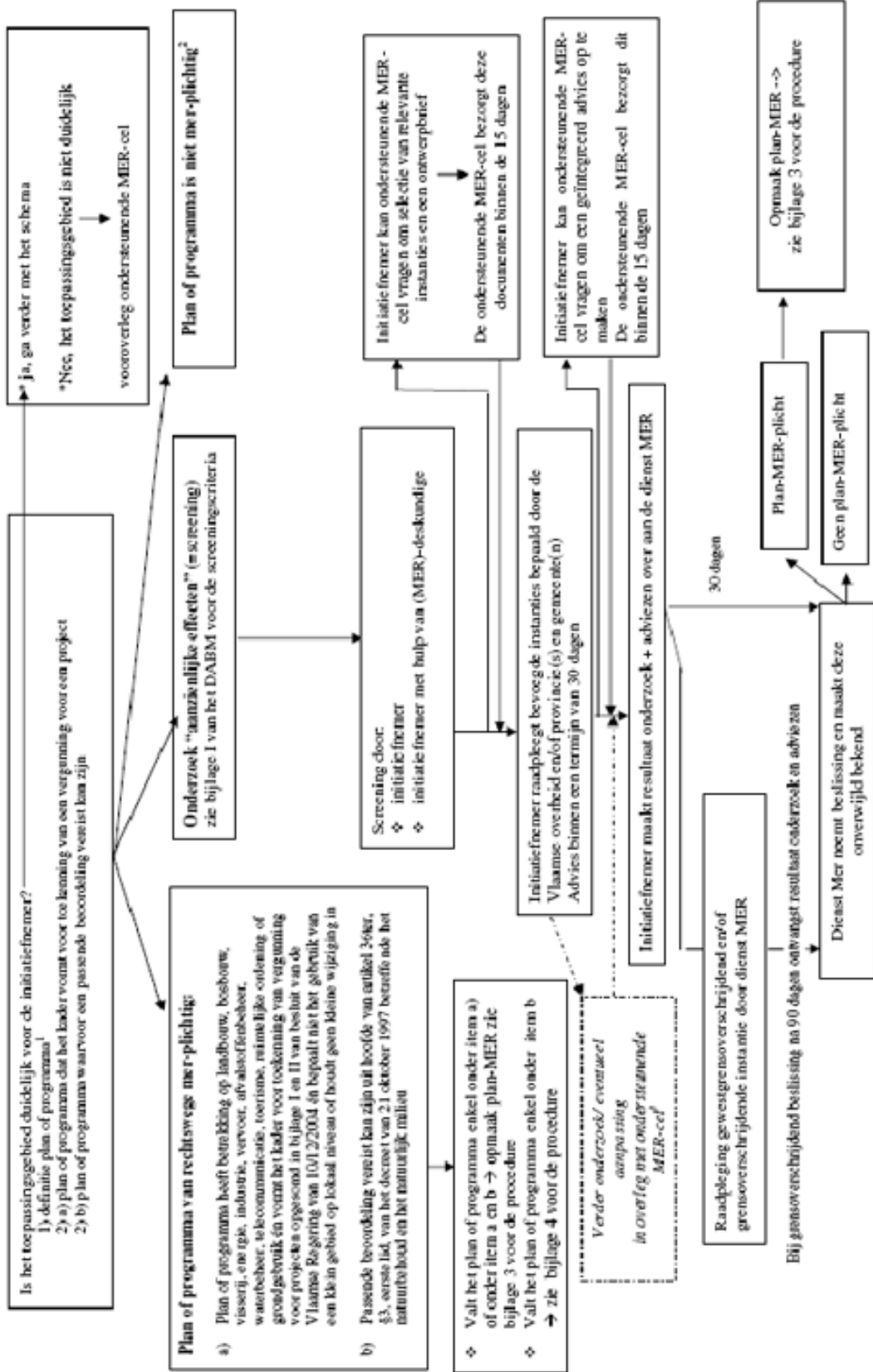

<sup>1</sup> document met inbegrip van de welke door de Europese Unie worden medegefinancierd, alsook de wijziging ervan, dat \* door een instantie op regionaal, provinciaal of lokaal niveau wordt opgeleid en/of vastgesteld of die door een instantie wordt opgesteld om instakel een wetgevingprocedure door het Vlaamse Parlement of de Vlaamse Regering te worden vastgesteld én \* op grond van decreet of van koninkrijksbesluit in Vlaanderen is voorgeschreven

<sup>2</sup> \* Plan of programma uitdrukkelijk bestemd voor nationale defensie; \* Financierd of toegestaan door de Vlaamse Regering

<sup>3</sup> staat niet vermeld in het besluit, maar kan in praktijk wel toegepast worden

## 2. Lijst van adviesinstanties

Deze bijlage bevat de instanties die overeenkomstig artikel 3, § 1, 3°, door de initiatiefnemer moeten worden geraadpleegd. Deze werd ingedeeld per categorie van mogelijk te verwachten aanzienlijke effecten voor mens of milieu.

Per onderstaande categorie van mogelijke aanzienlijke effecten voor mens of milieu wordt aangegeven welke instanties door de initiatiefnemer zullen worden geraadpleegd rekening houdend met zowel de mogelijk te verwachten aanzienlijke effecten als met de ligging van het voorgenomen plan of programma.

Voor de toepassing van deze bijlage wordt verstaan onder :

- 1° BZ : behorende tot het beleidsdomein Bestuurszaken;
- 2° CJSM : behorende tot het beleidsdomein Cultuur, Jeugd, Sport en Media;
- 3° EWI : behorende tot het beleidsdomein Economie, Wetenschap en Innovatie;
- 4° MOW : behorende tot het beleidsdomein Mobiliteit en Openbare Werken;
- 5° LNE : behorende tot het beleidsdomein Leefmilieu, Natuur en Energie;
- 6° LV : behorende tot het beleidsdomein Landbouw en Visserij;
- 7° RWO : behorende tot het beleidsdomein Ruimtelijke Ordening, Woonbeleid en Onroerend Erfgoed;
- 8° WVG : behorende tot het beleidsdomein Welzijn, Volksgezondheid en Gezin;
- 9° EVA : afkorting van extern verzelfstandigd agentschap;
- 10° IVA : afkorting van intern verzelfstandigd agentschap;

11° studiegebied : het gebied waarbinnen het voorgenomen plan of programma aanzienlijke effecten kan veroorzaken voor mens of milieu.

### 1° op de gezondheid en de veiligheid van de mens :

- als het voorgenomen plan of programma als doelstelling heeft de realisatie van een industriegebied, een bedrijventerrein of een ermee vergelijkbaar gebied zal de afdeling Toezicht Volksgezondheid van het Agentschap Zorg en Gezondheid (WVG) of de provinciale afdelingen ervan geraadpleegd worden;

- als het voorgenomen plan of programma als doelstelling heeft de realisatie van een zone van openbaar nut, een recreatiegebied, een gebied voor verblijfsrecreatie of een ermee vergelijkbaar gebied zal de afdeling Toezicht Volksgezondheid van het Agentschap Zorg en Gezondheid (WVG) of de provinciale afdelingen ervan geraadpleegd worden;

- als het voorgenomen plan of programma geurhinder kan veroorzaken zal de afdeling Lucht, Hinder, Risicobeheer, Milieu en Gezondheid (LNE) geraadpleegd worden;

- als het voorgenomen plan of programma als doelstelling heeft de realisatie of wijziging van verkeersinfrastructuren zal de afdeling Toezicht Volksgezondheid van het Agentschap Zorg en Gezondheid (WVG) of de provinciale afdelingen ervan geraadpleegd worden;

- als het voorgenomen plan of programma als doelstelling heeft de realisatie van een industriegebied, een bedrijventerrein of een ermee vergelijkbaar gebied waar Seveso-bedrijven zich kunnen vestigen zal de dienst Veiligheidsrapportering van de afdeling Milieu-, Natuur- en Energiebeleid (LNE) geraadpleegd worden;

- als de gronden, gelegen binnen het voorgenomen plan of programma of binnen het studiegebied ervan, geheel of ten dele het volgende omvatten :

a) gebied met woonfunctie :

1) woongebied, bepaald volgens artikel 5 en 6 van het koninklijk besluit van 28 december 1972 betreffende de inrichting en de toepassing van de ontwerp-gewestplannen en de gewestplannen, en de ermee vergelijkbare gebieden vastgesteld in de ruimtelijke uitvoeringsplannen met toepassing van het decreet van 18 mei 1999 houdende organisatie van de ruimtelijke ordening;

2) groepen van minstens 5 bestaande, niet onteigende of in onteigeningsplannen opgenomen wooneenheden, die een ruimtelijk aaneengesloten geheel vormen, in andere gebieden dan vermeld in 1);

b) kwetsbare locaties : alle terreinen waarop zich scholen, ziekenhuizen en rust- en verzorgingstehuizen bevinden;

c) waardevolle of bijzonder kwetsbare natuurgebieden : één van de volgende gebieden :

1) de speciale beschermingszones, de definitief vastgestelde gebieden die in aanmerking komen als speciale beschermingszone en de waterrijke gebieden van internationale betekenis overeenkomstig het decreet van 21 oktober 1997 betreffende het natuurbehoud en het natuurlijk milieu;

2) natuurgebieden met wetenschappelijke waarde en de ermee vergelijkbare gebieden, aangewezen op plannen van aanleg en de ruimtelijke uitvoeringsplannen van kracht in de ruimtelijke ordening;

d) door het publiek bezochte gebouwen en gebieden, inclusief recreatiegebieden, waarbij de gemiddelde aanwezigheid minstens 200 personen per dag is of waarbij op piekmomenten minstens 1 000 personen aanwezig zijn;

e) hoofdtransportwegen :

1) wegverkeer : de wegen behorende tot de categorieën 'hoofdwegen' en 'primaire wegen van categorie I' uit het Ruimtelijk Structuurplan Vlaanderen;

2) spoorwegverkeer : de spoorwegen behorende tot de categorie 'hoofdspoorwegen voor het personenvervoer' uit het Ruimtelijk Structuurplan Vlaanderen;



3) luchthavenverkeer in verband met het luchthaventerrein van Zaventem;

f) externe gevarenbron : een element in de omgeving die de oorzaak kan vormen van een zwaar ongeval bij een Seveso-inrichting zoals pijpleidingen, windturbines, hoogspanningsleidingen, LPG-tankstations,... zal de dienst Veiligheidsrapportering (5) van de afdeling Milieu-, Natuur- en Energiebeleid (LNE) geraadpleegd worden;

- als de gronden, gelegen binnen het voorgenomen plan of programma of binnen het studiegebied ervan, geheel of ten dele gelegen zijn in de kustzone zal de afdeling Kust van het Agentschap voor Maritieme Dienstverlening en Kust (MOW) geraadpleegd worden;

- als de gronden, gelegen binnen het voorgenomen plan of programma of binnen het studiegebied ervan, geheel of ten dele havens omvatten zal de afdeling Maritieme Toegang (MOW) geraadpleegd worden;

- als de gronden, gelegen binnen het voorgenomen plan of programma of binnen het studiegebied ervan, geheel of ten dele waterwegen omvatten, zullen de afdeling Haven- en Waterbeleid (MOW) én voor zover ze de beheerder van de waterweg (6) zijn, de EVA Waterwegen en Zeekanaal NV (MOW), de EVA NV De Scheepvaart (MOW) of de afdeling Maritieme Toegang (MOW), geraadpleegd worden;

- als het voorgenomen plan of programma invloed kan hebben op de afwikkeling van het vliegverkeer van een regionale luchthaven zal de afdeling Algemeen Beleid (MOW) geraadpleegd worden;

#### 2° inzake ruimtelijke ordening :

- als het voorgenomen plan of programma uitvoering geeft aan een ruimtelijk structuurplan zal het Departement Ruimtelijke Ordening, Woonbeleid en Onroerend Erfgoed (RWO) geraadpleegd worden, tenzij dit een plan op gemeentelijk niveau betreft dan zal de IVA Ruimtelijke ordening en Onroerend erfgoed Vlaanderen (RWO) geraadpleegd worden;

- als het voorgenomen plan of programma mogelijke effecten kan hebben op de ruimtelijke ordening zal het Departement Ruimtelijke Ordening, Woonbeleid en Onroerend Erfgoed (RWO) geraadpleegd worden, tenzij dit een plan op gemeentelijk niveau betreft dan zal de IVA Ruimtelijke ordening en Onroerend erfgoed Vlaanderen (RWO) geraadpleegd worden;

- als de gronden, gelegen binnen het voorgenomen plan of programma of binnen het studiegebied ervan, geheel of ten dele bestemd zijn als industriegebied, bedrijventerrein of een ermee vergelijkbaar gebied, zullen de Entiteit Ruimtelijke Economie (EWI) én de dienst Gebiedsgericht Beleid van de afdeling Milieu-, Natuur- en Energiebeleid (LNE) geraadpleegd worden;

- als de gronden, gelegen binnen het voorgenomen plan of programma of binnen het studiegebied ervan, geheel of ten dele bestemd zijn als ontginningsgebied of een ermee vergelijkbaar gebied, zullen de Entiteit Ruimtelijke Economie (EWI), de afdeling Land en Bodembescherming, Ondergrond, Natuurlijke Rijkdommen (LNE) én de dienst Gebiedsgericht Beleid van de afdeling Milieu-, Natuur- en Energiebeleid (LNE) geraadpleegd worden;

- als de gronden, gelegen binnen het voorgenomen plan of programma of binnen het studiegebied ervan, geheel of ten dele het volgende omvatten recreatiegebieden, gebieden voor verblijfsrecreatie of een ermee vergelijkbaar gebied, zal afhankelijk van de respectievelijke bevoegdheden Toerisme Vlaanderen of de IVA voor de Bevordering van de Lichamelijke Ontwikkeling, de Sport en de Openluchtrecreatie (CJSM) geraadpleegd worden;

- als het voorgenomen plan of programma als doelstelling heeft de realisatie of wijziging van een woongebied, een woonuitbreidingsgebied, een woonreservegebied of een ermee vergelijkbaar gebied, zullen de afdeling Woonbeleid (RWO), afdeling Stedenbouwkundig Beleid en Onroerend Erfgoedbeleid (RWO) én de dienst Gebiedsgericht Beleid van de afdeling Milieu-, Natuur- en Energiebeleid (LNE) geraadpleegd worden;

- als het voorgenomen plan of programma het kader kan vormen voor vergunningen van stadsontwikkelingsprojecten, zullen de afdeling Woonbeleid (RWO), de afdeling Stedenbouwkundig Beleid en Onroerend Erfgoedbeleid (RWO), Team Vlaamse bouwmeester (BZ) én de dienst Gebiedsgericht Beleid van de afdeling Milieu-, Natuur- en Energiebeleid (LNE) geraadpleegd worden;

- als het voorgenomen plan of programma het kader kan vormen voor vergunningen voor verkeersinfrastructuren, zullen Team Vlaamse bouwmeester (BZ) én de dienst Gebiedsgericht Beleid van de afdeling Milieu-, Natuur- en Energiebeleid (LNE) geraadpleegd worden;

- als de gronden, gelegen binnen het voorgenomen plan of programma of binnen het studiegebied ervan, geheel of ten dele bestemd zijn als bestaande of aan te leggen autosnelweg, hoofdverkeersweg, primaire weg (categorie I of II), of aan deze infrastructuur verbonden reservatie- of erfdienstbaarheidsgebieden, zal de IVA Agentschap Wegen en Verkeer (MOW) of de provinciale afdelingen ervan geraadpleegd worden;

- als de gronden, gelegen binnen het voorgenomen plan of programma of binnen het studiegebied ervan, geheel of ten dele bestemd zijn als agrarisch gebied of een ermee vergelijkbaar gebied, zullen de afdeling Duurzame Landbouwwontwikkeling (LV) of de provinciale afdelingen ervan én de EVA Vlaamse Landmaatschappij (LNE) geraadpleegd worden;

- als de gronden, gelegen binnen het voorgenomen plan of programma of binnen het studiegebied ervan, geheel of ten dele gelegen zijn binnen een voorgenomen of reeds uitgevoerd landinrichtingsproject of ruilverkaveling, zullen de afdeling Duurzame Landbouwwontwikkeling (LV) of de provinciale afdelingen ervan én de EVA Vlaamse Landmaatschappij (LNE) geraadpleegd worden;

- als de gronden, gelegen binnen het voorgenomen plan of programma of binnen het studiegebied ervan, geheel of ten dele gelegen zijn binnen een voorgenomen of reeds uitgevoerd natuurinrichtingsproject, zal het EVA Vlaamse Landmaatschappij (LNE) geraadpleegd worden;

#### 3° op de fauna, flora en de biodiversiteit :

- als de gronden, gelegen binnen het voorgenomen plan of programma of binnen het studiegebied ervan, geheel of ten dele gelegen zijn in :

a) speciale beschermingszones overeenkomstig het decreet van 21 oktober 1997 betreffende het natuurbehoud en het natuurlijk milieu;

b) een gebied aangeduid overeenkomstig de Conventie van Ramsar inzake watergebieden van internationale betekenis;

c) natuurgebieden, natuurgebieden met wetenschappelijke waarde en ermee vergelijkbaar gebieden, aangewezen op plannen van aanleg en de ruimtelijke uitvoeringsplannen van kracht in de ruimtelijke ordening;

d) bosgebieden, parkgebieden, valleigebieden, brongebieden, overstromingsgebieden, agrarische gebieden met ecologisch belang of ecologische waarde en ermee vergelijkbaar gebieden, aangewezen op plannen van aanleg en de ruimtelijke uitvoeringsplannen van kracht in de ruimtelijke ordening;

e) het Vlaams Ecologisch Netwerk overeenkomstig het decreet van 21 oktober 1997 betreffende het natuurbehoud en het natuurlijk milieu zal het Agentschap voor Natuur en Bos (LNE) geraadpleegd worden;

- als de gronden, gelegen binnen het voorgenomen plan of programma of binnen het studiegebied ervan, een beboste oppervlakte omvatten zal het Agentschap voor Natuur en Bos (LNE) geraadpleegd worden;

- als de gronden, gelegen binnen het voorgenomen plan of programma of binnen het studiegebied ervan, geheel of ten dele gelegen zijn in beschermd duingebied of voor het duingebied belangrijk landbouwgebied zoals aangegeven ter uitvoering van het decreet van 14 juli 1993 houdende maatregelen tot bescherming van de kustduinen, zullen de afdeling Kust van het Agentschap voor Maritieme Dienstverlening en Kust (MOW) én het Agentschap voor Natuur en Bos (LNE) geraadpleegd worden;

- als de gronden, gelegen binnen het voorgenomen plan of programma of binnen het studiegebied ervan, geheel of ten dele gelegen zijn in de kustzone, zullen de afdeling Kust van het Agentschap voor Maritieme Dienstverlening en Kust (MOW) én het Agentschap voor Natuur en Bos (LNE) geraadpleegd worden;

#### 4° op de energie- en grondstoffenvoorraden :

- als het voorgenomen plan of programma de productie kan inhouden van hernieuwbare energievormen, zal de IVA Vlaams Energieagentschap (LNE) geraadpleegd worden;

- als het voorgenomen plan of programma als doelstelling heeft de realisatie of wijziging van een industriegebied, een bedrijventerrein of een ermee vergelijkbaar gebied, of de realisatie of wijziging van stadsontwikkelingsprojecten of themaparken, zal de IVA Vlaams Energieagentschap (LNE) geraadpleegd worden;

- als de gronden, gelegen binnen het voorgenomen plan of programma of binnen het studiegebied ervan, geheel of ten dele bestemd zijn als ontginningsgebied of een ermee vergelijkbaar gebied, zullen de hoofddienst of de buitendiensten van Natuurlijke Rijkdommen van de afdeling Land en Bodembescherming, Ondergrond, Natuurlijke Rijkdommen (LNE), de IVA Openbare Vlaamse Afvalstoffenmaatschappij (LNE) én de Entiteit Ruimtelijke Economie (EWI) geraadpleegd worden;

- als het voorgenomen plan of programma als doelstelling heeft de realisatie of wijziging van een ontginningsgebied of een ermee vergelijkbaar gebied zullen de IVA Openbare Vlaamse Afvalstoffenmaatschappij (LNE) én de IVA Vlaamse Milieumaatschappij (LNE) geraadpleegd worden;

#### 5° op of in de bodem :

- als er op de gronden gelegen binnen het voorgenomen plan of programma of binnen het studiegebied ervan, bedrijven of activiteiten gevestigd zijn, die onderworpen zijn aan de milieuvergunningplicht klasse I én waarvoor de IVA Openbare Vlaamse Afvalstoffenmaatschappij adviesbevoegdheid heeft, zal de IVA Openbare Vlaamse Afvalstoffenmaatschappij (LNE) geraadpleegd worden;

- als de gronden, gelegen binnen het voorgenomen plan of programma of binnen het studiegebied ervan, geheel of ten dele opgenomen zijn in het register van verontreinigde gronden, zal de IVA Openbare Vlaamse Afvalstoffenmaatschappij (LNE) geraadpleegd worden;

- als het voorgenomen plan of programma gelegen is in een erosiegevoelig gebied zal de dienst Land en Bodembescherming van de afdeling Land en Bodembescherming, Ondergrond, Natuurlijke Rijkdommen (LNE) geraadpleegd worden;

- als het voorgenomen plan of programma de bodem of ondergrond kan verontreinigen of aantasten zal de dienst Ondergrond Vlaanderen van de afdeling Land en Bodembescherming, Ondergrond, Natuurlijke Rijkdommen (LNE) geraadpleegd worden;

- als de gronden, gelegen binnen het voorgenomen plan of programma of binnen het studiegebied ervan, geheel of ten dele bestemd zijn als ontginningsgebied of een ermee vergelijkbaar gebied, zullen de afdeling Land en Bodembescherming, Ondergrond, Natuurlijke Rijkdommen (LNE) én de Entiteit Ruimtelijke Economie (EWI) geraadpleegd worden;

#### 6° op het water :

- als de gronden, gelegen binnen het voorgenomen plan of programma of binnen het studiegebied ervan, geheel of ten dele het volgende omvatten :

a) waterwingebieden en bijbehorende beschermingszones type I, II en III, afgebakend volgens het besluit van de Vlaamse Regering van 27 maart 1985 houdende nadere regelen voor de afbakening van waterwingebieden en de beschermingszones;

b) onbevaarbare waterlopen van de eerste categorie;

c) gebieden gelegen binnen een bekkenbeheersplan;

d) oppervlaktewater voor oppervlaktewaterwinning bestemd voor drinkwaterproductie zal de IVA Vlaamse Milieumaatschappij (LNE) geraadpleegd worden;

- als de gronden, gelegen binnen het voorgenomen plan of programma of binnen het studiegebied ervan, geheel of ten dele overstromingsgebieden omvatten, zullen de IVA Vlaamse Milieumaatschappij (LNE), de EVA Waterwegen en Zeekanaal NV (MOW), de EVA NV De Scheepvaart (MOW), de afdeling Haven- en Waterbeleid (MOW) én de afdeling Algemeen Beleid (MOW) geraadpleegd worden;

- als de gronden, gelegen binnen het voorgenomen plan of programma of binnen het studiegebied ervan, geheel of ten dele waterwegen of de aan deze infrastructuur verbonden reservatie- of erfdiensbaarheidsgebieden omvatten, zullen de afdeling Haven- en Waterbeleid (MOW) én voor zover ze de beheerder van de waterweg (7) zijn, de EVA Waterwegen en Zeekanaal NV (MOW), de EVA NV De Scheepvaart (MOW) of de afdeling Maritieme Toegang (MOW), geraadpleegd worden;

- als de gronden, gelegen binnen het voorgenomen plan of programma of binnen het studiegebied ervan, geheel of ten dele havens omvatten, zullen de autonome havenbedrijven, de afdeling Haven- en Waterbeleid (MOW) én de afdeling Algemeen Beleid (MOW) geraadpleegd worden;

- als het plan of programma als doelstelling heeft de realisatie of wijziging van een jachthaven, zullen de EVA Waterwegen en Zeekanaal NV (MOW), de EVA NV De Scheepvaart (MOW), de afdeling Haven- en Waterbeleid (MOW), de afdeling Maritieme Toegang (MOW), de afdeling Kust van het Agentschap voor Maritieme Dienstverlening en Kust (MOW) én het Agentschap voor Natuur en Bos (LNE), geraadpleegd worden;

- als het voorgenomen plan of programma als doelstelling heeft de realisatie of wijziging van verkeersinfrastructuren zal de IVA Vlaamse Milieumaatschappij (LNE) geraadpleegd worden;

7° op de atmosfeer en de klimatologische factoren :

- als er al gekende knelpunten inzake luchtkwaliteit zijn binnen de gebieden, gelegen binnen het voorgenomen plan of programma of binnen het studiegebied ervan, zullen de afdeling meetnetten van de IVA Vlaamse Milieumaatschappij (LNE) én de afdeling Lucht, Hinder, Risicobeheer, Milieu en Gezondheid (LNE) geraadpleegd worden;

- als het voorgenomen plan of programma als doelstelling heeft de realisatie van een industriegebied, een bedrijventerrein of een ermee vergelijkbaar gebied zal de afdeling Lucht, Hinder, Risicobeheer, Milieu en Gezondheid (LNE) geraadpleegd worden geraadpleegd;

- als het voorgenomen plan of programma als doelstelling heeft de realisatie of wijziging van verkeersinfrastructuren zal de afdeling Lucht, Hinder, Risicobeheer, Milieu en Gezondheid (LNE) geraadpleegd worden;

- als het voorgenomen plan of programma wijzigingen inzake verkeersgeneratie kan veroorzaken met een eventuele impact op de luchtkwaliteit, zullen de afdeling meetnetten van de IVA Vlaamse Milieumaatschappij (LNE) én de afdeling Lucht, Hinder, Risicobeheer, Milieu en Gezondheid (LNE) geraadpleegd worden;

8° inzake het geluid en het licht :

- als het voorgenomen plan of programma geluids- of lichthinder kan veroorzaken zal de afdeling Lucht, Hinder, Risicobeheer, Milieu en Gezondheid (LNE) geraadpleegd worden;

9° op het landschap, de stoffelijke goederen, het cultureel erfgoed met inbegrip van het architectonisch en archeologisch erfgoed :

- als de gronden of de erop aanwezige constructies, gelegen binnen het voorgenomen plan of programma of binnen het studiegebied ervan :

a) geheel of ten dele zijn beschermd als monument;

b) geheel of ten dele beschermd zijn als landschap, dorps- of stadsgezicht;

c) geheel of ten dele zijn opgenomen in een ontwerp van lijst van voor bescherming vatbare monumenten, dorps- of stadsgezichten;

d) geheel of ten dele voorlopig beschermd zijn als landschap;

e) geheel of ten dele voorlopig of definitief zijn aangeduid als ankerplaats met toepassing van de bepalingen van hoofdstuk 4 van het decreet van 16 april 1996 betreffende de landschapszorg;

f) archeologisch patrimonium omvatten dat is ingeschreven op een ontwerp van lijst of op een lijst van beschermde archeologische monumenten of zones;

g) deel uitmaken van een volgens een plan van aanleg of ruimtelijk uitvoeringsplan vastgesteld erfgoedlandschap zullen de provinciale afdelingen van de IVA Ruimtelijke ordening en Onroerend erfgoed Vlaanderen (RWO) geraadpleegd worden;

10° op de mobiliteit :

- als het voorgenomen plan of programma als doelstelling heeft de realisatie of wijziging van verkeersinfrastructuren, zullen de IVA Agentschap Wegen en Verkeer (MOW) of de provinciale afdelingen ervan, én het Departement Mobiliteit en Openbare Werken (MOW) geraadpleegd worden;

- als het voorgenomen plan of programma een verkeersgenererende werking van pieken van 1000 of meer personenauto-equivalenten per tijdsblok van 2 uur kan veroorzaken zullen het Departement Mobiliteit en Openbare Werken (MOW) én de Vlaamse Vervoermaatschappij De Lijn geraadpleegd worden;

- als het voorgenomen plan of programma een gebied omvat waarin zich minstens 1000 bestaande of geplande woonegelegenheden bevinden, zal de Vlaamse Vervoermaatschappij De Lijn geraadpleegd worden.

- als het plan of programma als doelstelling heeft de realisatie of wijziging van een jachthaven, zullen de EVA Waterwegen en Zeekanaal NV (MOW), de EVA NV De Scheepvaart (MOW), de afdeling Haven- en Waterbeleid (MOW), de afdeling Maritieme Toegang (MOW), de afdeling Kust van het Agentschap voor Maritieme Dienstverlening en Kust (MOW) én het Agentschap voor Natuur en Bos (LNE), geraadpleegd worden;

## 3. Planmerprocedure

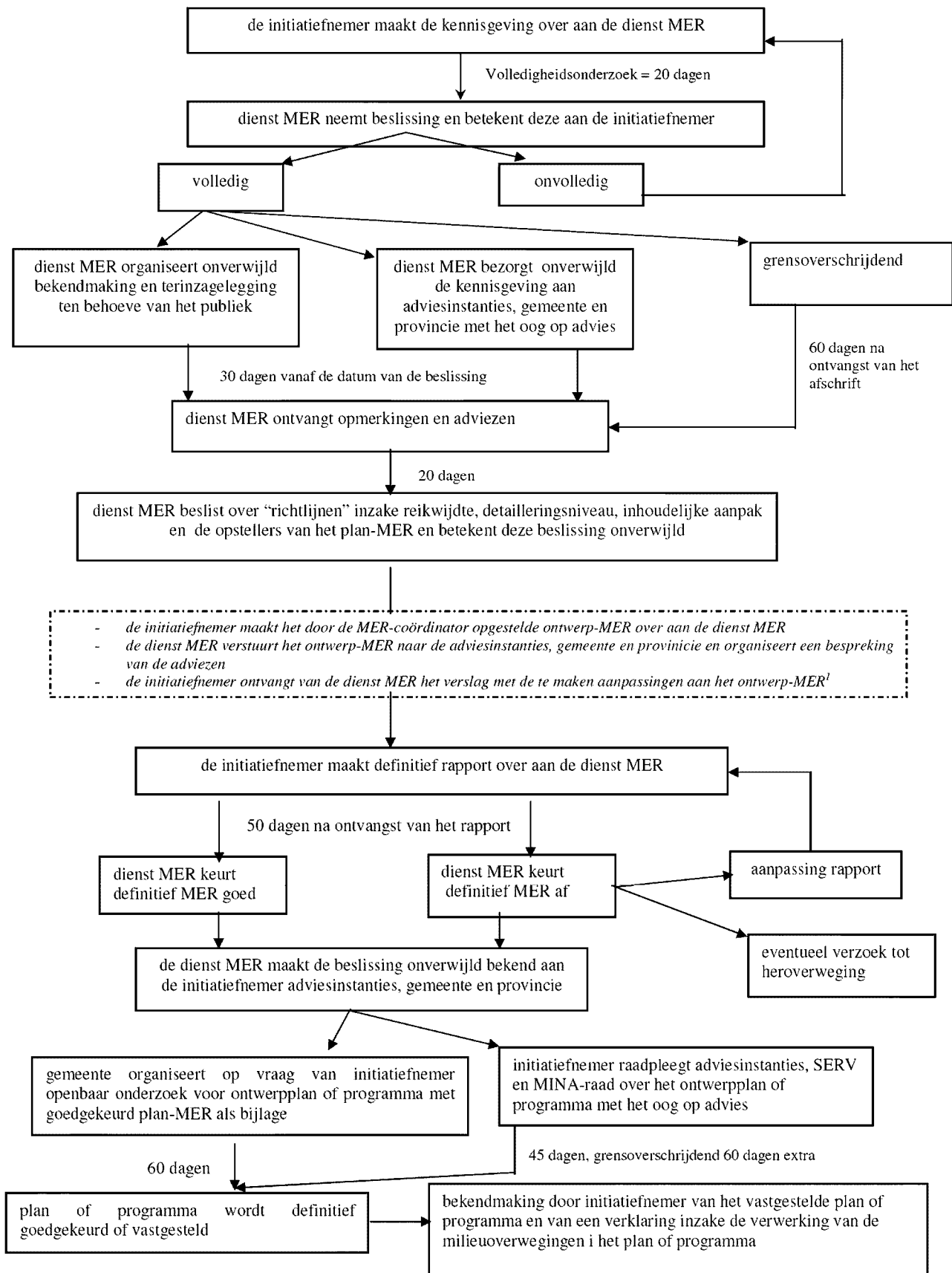

<sup>1</sup> staat niet vermeld in het decreet, maar wordt in de praktijk wel toegepast

4. Screening om te bepalen of er gelet op de mogelijk betekenisvolle aantasting van de natuurlijke kenmerken van speciale beschermingszones een passende beoordeling vereist is

*De initiatiefnemer voert een screening uit of het plan kan resulteren in een betekenisvolle aantasting van de speciale beschermingszones. De initiatiefnemer dient de resultaten van deze screening in bij de ondersteunende MER-cel*

*De ondersteunende MER-cel vraagt advies aan ANB*

*ANB bezorgt het advies aan de ondersteunende MER-cel*

*De ondersteunende MER-cel bezorgt het advies van ANB aan de initiatiefnemer en een afschrift hiervan aan de dienst Mer*

Passende beoordeling vereist → opmaak plan-MER zie schema bijlage 3

Passende beoordeling niet vereist → ga verder naar het item "aanzienlijke effecten" (=screening) in het schema bijlage 1



5. Beheerder van de waterweg (deze figuur kan ook geraadpleegd worden op de website [www.merv Vlaanderen.be](http://www.merv Vlaanderen.be))

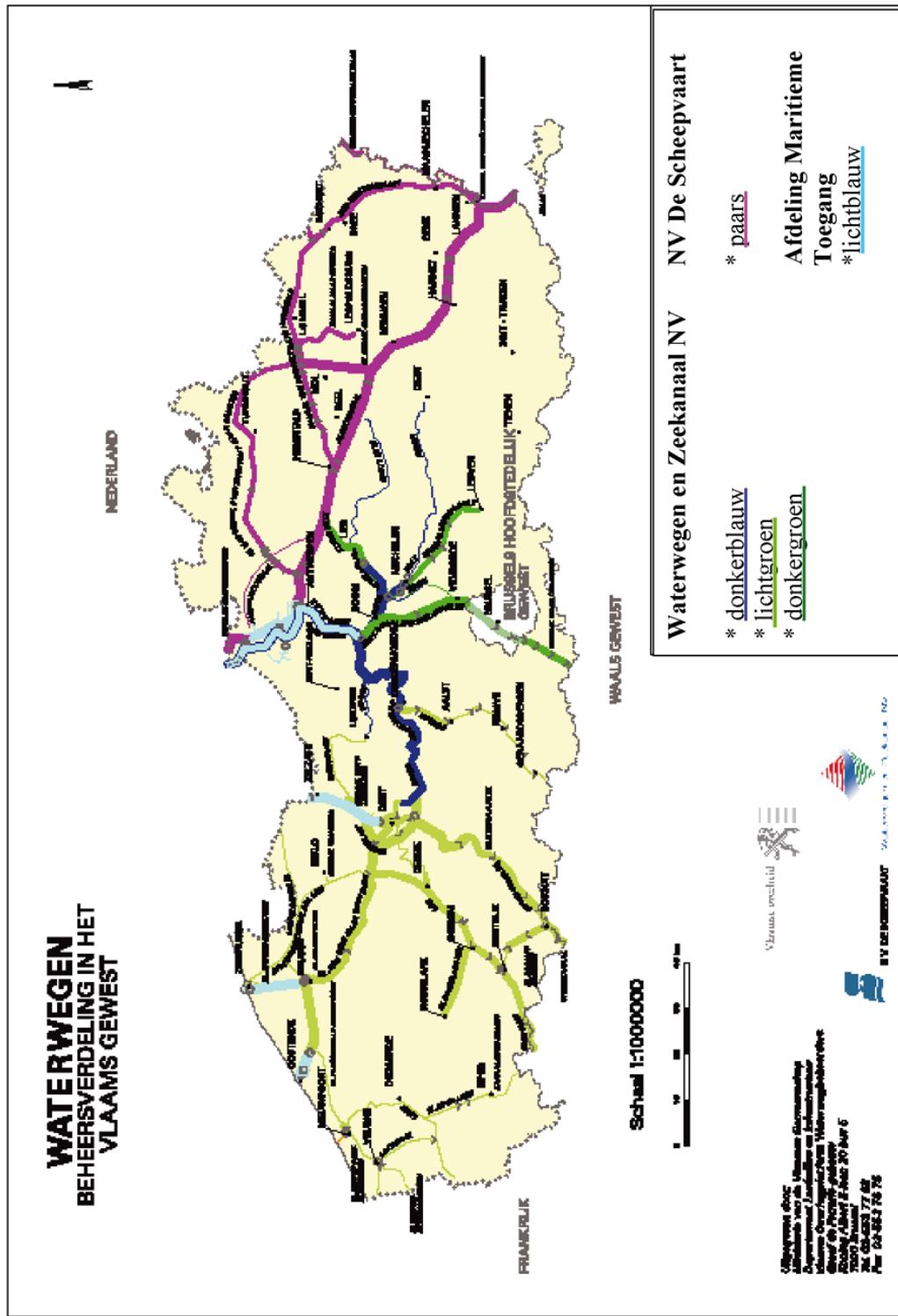

Brussel, 1 december 2007.

De Vlaams minister van Openbare Werken, Energie, Leefmilieu en Natuur  
 H. CREVITS

Nota's

(1) \* voor wat betreft de verplichtingen inzake de ruimtelijke uitvoeringsplannen : de overheid die het initiatief neemt tot de opmaak van een ruimtelijk uitvoeringsplan overeenkomstig de artikelen 41, 44 en 48 van het decreet van 18 mei 1999 houdende de organisatie van de ruimtelijke ordening; \* voor wat betreft de verplichtingen inzake de overige plannen en programma's : de instantie die het initiatief neemt om een plan of programma op te stellen of te wijzigen.

(2) Rechtspersonen met een private rechtsvorm kunnen enkel een administratieve overheid zijn indien zij beschikken over een éézijdig bindende beslissingsbevoegdheid. Noch het feit dat zij belast zijn met taken van algemeen belang, noch het feit dat zij door de overheid worden gecontroleerd, of dat de overheid er in deelneemt, kunnen personen met private rechtsvorm verheffen tot een administratieve overheid, indien zij niet beschikken over de bevoegdheid om gezagshandelingen te stellen.



(3) Rekening houdende met de volgende verplichtingen : \*de plan-MER-plicht wordt vastgesteld en het plan-MER wordt opgemaakt in overeenstemming met de vereisten van het toepassingsgebied en de inhoudsafbakening van het D.A.B.M.; \* het plan-MER en het ontwerpplan of -programma wordt ter beschikking gesteld van het publiek en de te raadplegen instanties; \* bij (gewest)grensoverschrijdende effecten of bij verzoek tot betrokkenheid de documenten in kwestie ter beschikking worden gesteld voor raadpleging; \*bij vaststelling van het ontwerpplan of -programma rekening wordt gehouden met de resultaten van het plan-MER; \* bij bekendmaking van het plan of programma een verklaring wordt opgenomen zoals vermeld in artikel 4.2.11, § 4, van het D.A.B.M. en zoals aangegeven op p.36 van deze omzendbrief.

(4) Studiegebied : het gebied waarbinnen het voorgenomen plan of programma aanzienlijke effecten kan veroorzaken voor mens of milieu.

(5) De dienst Veiligheidsrapportering kan via haar advies melden dat er een Ruimtelijk Veiligheidsrapport vereist zal zijn voor het voorgenomen plan of programma maar kan niet via haar advies vragen dat de beslissing inzake plan-MER-plicht uitgesteld wordt totdat een veiligheidsrapport opgemaakt of afgewerkt is.

(6) Beheerder van de waterweg : zie bijlage 5 bij de omzendbrief

(7) Beheerder van de waterweg : zie bijlage 5 bij de omzendbrief

## VLAAMSE OVERHEID

### Mobiliteit en Openbare Werken

[C - 2007/37259]

#### Vacatures. — Erratum

In het *Belgisch Staatsblad* van 12 december 2007 moet op bladzijde 61276 de gepubliceerde vacatures worden vervangen door :

Het Agentschap Wegen en Verkeer van het Beleidsdomein Mobiliteit en Openbare Werken van de Vlaamse Overheid zoekt voor de afdeling Wegen en Verkeer West-Vlaanderen :

— 1 burgerlijk ingenieur bouwkunde

Je leidt en coördineert een dienstkring binnen de provincie West-Vlaanderen. Dit betekent dat je de planning en het beleid voorbereidt op alle terreinen van verkeer en vervoer die de dienstkring aanbelangen. Je ontwerpt eveneens wegeninfrastructuurprojecten. In je hoedanigheid van projectleider zorg je voor de realisatie van projecten van ontwerp tot uitvoering;

Je hebt een diploma van burgerlijk ingenieur bouwkunde en je hebt minstens 4 jaar ervaring.

— 1 werfleider

In samenwerking met de burgerlijk ingenieur of projectingenieur verzamel je de nodige gegevens opdat de studiefase van het project kan worden aangevat. Je maakt infrastructuurwerken op, kijkt deze na en begeleidt deze. Je werkt samen met een team van toezichters en controleert de werken om een kwalitatieve uitvoering te garanderen. Je hebt een diploma van industrieel ingenieur bouwkunde en beschikt over minstens 4 jaar ervaring.

Solliciteren kan tot en met 19 december 2007.

Op [www.bouwmeeaanvlaanderen.be](http://www.bouwmeeaanvlaanderen.be) vind je de uitgebreide functiebeschrijving en hoe je moet solliciteren.

## REGION WALLONNE — WALLONISCHE REGION — WAALS GEWEST

### MINISTERE DE LA REGION WALLONNE

[2007/203548]

#### Mutation à la demande d'un agent Emplois du niveau 3. — Appel à candidatures

Conformément aux dispositions du Code de la Fonction publique wallonne (article 15, § 2), des emplois de niveau 3 déclarés vacants les 30 mars et 6 novembre 2007 au Ministère de la Région wallonne, sont proposés à la mutation d'agents n'appartenant pas au cadre organique du Ministère de la Région wallonne.

Ils sont également proposés aux agents appartenant au cadre organique du Ministère de la Région wallonne concernés par la mutation à la demande.

Les candidatures seront examinées de manière à pourvoir les emplois dans l'ordre des procédures suivantes :

- Mutation à la demande interne au Ministère de la Région wallonne;

- Mutation à la demande externe au Ministère de la Région wallonne.

1. Personnes concernées par le présent appel :

Le présent appel est réservé aux agents statutaires occupés à titre définitif au Ministère wallon de l'Équipement et des Transports ou dans un organisme d'intérêt public dont le personnel est soumis au Code de la Fonction publique wallonne.

2. Conditions de mutation et d'accès aux emplois :

Pour pouvoir prétendre à une mutation dans le cadre de la présente procédure, l'agent doit satisfaire aux conditions suivantes qui doivent être réunies le jour de la déclaration de vacance d'emploi, à savoir le 30 mars 2007 pour l'emploi C00671 à la Direction générale de l'Économie et l'Emploi et le 6 novembre 2007 pour les autres emplois, et le jour de la mutation :

a) être titulaire d'un grade du niveau concerné;

b) être titulaire du métier exigé pour l'emploi déclaré vacant;

c) ne pas se trouver dans une position administrative ne permettant pas de faire valoir ses titres à la mutation (disponibilité pour convenance personnelle...);

d) ne pas avoir obtenu une mutation dans les deux années précédant la demande;

e) pour les emplois définis comme poste de sécurité, avoir été reconnu apte lors de l'évaluation de santé préalable effectué par le SPMT;

f) pour les emplois qui doivent être attribués prioritairement à une personne handicapée, les agents concernés doivent remplir les conditions prévues à l'article 82, 1° à 6° du Code de la Fonction publique wallonne.

3. Remarques importantes :

En vertu de la législation sur l'emploi des langues dans les services du Gouvernement wallon, les agents qui postulent des emplois de langue française doivent disposer de la preuve de la connaissance de la langue française. Cette preuve peut être établie uniquement par la langue du diplôme ou par un certificat délivré par le SELOR/SPR pour le niveau concerné.

Un agent ne réunissant pas les conditions prévues à l'article 82, 1° à 6°, du Code peut postuler un emploi qui doit être attribué prioritairement à une personne handicapée. Cependant, sa candidature ne pourra être prise en considération que si l'emploi n'a pas été attribué à une personne handicapée à l'issue des différentes procédures (internes, externes et recrutement).

Le fonctionnaire qui souhaite invoquer des raisons sociales ou familiales à l'appui de sa demande de mutation doit cocher impérativement la mention prévue à cet effet au point IV de l'acte de candidature. Ce dernier sera alors transmis par le Secrétariat général au Service social. Conformément aux dispositions prévues par le Code de la Fonction publique wallonne, l'agent, assisté ou non par une personne de son choix, est ensuite entendu par le Service social qui émet un avis motivé à l'attention du Secrétaire général dans le mois de la demande.

La mutation est accordée à l'agent du rang le plus élevé qui justifie de l'ancienneté la plus grande. Lorsque des raisons sociales ou familiales sont invoquées, l'agent dont les raisons sont reconnues fondées est prioritaire.

La mutation produira ses effets le premier jour du mois qui suit la décision ou le premier jour du mois qui suit la date à laquelle l'emploi cesse effectivement d'être occupé.

4. Forme et délais prescrits pour l'introduction des candidatures :

L'acte de candidature doit être introduit au moyen du formulaire repris ci-dessous et adressé à :

M. le Secrétaire général

Ministère de la Région wallonne

Division du Personnel

Direction de la Gestion administrative

Place de la Wallonie 1

5100 Jambes

Il sera uniquement pris en considération s'il :

a) est dûment complété et signé;

b) est renvoyé par pli recommandé à la Poste qui doit être déposé, à peine de nullité, dans un délai de vingt et un jour à compter de la publication de cet appel au *Moniteur belge*.

Il convient également de joindre à la candidature :

- pour les emplois qui l'exigent, une copie du permis de conduire;

- pour les agents qui, en tant que personne handicapée, souhaitent se voir attribuer prioritairement un emploi réservé à cet effet, les éléments de preuve permettant d'établir qu'ils remplissent bien les conditions prévues à l'article 82, 1° à 6°, du Code de la Fonction publique wallonne. Cependant, s'ils ont déjà bénéficié d'un recrutement prioritaire sur cette base, la

Tous renseignements complémentaires peuvent être obtenus au numéro de téléphone : 081-33 32 41.

En application de la loi du 8 décembre 1992 relative à la protection de la vie privée à l'égard des traitements de données à caractère personnel, veuillez noter que le traitement de ces données est confié à la Division du Personnel. Le maître du fichier est la Région wallonne. Vous pouvez avoir accès aux données qui vous concernent et en obtenir la rectification éventuelle en vous adressant auprès de la Division concernée. Il est possible d'obtenir des renseignements supplémentaires sur les traitements automatisés auprès de la Commission de la protection de la vie privée.

---

MINISTERE DE LA REGION WALLONNE  
ACTE DE CANDIDATURE A LA MUTATION

NIVEAU 3

I. IDENTITE

Nom - Prénom

Adresse :

N° de tél. :

Date de naissance :

II. EMPLOI ACTUEL

Ministère/organisme :

Pool d'affectation :

Division :

Direction :

Résidence administrative :

Métier :

Niveau et grade :

## III. EMPLOI(S) POSTULE(S)

Le candidat qui postule plusieurs emplois doit obligatoirement, à **peine de nullité**, indiquer son ordre de préférence en regard des emplois figurant dans la liste, au moyen des chiffres arabes (1,2,3 ...) portés dans la colonne prévue à cet effet. Le candidat qui ne postule qu'un seul emploi doit indiquer le chiffre 1 en regard de cet emploi.

## Emploi déclaré vacant le 30 mars 2007 :

N° emploi	Affectation	Métier- exigences particulières	Choix
C00671	DGEE/Division de la Politique économique/Direction de la Coordination, de la Réglementation et des Labels NAMUR	80 : Administratif Connaissances traitement de texte et outils informatiques : Excel, Powerpoint et Outlook	

## Emplois déclarés vacants le 6 novembre 2007 :

N° emploi	Affectation	Métier - exigences particulières	Choix
C00713	DGEE/Division de l'Emploi et de la Formation professionnelle/Direction de la Résorption du Chômage NAMUR	80 : Administratif Priorité personne handicapée	
C06984	DGRNE/Division de la Nature et des Forêts/Direction des Espaces verts MORLANWELZ	82 : ouvrier (routes, voies navigables, chauffeur, nature et forêts,...) Spécialisation nature et forêts	
C07484	DGRNE/Division de la Nature et des Forêts/Direction des Espaces verts MORLANWELZ	82 : ouvrier (routes, voies navigables, chauffeur, nature et forêts,...) Spécialisation nature et forêts	
C07047	DGRNE/Division de la Nature et des Forêts/Direction de Mons SAINT-GHISLAIN	77 : ouvrier forestier domanial Permis de conduire groupe B - Poste de sécurité - Manipulation d'engins mécaniques dangereux - Evaluation de santé préalable	
C02429	DGRNE/Division de l'Eau/Direction des Cours d'Eau non navigables WASSEIGE - GESVES (N)	83 : piégeur de rats musqués Permis de conduire groupe B - Poste de sécurité - Contact avec substances nocives - manipulation de poison - travail dans des endroits insalubres - Résidence dans la circonscription assignée - Examen de santé préalable Poste occupé jusqu'au 30 juin 2008	
C05245	DGPL/Direction de la Logistique et de la Coordination NAMUR	80 : administratif	
C02988	DGPL/Division des Communes/Direction de la Coordination des Services extérieurs NAMUR	80 administratif	
C02726	DGPL/Division des Communes/Direction de Mons MONS	80 : administratif	
C03771	DGA/Division des Aides à l'Agriculture/Direction des Contrôles LIBRAMONT-CHEVIGNY	80 : administratif	
C07855	DGA/Division des Aides à l'Agriculture/Direction des Contrôles LIBRAMONT-CHEVIGNY	80 : administratif	

## IV. INVOCATION DE RAISONS SOCIALES OU FAMILIALES

J'invoque des raisons sociales ou familiales : OUI/NON (biffer la mention inutile),

SIGNATURE

ANNEXE au *Moniteur belge* du 17 décembre 2007 – BIJLAGE tot het *Belgisch Staatsblad* van 17 december 2007

UNIONS PROFESSIONNELLES — BEROEPSVERENIGINGEN

CONSEIL D'ETAT

[C – 2007/38143]

« Belgium Travel Organisation », union professionnelle établie à Bruxelles

*Modifications aux statuts*

Statuts - Unions professionnelles : 1988, n° 29

En application de l'article 7 de la loi du 31 mars 1898 sur les unions professionnelles et de l'article 4 de l'arrêté du Régent du 23 août 1948, pris en exécution de l'article 6 de la loi du 31 mars 1898 sur les unions professionnelles.

**Article 1<sup>er</sup>.**

(...)

Elle a son siège dans la région de Bruxelles-Capitale.

**Article 10.** L'union est administrée par un conseil composé d'au moins quatre et de maximum dix membres dont un président, deux vice-présidents et un trésorier.

(...)

L'assemblée générale choisit un secrétaire qui participera au conseil d'administration.

**Article 11.** Le conseil d'administration est renouvelé par moitié tous les deux ans.

Après les deux premières années, les administrateurs sortants sont désignés par le sort.

Les administrateurs sortants sont rééligibles.

Le remplacement des administrateurs décédés ou démissionnaires a lieu à la prochaine assemblée générale. L'administrateur ainsi élu achève le mandat de celui qu'il remplace.

Entériné par décision du Conseil d'Etat, Ve chambre, le 4 décembre 2007.

Pour le greffier en chef du Conseil d'Etat :

M.-Chr. MALCORPS,  
greffier

RAAD VAN STATE

[C – 2007/38143]

« Belgium Travel Organisation », beroepsvereniging gevestigd te Brussel

*Wijzigingen van de statuten*

Statuten - Beroepsverenigingen : 1988, nr. 29

In uitvoering van artikel 7 van de wet van 31 maart 1898 op de beroepsverenigingen en van artikel 4 van het besluit van de Regent van 23 augustus 1948, genomen in uitvoering van artikel 6 van de wet van 31 maart 1898 op de beroepsverenigingen.

**Artikel 1.**

(...)

De zetel ervan is gevestigd in het Brussels Hoofdstedelijk Gewest.

**Artikel 10.** De vereniging wordt bestuurd door een raad van ten minste vier en ten hoogste tien leden onder wie een voorzitter, twee ondervoorzitters en een penningmeester.

(...)

De algemene vergadering kiest een secretaris die de vergadering van de raad van bestuur bijwoont.

**Artikel 11.** De raad van bestuur wordt om de twee jaar voor de helft vernieuwd. Na de eerste twee jaar worden de uittredende bestuurders door het lot aangeduid.

De uittredende bestuurders zijn herkiesbaar. De vervanging van overleden of ontslagnemende bestuurders heeft plaats op de eerst volgende algemene vergadering. De aldus benoemde bestuurder beëindigt het mandaat van degene die hij vervangt.

Bekrachtigd bij beslissing van de Raad van State, Ve kamer, de 4 december 2007.

Voor de hoofdgriffier van de Raad van State :

M.-Chr. MALCORPS,  
griffier

## CONSEIL D'ETAT

[C - 2007/38148]

## « Belgium Travel Organisation », union professionnelle établie à Bruxelles

*Article 7 de la loi du 31 mars 1898*

Statuts - Unions professionnelles : 1988, n° 29

Dernière liste publiée : 1998, n° 103

Composition de la direction, telle qu'elle ressort de l'assemblée générale de 23 février 2000 :

Membres actuels de la direction	Nationalité	Age	Lieu de résidence	Profession	Qualité du membre	Fonction exercée dans l'Union
OOMS Jean-Pierre	Belge	53	Wilrijk	Directeur agence de voyages	Effectif	Président
CULOT Patrick	Belge	45	Bruxelles	Directeur agence de voyages	Effectif	Vice-président
WELLENS Luc	Belge	54	Ranst	Directeur agence de voyages	Effectif	Vice-président
DAUWE Michèle	Belge	51	Genval	Directeur agence de voyages	Effectif	Trésorier
BLOEM Patrick	Belge	45	Bruxelles	Directeur agence de voyages	Effectif	Administrateur
BROOKE Jean	Suisse	48	Bruxelles	Directeur agence de voyages	Effectif	Administrateur
GEYSKENS Christiane	Belge	56	Bruxelles	Directeur agence de voyages	Effectif	Administrateur
RIVEL Georges	Belge	52	Wilrijk	Directeur agence de voyages	Effectif	Administrateur
ROCHETTE Christian	Française	49	Bruxelles	Directeur agence de voyages	Effectif	Administrateur
VAN STEEN Jan	Belge	39	Baasrode	Directeur agence de voyages	Effectif	Administrateur

Entériné par décision du Conseil d'Etat, V<sup>e</sup> chambre, le 4 décembre 2007.

Pour le greffier en chef du Conseil d'Etat,

M.-Chr. MALCORPS,  
greffier

## RAAD VAN STATE

[C - 2007/38148]

## « Belgium Travel Organisation », beroepsvereniging gevestigd te Brussel

*Artikel 7 van de wet van 31 maart 1898*

Statuten - Beroepsverenigingen : 1988, nr. 29

Laatst bekendgemaakte lijst : 1998, nr. 103

Samenstelling van het bestuur zoals deze blijkt uit de algemene vergadering van 23 februari 2000 :

Bestuursleden in functie	Nationaliteit	Leeftijd	Woonplaats	Beroep	Soort van lidmaatschap	Functie door het lid in de vereniging bekleed
OOMS Jean-Pierre	Belg	53	Wilrijk	Directeur reisbureau	Gewoon	Voorzitter
CULOT Patrick	Belg	45	Brussel	Directeur reisbureau	Gewoon	Ondervoorzitter
WELLENS Luc	Belg	54	Ranst	Directeur reisbureau	Gewoon	Ondervoorzitter
DAUWE Michèle	Belg	51	Genval	Directeur reisbureau	Gewoon	Schatbewaarder
BLOEM Patrick	Belg	45	Brussel	Directeur reisbureau	Gewoon	Bestuurder
BROOKE Jean	Belg	48	Brussel	Directeur reisbureau	Gewoon	Bestuurder
GEYSKENS Christiane	Belg	56	Brussel	Directeur reisbureau	Gewoon	Bestuurder
RIVEL Georges	Belg	52	Wilrijk	Directeur reisbureau	Gewoon	Bestuurder
ROCHETTE Christian	Frans	49	Brussel	Directeur reisbureau	Gewoon	Bestuurder
VAN STEEN Jan	Belg	39	Baasrode	Directeur reisbureau	Gewoon	Bestuurder

Bekrachtigd bij beslissing van de Raad van State, V<sup>e</sup> kamer, de 4 december 2007.

Voor de hHoofdgriffier van de Raad van State :

M.-Chr. MALCORPS,

griffier

## CONSEIL D'ETAT

[C – 2007/38144]

## « Belgium Travel Organisation », union professionnelle établie à Bruxelles

Article 7 de la loi du 31 mars 1898

Statuts - Unions professionnelles : 1988, n° 29

Dernière liste publiée : 1998, n° 103

Composition de la direction, telle qu'elle ressort de l'assemblée générale du 28 février 2001 :

Membres actuels de la direction	Nationalité	Age	Lieu de résidence	Profession	Qualité du membre	Fonction exercée dans l'Union
OOMS Jean-Pierre	Belge	54	Wilrijk	Directeur agence de voyages	Effectif	Président
CULOT Patrick	Belge	47	Bruxelles	Directeur agence de voyages	Effectif	Vice-président
WELLENS Luc	Belge	55	Ranst	Directeur agence de voyages	Effectif	Vice-président
DAUWE Michèle	Belge	52	Genva	Directeur agence de voyages	Effectif	Trésorier
BLOEM Patrick	Belge	46	Bruxelles	Directeur agence de voyages	Effectif	Administrateur
GEYSKENS Christianne	Belge	57	Bruxelles	Directeur agence de voyages	Effectif	Administrateur
RIVEL Georges	Belge	53	Wilrijk	Directeur agence de voyages	Effectif	Administrateur
ROCHETTE Christian	Belge	50	Bruxelles	Directeur agence de voyages	Effectif	Administrateur
VAN STEEN Jan	Belge	40	Baasrode	Directeur agence de voyages	Effectif	Administrateur

Entériné par décision du Conseil d'Etat, V<sup>e</sup> chambre, le 4 décembre 2007.

Pour le greffier en chef du Conseil d'Etat :

M.-Chr. MALCORPS,  
greffier

## RAAD VAN STATE

[C – 2007/38144]

## « Belgium Travel Organisation », beroepsvereniging gevestigd te Brussel

Artikel 7 van de wet van 31 maart 1898

Statuten - Beroepsverenigingen : 1988, nr. 29

Laatst bekendgemaakte lijst : 1998, nr. 103

Samenstelling van het bestuur zoals deze blijkt uit de algemene vergadering van 28 februari 2001 :

Bestuursleden in functie	Nationaliteit	Leeftijd	Woonplaats	Beroep	Soort van lidmaatschap	Functie door het lid in de vereniging bekleed
OOMS Jean-Pierre	Belg	54	Wilrijk	Directeur reisbureau	Gewoon	Voorzitter
CULOT Patrick	Belg	47	Brussel	Directeur reisbureau	Gewoon	Ondervoorzitter
WELLENS Luc	Belg	55	Ranst	Directeur reisbureau	Gewoon	Ondervoorzitter
DAUWE Michèle	Belg	52	Genva	Directeur reisbureau	Gewoon	Schatbewaarder
BLOEM Patrick	Belg	46	Brussel	Directeur reisbureau	Gewoon	Bestuurder
GEYSKENS Christianne	Belg	57	Brussel	Directeur reisbureau	Gewoon	Bestuurder
RIVEL Georges	Belg	53	Wilrijk	Directeur reisbureau	Gewoon	Bestuurder
ROCHETTE Christian	Belg	50	Brussel	Directeur reisbureau	Gewoon	Bestuurder
VAN STEEN Jan	Belg	40	Baasrode	Directeur reisbureau	Gewoon	Bestuurder

Bekrachtigd bij beslissing van de Raad van State, V<sup>e</sup> kamer, de 4 december 2007.

Voor de hoofdgriffier van de Raad van State :

M.-Chr. MALCORPS,  
griffier



## CONSEIL D'ETAT

[C – 2007/38149]

## « Belgium Travel Organisation », union professionnelle établie à Bruxelles

*Article 7 de la loi du 31 mars 1898*

Statuts - Unions professionnelles : 1988, n° 29

Dernière liste publiée : 1998, n° 103

Composition de la direction, telle qu'elle ressort de l'assemblée générale du 26 février 2002 :

Membres actuels de la direction	Nationalité	Age	Lieu de résidence	Profession	Qualité du membre	Fonction exercée dans l'Union
VAN STEEN Jan	Belge	41	Baasrode	Directeur agence de voyages	Effectif	Président
CULOT Patrick	Belge	48	Bruxelles	Directeur agence de voyages	Effectif	Vice-président
WELLENS Luc	Belge	56	Ranst	Directeur agence de voyages	Effectif	Vice-président
DAUWE Michèle	Belge	53	Genva	Directeur agence de voyages	Effectif	Trésorier
BLOEM Patrick	Belge	47	Bruxelles	Directeur agence de voyages	Effectif	Administrateur
GEYSKENS Christiane	Belge	58	Bruxelles	Directeur agence de voyages	Effectif	Administrateur
OOMS Jean-Pierre	Belge	55	Wilrijk	Directeur agence de voyages	Effectif	Administrateur
RIVEL Georges	Belge	54	Wilrijk	Directeur agence de voyages	Effectif	Administrateur

Entériné par décision du Conseil d'Etat, V<sup>e</sup> chambre, le 4 décembre 2007.

Pour le greffier en chef du Conseil d'Etat,

M.-Chr. MALCORPS,  
greffier

## RAAD VAN STATE

[C – 2007/38149]

## « Belgium Travel Organisation », beroepsvereniging gevestigd te Brussel

*Artikel 7 van de wet van 31 maart 1898*

Statuten - Beroepsverenigingen : 1988, nr. 29

Laatst bekendgemaakte lijst : 1998, nr. 103

Samenstelling van het bestuur zoals deze blijkt uit de algemene vergadering van 26 februari 2002.

Bestuursleden thans in functie	Nationaliteit	Leeftijd	Woonplaats	Beroep	Soort van lidmaatschap	Functie door het lid in de vereniging bekleed
VAN STEEN Jan	Belg	41	Baasrode	Directeur reisbureau	Gewoon	Voorzitter
CULOT Patrick	Belg	48	Brussel	Directeur reisbureau	Gewoon	Ondervoorzitter
WELLENS Luc	Belg	56	Ranst	Directeur reisbureau	Gewoon	Ondervoorzitter
DAUWE Michèle	Belg	53	Genva	Directeur reisbureau	Gewoon	Schatbewaarder
BLOEM Patrick	Belg	47	Brussel	Directeur reisbureau	Gewoon	Bestuurder
GEYSKENS Christiane	Belg	58	Brussel	Directeur reisbureau	Gewoon	Bestuurder
OOMS Jean-Pierre	Belg	55	Wilrijk	Directeur reisbureau	Gewoon	Bestuurder
RIVEL Georges	Belg	54	Wilrijk	Directeur reisbureau	Gewoon	Bestuurder

Bekrachtigd bij beslissing van de Raad van State, V<sup>e</sup> kamer, de 4e december 2007.

Voor de hoofdgriffier van de Raad van State :

M.-Chr. MALCORPS,  
griffier

## CONSEIL D'ETAT

[C - 2007/38147]

## « Belgium Travel Organisation », union professionnelle établie à Bruxelles

*Article 7 de la loi du 31 mars 1898*

Statuts - Unions professionnelles : 1988, n° 29

Dernière liste publiée : 1998, n° 103

Composition de la direction, telle qu'elle ressort de l'assemblée générale du 17 mars 2004 :

Membres actuels de la direction	Nationalité	Age	Lieu de résidence	Profession	Qualité du membre	Fonction exercée dans l'Union
VAN STEEN Jan	Belge	42	Baasrode	Directeur agence de voyages	Effectif	Président
CULOT Patrick	Belge	48	Bruxelles	Directeur agence de voyages	Effectif	Vice-président
WELLENS Luc	Belge	57	Ranst	Directeur agence de voyages	Effectif	Vice-président
DAUWE Michèle	Belge	55	Genval	Directeur agence de voyages	Effectif	Trésorier
BLOEM Patrick	Belge	48	Bruxelles	Directeur agence de voyages	Effectif	Administrateur
GEYSKENS Christiane	Belge	59	Bruxelles	Directeur agence de voyages	Effectif	Administrateur
GILLIS Baudouin	Belge	55	Bruxelles	Directeur-administrateur délégué agence de voyages	Effectif	Administrateur
OOMS Jean-Pierre	Belge	57	Wilrijk	Directeur agence de voyages	Effectif	Administrateur
RIVEL Georges	Belge	55	Wilrijk	Directeur agence de voyages	Effectif	Administrateur
VERSTRINGHE Robert	Belge	46	La Hulpe	Directeur agence de voyages	Effectif	Administrateur

Entériné par décision du Conseil d'Etat, V<sup>e</sup> chambre, le 4 décembre 2007.

Pour le greffier en chef du Conseil d'Etat,  
M.-Chr. MALCORPS,  
greffier

## RAAD VAN STATE

[C - 2007/38147]

## « Belgium Travel Organisation », beroepsvereniging gevestigd te Brussel

*Artikel 7 van de wet van 31 maart 1898*

Statuten - Beroepsverenigingen : 1988, nr. 29

Laatst bekendgemaakte lijst : 1998, nr. 103

Samenstelling van het bestuur zoals deze blijkt uit de algemene vergadering van 17 maart 2004 :

Bestuursleden thans in functie	Nationaliteit	Leeftijd	Woonplaats	Beroep	Soort van lidmaatschap	Functie door het lid in de vereniging bekleed
VAN STEEN Jan	Belg	42	Baasrode	Directeur reisbureau	Gewoon	Voorzitter
CULOT Patrick	Belg	48	Brussel	Directeur reisbureau	Gewoon	Ondervoorzitter
WELLENS Luc	Belg	57	Ranst	Directeur reisbureau	Gewoon	Ondervoorzitter
DAUWE Michèle	Belg	55	Genval	Directeur reisbureau	Gewoon	Schatbewaarder
BLOEM Patrick	Belg	48	Brussel	Directeur reisbureau	Gewoon	Bestuurder
GEYSKENS Christiane	Belg	59	Brussel	Directeur reisbureau	Gewoon	Bestuurder
GILLIS Baudouin	Belg	55	Brussel	Directeur reisbureau	Gewoon	Bestuurder
OOMS Jean-Pierre	Belg	57	Wilrijk	Directeur reisbureau	Gewoon	Bestuurder
RIVEL Georges	Belg	55	Wilrijk	Directeur reisbureau	Gewoon	Bestuurder
VERSTRINGHE Robert	Belg	46	La Hulpe	Directeur reisbureau	Gewoon	Bestuurder

Bekrachtigd bij beslissing van de Raad van State, V<sup>e</sup> kamer, de 4 december 2007.

Voor de hoofdgriffier van de Raad van State :

M.-Chr. MALCORPS,  
griffier

## CONSEIL D'ETAT

[C - 2007/38150]

**Confédération artistique et technique de la Coiffure, Belgique,  
union professionnelle établie à Bruxelles***Article 7 de la loi du 31 mars 1898*

Statuts - Unions professionnelles : 1986, n° 36

Dernière liste publiée : 2002, n° 36

Composition du conseil de direction, telle qu'elle ressort de l'assemblée générale du 5 mars 2002 :

Membres actuels de la direction	Nationalité	Age	Lieu de résidence	Profession	Qualité du membre	Fonction exercée dans l'Union
LILLON Jean-Pierre	Belge	58	Auderghem	Coiffeur	Effectif	Président général
MICHEZ Gisèle	Belge	56	Auderghem	Coiffeur	Effectif	Vice-président administratif, Secrétaire général
BUONO Salvatore	Italien	57	Liège	Coiffeur	Effectif	Vice-président artistique
JOOS Dirk	Belge	43	Saint-Amands	Coiffeur	Effectif	Vice-président compétitions
GUILMAIN Jean-Paul	Belge	50	Haren	Coiffeur	Effectif	Trésorier
PEELS Daniel	Belge	44	Bruxelles	Coiffeur	Effectif	Secrétaire francophone
CROONEN Rachel	Belge	58	Leuven	Coiffeur	Effectif	Secrétaire néerlandophone
PELGRIMS Joachim	Belge	60	Leuven	Coiffeur	Effectif	Econome
GOSELIN Eddy	Belge	48	Antwerpen	Coiffeur	Effectif	Membre conseiller
BLUME Marcel	Belge	60	Liège	Coiffeur	Effectif	Membre conseiller
DEL BIANCO Michaël	Belge	30	Thimister	Coiffeur	Effectif	Membre conseiller
DEL NATALE Pascal	Belge	30	Roux	Coiffeur	Effectif	Membre conseiller
AGAG Nadia	Belge	35	Quévy	Coiffeur	Effectif	Membre conseiller
NIJS Philippe	Belge	33	Bruxelles	Coiffeur	Effectif	Membre conseiller
OULAD MOUNA Otman	Belge	32	Bruxelles	Coiffeur	Effectif	Membre conseiller
COLLARD François	Belge	54	Angleur	Coiffeur	Effectif	Membre conseiller
DE HAES Emile	Belge	61	Bruxelles	Coiffeur	Effectif	Membre conseiller
LOSSIGNOL Marius	Belge	73	Mons	Coiffeur	Effectif	Membre conseiller

Entériné par décision du Conseil d'Etat, V<sup>e</sup> chambre, le 7 décembre 2007.

Pour le greffier en chef du Conseil d'Etat,  
M.-Chr. MALCORPS,  
greffier

## RAAD VAN STATE

[C - 2007/38150]

## « Confédération artistique et technique de la Coiffure, België », beroepsvereniging gevestigd te Brussel

*Artikel 7 van de wet van 31 maart 1898*

Statuten - Beroepsverenigingen : 1986, nr. 36

Laatst bekendgemaakte lijst : 2002, nr. 36

Samenstelling van de bestuursraad zoals deze blijkt uit de algemene vergadering van 5 maart 2002 :

Bestuursleden thans in functie	Nationaliteit	Leeftijd	Woonplaats	Beroep	Soort van lidmaatschap	Functie door het lid in de vereniging bekleed
LILLON Jean-Pierre	Belg	58	Auderghem	Kapper	Gewoon	Algemene voorzitter
MICHEZ Gisèle	Belg	56	Auderghem	Kapper	Gewoon	Ondervoorzitter, Algemene secretaris
BUONO Salvatore	Italiaan	57	Luik	Kapper	Gewoon	Kunst ondervoorzitter
JOOS Dirk	Belg	43	Sint-Amands	Kapper	Gewoon	Wedstrijden ondervoorzitter
GUILMAIN Jean-Paul	Belg	50	Haren	Kapper	Gewoon	Schatbewaarder
PEELS Daniel	Belg	44	Brussel	Kapper	Gewoon	Franstalige secretaris
CROONEN Rachel	Belg	58	Leuven	Kapper	Gewoon	Nederlandstalige secretaris
PELGRIMS Joachim	Belg	60	Leuven	Kapper	Gewoon	Econoom

Bestuursleden thans in functie	Nationaliteit	Leeftijd	Woonplaats	Beroep	Soort van lidmaatschap	Functie door het lid in de vereniging bekleed
GOSSELIN Eddy	Belg	48	Antwerpen	Kapper	Gewoon	Raadgevend lid
BLUME Marcel	Belg	60	Luik	Kapper	Gewoon	Raadgevend lid
DEL BIANCO Michaël	Belg	30	Thimister	Kapper	Gewoon	Raadgevend lid
DEL NATALE Pascal	Belg	30	Roux	Kapper	Gewoon	Raadgevend lid
AGAG Nadia	Belg	35	Quévy	Kapper	Gewoon	Raadgevend lid
NIJS Philippe	Belg	33	Brussel	Kapper	Gewoon	Raadgevend lid
OULAD MOUNA Otman	Belg	32	Brussel	Kapper	Gewoon	Raadgevend lid
COLLARD François	Belg	54	Angleur	Kapper	Gewoon	Raadgevend lid
DE HAES Emile	Belg	61	Brussel	Kapper	Gewoon	Raadgevend lid
LOSSIGNOL Marius	Belg	73	Mons	Kapper	Gewoon	Raadgevend lid

Bekrachtigd bij beslissing van de Raad van State, V<sup>e</sup> kamer, de 7 december 2007.

Voor de hoofdgriffier van de Raad van State :

M.-Chr. MALCORPS,  
griffier

CONSEIL D'ETAT

[C - 2007/38152]

**Confédération artistique et technique de la Coiffure, Belgique,  
union professionnelle établie à Bruxelles**

*Article 7 de la loi du 31 mars 1898*

Statuts - Unions professionnelles : 1986, n° 36

Dernière liste publiée : 2002, n° 36

Composition du conseil de direction, telle qu'elle ressort de l'assemblée générale du 10 mars 2003 :

Membres actuels de la direction	Nationalité	Age	Lieu de résidence	Profession	Qualité du membre	Fonction exercée dans l'Union
LILLON Jean-Pierre	Belge	58	Auderghem	Coiffeur	Effectif	Président général
GUILMAIN Jean-Paul	Belge	51	Haren	Coiffeur	Effectif	Vice-président administratif, Secrétaire général
BUONO Salvatore	Italien	58	Liège	Coiffeur	Effectif	Vice-président artistique
JOOS Dirk	Belge	43	Saint-Amands	Coiffeur	Effectif	Vice-président compétitions
MICHEZ Gisèle	Belge	56	Auderghem	Coiffeur	Effectif	TréSORIER
PEELS Daniel	Belge	45	Bruxelles	Coiffeur	Effectif	Secrétaire francophone
CROONEN Rachel	Belge	59	Leuven	Coiffeur	Effectif	Secrétaire néerlandophone
PELGRIMS Joachim	Belge	61	Leuven	Coiffeur	Effectif	EconomE
GOSSELIN Eddy	Belge	49	Antwerpen	Coiffeur	Effectif	Membre conseiller
VANZANDBERGHE René	Belge	39	Vottem	Coiffeur	Effectif	Membre conseiller
DEL BIANCO Michaël	Belge	31	Thimister	Coiffeur	Effectif	Membre conseiller
DEL NATALE Pascal	Belge	31	Roux	Coiffeur	Effectif	Membre conseiller
AGAG Nadia	Belge	36	Quévy	Coiffeur	Effectif	Membre conseiller
SPAGNOLI Jean-Louis	Belge	27	Bruxelles	Coiffeur	Effectif	Membre conseiller
POCHET Cédric	Belge	27	Namur	Coiffeur	Effectif	Membre conseiller
COLLARD François	Belge	55	Angleur	Coiffeur	Effectif	Membre conseiller
DE HAES Emile	Belge	61	Bruxelles	Coiffeur	Effectif	Membre conseiller
LOSSIGNOL Marius	Belge	73	Mons	Coiffeur	Effectif	Membre conseiller

Entériné par décision du Conseil d'Etat, V<sup>e</sup> chambre, le 7 décembre 2007.

Pour le greffier en chef du Conseil d'Etat,

M.-Chr. MALCORPS,  
greffier

## RAAD VAN STATE

[C – 2007/38152]

« Confédération artistique et technique de la Coiffure, België », beroepsvereniging gevestigd te Brussel

*Artikel 7 van de wet van 31 maart 1898*

Statuten - Beroepsverenigingen : 1986, nr. 36

Laatst bekendgemaakte lijst : 2002, nr. 36

Samenstelling van de bestuursraad zoals deze blijkt uit de algemene vergadering van 10 maart 2003 :

Bestuursleden thans in functie	Nationaliteit	Leeftijd	Woonplaats	Beroep	Soort van lidmaatschap	Functie door het lid in de vereniging bekleed
LILLON Jean-Pierre	Belg	58	Auderghem	Kapper	Gewoon	Algemeen voorzitter
GUILMAIN Jean-Paul	Belg	51	Haren	Kapper	Gewoon	Ondervoorzitter, Algemeen secretaris
BUONO Salvatore	Italiaan	58	Liège	Kapper	Gewoon	Kunst ondervoorzitter
JOOS Dirk	Belg	43	Saint Amands	Kapper	Gewoon	Wedstrijden ondervoorzitter
MICHEZ Gisèle	Belg	56	Auderghem	Kapper	Gewoon	Schatbewaarder
PEELS Daniel	Belg	45	Bruxelles	Kapper	Gewoon	Franstalige secretaris
CROONEN Rachel	Belg	59	Leuven	Kapper	Gewoon	Nederlandstalige secretaris
PELGRIMS Joachim	Belg	61	Leuven	Kapper	Gewoon	Econoom
GOSELIN Eddy	Belg	49	Antwerpen	Kapper	Gewoon	Raadgevend lid
VANZANDBERGHE René	Belg	39	Vottem	Kapper	Gewoon	Raadgevend lid
DEL BIANCO Michaël	Belg	31	Thimister	Kapper	Gewoon	Raadgevend lid
DEL NATALE Pascal	Belg	31	Roux	Kapper	Gewoon	Raadgevend lid
AGAG Nadia	Belg	36	Quévy	Kapper	Gewoon	Raadgevend lid
SPAGNOLI Jean-Louis	Belg	27	Brussel	Kapper	Gewoon	Raadgevend lid
POCHET Cédric	Belg	27	Namur	Kapper	Gewoon	Raadgevend lid
COLLARD François	Belg	55	Angleur	Kapper	Gewoon	Raadgevend lid
DE HAES Emile	Belg	61	Brussel	Kapper	Gewoon	Raadgevend lid
LOSSIGNOL Marius	Belg	73	Mons	Kapper	Gewoon	Raadgevend lid

Bekrachtigd bij beslissing van de Raad van State, V<sup>e</sup> kamer, de 7 december 2007.

Voor de hoofdgriffier van de Raad van State :

M.-Chr. MALCORPS,  
griffier

## CONSEIL D'ETAT

[C – 2007/38157]

**Confédération artistique et technique de la Coiffure, Belgique,  
union professionnelle établie à Bruxelles***Article 7 de la loi du 31 mars 1898*

Statuts - Unions professionnelles : 1986, n° 36

Dernière liste publiée : 2002, n° 36

Composition du conseil de direction, telle qu'elle ressort de l'assemblée générale du 24 mai 2004 :

Membres actuels de la direction	Nationalité	Age	Lieu de résidence	Profession	Qualité du membre	Fonction exercée dans l'Union
LILLON Jean-Pierre	Belge	60	Bruxelles	Coiffeur	Effectif	Président général
GUILMAIN Jean-Paul	Belge	53	Bruxelles	Coiffeur	Effectif	Vice-président administratif, secrétaire général
PEELS Daniel	Belge	47	Bruxelles	Coiffeur	Effectif	Vice-président artistique
MOUNFARID Michaël	Hollandais	36	Asper	Coiffeur	Effectif	Vice-président compétitions
MICHEZ Gisèle	Belge	57	Bruxelles	Coiffeur	Effectif	Trésorier
VERBIST Isis	Belge	23	Antwerpen	Coiffeur	Effectif	Secrétaire francophone

Membres actuels de la direction	Nationalité	Age	Lieu de résidence	Profession	Qualité du membre	Fonction exercée dans l'Union
CROONEN Rachel	Belge	59	Leuven	Coiffeur	Effectif	Secrétaire néerlandophone
PELGRIMS Joachim	Belge	63	Leuven	Coiffeur	Effectif	Econome
BUONO Salvatore	Italien	60	Liège	Coiffeur	Effectif	Membre conseiller
GOSELIN Eddy	Belge	49	Antwerpen	Coiffeur	Effectif	Membre conseiller
HAUWEL Fabrice	Belge	30	Ressaix	Photographe	Effectif	Membre conseiller
CASTELLANO Fabrizio	Italien	21	Chapelle-lez-Herlaimont	Coiffeur	Effectif	Membre conseiller
PILAERT Saida	Belge	29	Brugge	Coiffeur	Effectif	Membre conseiller
AGAG Nadia	Belge	27	Quévy	Coiffeur	Effectif	Membre conseiller
POCHET Cédric	Belge	28	Namur	Coiffeur	Effectif	Membre conseiller
COLLARD François	Belge	55	Angleur	Coiffeur	Effectif	Membre conseiller
DE HAES Emile	Belge	62	Bruxelles	Coiffeur	Effectif	Membre conseiller
LOSSIGNOL Marius	Belge	74	Mons	Coiffeur	Effectif	Membre conseiller

Entériné par décision du Conseil d'Etat, V<sup>e</sup> chambre, le 7 décembre 2007.

Pour le greffier en chef du Conseil d'Etat,

M.-Chr. MALCORPS,  
greffier

#### RAAD VAN STATE

[C - 2007/38157]

« Confédération artistique et technique de la Coiffure, België », beroepsvereniging gevestigd te Brussel

Artikel 7 van de wet van 31 maart 1898

Statuten - Beroepsverenigingen : 1986, nr. 36

Laatst bekendgemaakte lijst : 2002, nr. 36

Samenstelling van de bestuursraad zoals deze blijkt uit de algemene vergadering van 24 mei 2004 :

Bestuursleden thans in functie	Nationaliteit	Leeftijd	Woonplaats	Beroep	Soort van lidmaatschap	Functie door het lid in de vereniging bekleed
LILLON Jean-Pierre	Belg	60	Brussel	Kapper	Gewoon	Voorzitter
GUILMAIN Jean-Paul	Belg	53	Brussel	Kapper	Gewoon	Ondervoorzitter, Algemene secretaris
PEELS Daniel	Belg	47	Brussel	Kapper	Gewoon	Kunst ondervoorzitter
MOUNFARID Michaël	Nederlander	36	Asper	Kapper	Gewoon	Wedstrijden ondervoorzitter
MICHEZ Gisèle	Belg	57	Brussel	Kapper	Gewoon	Schatbewaarder
VERBIST Isis	Belg	23	Antwerpen	Kapper	Gewoon	Franstalige secretaris
CROONEN Rachel	Belg	59	Leuven	Kapper	Gewoon	Nederlandstalige secretaris
PELGRIMS Joachim	Belg	63	Leuven	Kapper	Gewoon	Econoom
BUONO Salvatore	Italiaan	60	Liège	Kapper	Gewoon	Raadgevend lid
GOSELIN Eddy	Belg	49	Antwerpen	Kapper	Gewoon	Raadgevend lid
HAUWEL Fabrice	Belg	30	Ressaix	Kapper	Gewoon	Raadgevend lid
CASTELLANO Fabrizio	Italiaan	21	Chapelle-lez-Herlaimont	Kapper	Gewoon	Raadgevend lid
PILAERT Saida	Belg	29	Brugge	Kapper	Gewoon	Raadgevend lid
AGAG Nadia	Belg	27	Quévy	Kapper	Gewoon	Raadgevend lid
POCHET Cédric	Belg	28	Namur	Kapper	Gewoon	Raadgevend lid



Bestuursleden thans in functie	Nationaliteit	Leeftijd	Woonplaats	Beroep	Soort van lidmaatschap	Functie door het lid in de vereniging bekleed
COLLARD Francis	Belg	55	Angleur	Kapper	Gewoon	Raadgevend lid
DE HAES Emile	Belg	62	Brussel	Kapper	Gewoon	Raadgevend lid
LOSSIGNOL Marius	Belg	74	Mons	Kapper	Gewoon	Raadgevend lid

Bekrachtigd bij beslissing van de Raad van State, V<sup>e</sup> kamer, de 7 december 2007.

Voor de hoofdgriffier van de Raad van State :

M.-Chr. MALCORPS,  
griffier

### CONSEIL D'ETAT

[C - 2007/38151]

#### Union professionnelle des Médecins belges spécialistes en Médecine interne, union professionnelle établie à Bruxelles

*Article 7 de la loi du 31 mars 1898*

Statuts - Unions professionnelles : 1956, n° 512

Dernière liste publiée : 1990, n° 2

Composition de la direction, telle qu'elle ressort des assemblées générales et des réunions du comité directeur des 24 février 1996, 1<sup>er</sup> avril 2000 et 4 mai 2002 :

Membres actuels de la direction	Nationalité	Age	Lieu de résidence	Profession	Qualité du membre	Fonction exercée dans l'Union
HELLER Francis	Belge	61	La Louvière	Méd. spéc.	Effectif	Président
VAN HAEVERBEEK Michel	Belge	59	Montigny-le-Tilleul	Méd. spéc.	Effectif	Vice-président
VAN DURME Paul	Belge	64	Antwerpen	Méd. spéc.	Effectif	Secrétaire
MOREAU Jean-D.	Belge	72	Kain	Méd. spéc.	Effectif	Trésorier
LORAUX Robert	Belge	72	Bruxelles	Méd. spéc.	Effectif	Conseiller
VELKENIERS Brigitte	Belge	47	Buizingen	Méd. spéc.	Effectif	Conseiller

Entériné par décision du Conseil d'Etat, V<sup>e</sup> chambre, le 7 décembre 2007.

Pour le greffier en chef du Conseil d'Etat :

M.-Chr. MALCORPS,  
greffier

### RAAD VAN STATE

[C - 2007/38151]

#### Beroepsvereniging van de Belgische Geneesheren-Specialisten in Inwendige Geneeskunde, beroepsvereniging gevestigd te Brussel

*Artikel 7 van de wet van 31 maart 1989*

Statuten - Beroepsverenigingen : 1956, nr. 512

Laatst bekendgemaakte lijst : 1990, nr. 2

Samenstelling van het bestuur zoals deze blijkt uit de algemene vergaderingen en de bestuursvergaderingen van 24 februari 1996, 1 april 2000 en 4 mei 2002 :

Bestuursleden thans in functie	Nationaliteit	Leeftijd	Woonplaats	Beroep	Soort van lidmaatschap	Functie door het lid in de vereniging bekleed
HELLER Francis	Belg	61	La Louvière	Gen. spec.	Gewoon	Voorzitter
VAN HAEVERBEEK Michel	Belg	59	Montigny-le-Tilleul	Gen. spec.	Gewoon	Ondervoorzitter
VAN DURME Paul	Belg	64	Antwerpen	Gen. spec.	Gewoon	Secretaris
MOREAU Jean-D.	Belg	72	Kain	Gen. spec.	Gewoon	Penningmeester
LORAUX Robert	Belg	72	Brussel	Gen. spec.	Gewoon	Adviseur

Bestuursleden thans in functie	Nationaliteit	Leeftijd	Woonplaats	Beroep	Soort van lidmaatschap	Functie door het lid in de vereniging bekleed
VELKENIERS Brigitte	Belg	47	Buizingen	Gen. spec.	Gewoon	Adviseur

Bekrachtigd bij beslissing van de Raad van State, V<sup>e</sup> kamer, de 7 december 2007.

Voor de hoofdgriffier van de Raad van State :

M.-Chr. MALCORPS,  
griffier

### CONSEIL D'ETAT

[C - 2007/38146]

#### Association professionnelle belge des Médecins spécialistes en Chirurgie plastique, reconstructive et esthétique, union professionnelle établie à Bruxelles

*Article 7 de la loi du 31 mars 1898*

Statuts - Unions professionnelles : 1970, n° 36

Dernière liste publiée : 1974, n° 272

Composition du conseil de direction, telle qu'elle ressort des assemblées générales des 14 janvier 1978, 27 mars 1982, 15 mars 1986, 10 mars 1990, 12 mars 1994, 21 février 1998, 17 février 2001, 20 avril 2002, 10 mai 2003 et 23 avril 2005 :

Membres actuels de la direction	Nationalité	Age	Lieu de résidence	Profession	Qualité du membre	Fonction exercée dans l'Union
VANHAESEBROUCK Albert	Belge	59	Sint-Niklaas	Méd. spéc.	Effectif	Président
DE MEY Albert	Belge	56	Bruxelles	Méd. spéc.	Effectif	Vice-président
DEPOORTER Marc	Belge	61	Sint-Michiels	Méd. spéc.	Effectif	Vice-président
MISSOTEN Frans	Belge	53	Heverlee	Méd. spéc.	Effectif	Secrétaire
NIZET Jean-Luc	Belge	45	Liège	Méd. spéc.	Effectif	Trésorier
ANTOINE Philippe	Belge	43	Liège	Méd. spéc.	Effectif	Conseiller
WILLEMART Gaëtan	Belge	40	Rhode-Saint-Genèse	Méd. spéc.	Effectif	Conseiller

Entériné par décision du Conseil d'Etat, V<sup>e</sup> chambre, le 4 décembre 2007.

Pour le greffier en chef du Conseil d'Etat :

M.-Chr. MALCORPS,  
greffier

### RAAD VAN STATE

[C - 2007/38146]

#### Belgische Beroepsvereniging van Geneesheren Specialisten in Plastische, Reconstructieve en Esthetische Chirurgie, beroepsvereniging gevestigd te Brussel

*Artikel 7 van de wet van 31 maart 1898*

Statuten - Beroepsverenigingen : 1970, nr. 36

Laatst bekendgemaakte lijst : 1974, nr. 272

Samenstelling van de raad van bestuur zoals deze blijkt uit de algemene vergaderingen van 14 januari 1978, 27 maart 1982, 15 maart 1986, 10 maart 1990, 12 maart 1994, 21 februari 1998, 17 februari 2001, 20 april 2002, 10 mei 2003 en 23 april 2005 :

Bestuursleden thans in functie	Nationaliteit	Leeftijd	Woonplaats	Beroep	Soort van lidmaatschap	Functie door het lid in de vereniging bekleed
VANHAESEBROUCK Albert	Belg	59	Sint-Niklaas	Gen. spec.	Gewoon	Voorzitter
DE MEY Albert	Belg	56	Brussel	Gen. spec.	Gewoon	Ondervoorzitter
DEPOORTER Marc	Belg	61	Sint-Michiels	Gen. spec.	Gewoon	Ondervoorzitter
MISSOTEN Frans	Belg	53	Heverlee	Gen. spec.	Gewoon	Secretaris
NIZET Jean-Luc	Belg	45	Liège	Gen. spec.	Gewoon	Penningmeester
ANTOINE Philippe	Belg	43	Liège	Gen. spec.	Gewoon	Raadgever

Bestuursleden thans in functie	Nationaliteit	Leeftijd	Woonplaats	Beroep	Soort van lidmaatschap	Functie door het lid in de vereniging bekleed
WILLEMART Gaëtan	Belg	40	Sint-Genesius-Rode	Gen. spec.	Gewoon	Raadgever

Bekrachtigd bij beslissing van de Raad van State, V<sup>e</sup> kamer, de 4 december 2007.

Voor de hoofdgriffier van de Raad van State :

M.-Chr. MALCORPS,  
griffier

CONSEIL D'ETAT

[C - 2007/38154]

**Association belge des Médecins spécialistes en Médecine physique et Réadaptation,  
union professionnelle établie à Bruxelles**

*Article 7 de la loi du 31 mars 1898*

Statuts - Unions professionnelles : 1952, n° 101

Dernière liste publiée : 2006, n° 38.137

Composition du conseil de direction, telle qu'elle ressort des assemblées générales des 3 avril 2004 et 12 mars 2005 et des réunions du comité directeur des 18 mai 2004 et 12 mars 2005 :

Membres actuels de la direction	Nationalité	Age	Lieu de résidence	Profession	Qualité du membre	Fonction exercée dans l'Union
LOIX Jean-Marie	Belge	60	Heusy	Méd. spéc.	Effectif	Président
MICHIENSEN Paul	Belge	69	Turnhout	Méd. spéc.	Effectif	Vice-président
NUYTEN Wilfried	Belge	59	Tourinnes-Saint-Lambert	Méd. spéc.	Effectif	Vice-président
D'HAESE Mark	Belge	50	Wetteren	Méd. spéc.	Effectif	Secrétaire général
BONTE Jan	Belge	53	Gent	Méd. spéc.	Effectif	Secrétaire adjoint
DE MOOR Luc	Belge	63	Oostende	Méd. spéc.	Effectif	Trésorier
MAERTENS de NOORD-HOUT Benoît	Belge	47	Beaufays	Méd. spéc.	Effectif	Membre
LOOSEN Willem	Belge	68	Leuven	Méd. spéc.	Effectif	Membre
VERMEERSCH Dirk	Belge	48	Antwerpen	Méd. spéc.	Effectif	Membre

Entériné par décision du Conseil d'Etat, V<sup>e</sup> chambre, le 7 décembre 2007.

Pour le greffier en chef du Conseil d'Etat,

M.-Chr. MALCORPS,  
greffier

RAAD VAN STATE

[C - 2007/38154]

**Belgische Vereniging van Geneesheren Specialisten in Fysische Geneeskunde en Readaptatie,  
beroepsvereniging gevestigd te Brussel**

*Artikel 7 van de wet van 31 maart 1898*

Statuten - Beroepsverenigingen : 1952, nr. 101

Laatst bekendgemaakte lijst : 2006, nR. 38.137

Samenstelling van de bestuursraad zoals deze blijkt uit de algemene vergaderingen van 3 april 2004 en 12 maart 2005 en uit de bestuursvergaderingen van 18 mei 2004 en 12 maart 2005 :

Bestuursleden thans in functie	Nationaliteit	Leeftijd	Woonplaats	Beroep	Soort van lidmaatschap	Functie door het lid in de vereniging bekleed
LOIX Jean-Marie	Belg	60	Heusy	Gen. spec.	Gewoon	Voorzitter
MICHIENSEN Paul	Belg	69	Turnhout	Gen. spec.	Gewoon	Ondervoorzitter
NUYTEN Wilfried	Belg	59	Tourinnes-Saint-Lambert	Gen. spec.	Gewoon	Ondervoorzitter
D'HAESE Mark	Belg	50	Wetteren	Gen. spec.	Gewoon	Secretaris-generaal
BONTE Jan	Belg	53	Gent	Gen. spec.	Gewoon	Adjunct-secretaris

Bestuursleden thans in functie	Nationaliteit	Leeftijd	Woonplaats	Beroep	Soort van lidmaatschap	Functie door het lid in de vereniging bekleed
DE MOOR Luc	Belg	63	Oostende	Gen. spec.	Gewoon	Penningmeester
MAERTENS de NOORD-HOUT Benoît	Belg	47	Beaufays	Gen. spec.	Gewoon	Lid
LOOSEN Willem	Belg	68	Leuven	Gen. spec.	Gewoon	Lid
VERMEERSCH Dirk	Belg	48	Antwerpen	Gen. spec.	Gewoon	Lid

Bekrachtigd bij beslissing van de Raad van State, V<sup>e</sup> kamer, de 7 december 2007.

Voor de hoofdgriffier van de Raad van State :

M.-Chr. MALCORPS,  
griffier

### CONSEIL D'ETAT

[C - 2007/38153]

#### Union professionnelle belge des Médecins spécialistes en Biopathologie médicale, union professionnelle établie à Bruxelles

*Article 7 de la loi du 31 mars 1898*

Statuts - Unions professionnelles : 1950, n° 394

Dernière liste publiée : 2006, n° 38.056

Composition du conseil de direction, telle qu'elle ressort de l'assemblée générale du 21 février 2006 :

Membres actuels de la direction	Nationalité	Age	Lieu de résidence	Profession	Qualité du membre	Fonction exercée dans l'Union
MOENS Marc	Belge	56	Mechelen	Méd. spéc.	Effectif	Président
LIEVENS Michel	Belge	58	Bruxelles	Méd. spéc.	Effectif	Vice-président
JARJOURA Salim	Belge	48	Mons	Méd. spéc.	Effectif	Secrétaire
GAILLIEZ Jean-Pierre	Belge	68	Wemmel	Méd. spéc.	Effectif	Trésorier
CRIEL Arnold	Belge	62	Brugge	Méd. spéc.	Effectif	Conseiller
EERENS Jozef Dirk	Belge	42	Genk	Méd. spéc.	Effectif	Conseiller
MARCELIS Ludo	Belge	47	Rumbeke	Méd. spéc.	Effectif	Conseiller
VANDERPAS Jean-Baptiste	Belge	53	Mons	Méd. spéc.	Effectif	Conseiller

Entériné par décision du Conseil d'Etat, V<sup>e</sup> chambre, le 7 décembre 2007.

Pour le greffier en chef du Conseil d'Etat :

M.-Chr. MALCORPS,  
greffier

### RAAD VAN STATE

[C - 2007/38153]

#### Belgische Beroepsvereniging der Geneesheren-Specialisten in Medische Biopathologie, beroepsvereniging gevestigd te Brussel

*Artikel 7 van de wet van 31 maart 1898*

Statuten - Beroepsverenigingen : 1950, nr. 394

Laatst bekendgemaakte lijst : 2006, nr. 38.056

Samenstelling van de bestuursraad zoals deze blijkt uit de algemene vergadering van 21 februari 2006 :

Bestuursleden thans in functie	Nationaliteit	Leeftijd	Woonplaats	Beroep	Soort van lidmaatschap	Functie door het lid in de vereniging bekleed
MOENS Marc	Belg	56	Mechelen	Gen. spec.	Gewoon	Voorzitter
LIEVENS Michel	Belg	58	Brussel	Gen. spec.	Gewoon	Ondervoorzitter
JARJOURA Salim	Belg	48	Mons	Gen. spec.	Gewoon	Secretaris
GAILLIEZ Jean-Pierre	Belg	68	Wemmel	Gen. spec.	Gewoon	Penningmeester
CRIEL Arnold	Belg	62	Brugge	Gen. spec.	Gewoon	Adviseur

Bestuursleden thans in functie	Nationaliteit	Leeftijd	Woonplaats	Beroep	Soort van lidmaatschap	Functie door het lid in de vereniging bekleed
EERENS Jozef Dirk	Belg	42	Genk	Gen. spec.	Gewoon	Adviseur
MARCELIS Ludo	Belg	47	Rumbeke	Gen. spec.	Gewoon	Adviseur
VANDERPAS Jean-Baptiste	Belg	53	Mons	Gen. spec.	Gewoon	Adviseur

Bekrachtigd bij beslissing van de Raad van State, V<sup>e</sup> kamer, de 4 december 2007.

Voor de hoofdgriffier van de Raad van State :

M.-Chr. MALCORPS,  
griffier

### CONSEIL D'ETAT

[C - 2007/38156]

#### Union professionnelle des Chirurgiens belges, union professionnelle établie à Bruxelles

*Article 7 de la loi du 31 mars 1898*

Statuts - Unions professionnelles : 1953, n° 33

Dernière liste publiée : 2006, n° 38.050

Composition du conseil de direction, telle qu'elle ressort des assemblées générales des 7 mai 2004 et 17 juin 2006 :

Membres actuels de la direction	Nationalité	Age	Lieu de résidence	Profession	Qualité du membre	Fonction exercée dans l'Union
HAECK Luc	Belge	54	Waregem	Méd. spéc.	Effectif	Président
JORIS Marc	Belge	52	Manage	Méd. spéc.	Effectif	Vice-président
SWINNEN Floribert	Belge	60	Oostduinkerke	Méd. spéc.	Effectif	Vice-président
WEERTS Joseph	Belge	56	Liège	Méd. spéc.	Effectif	Vice-président
MANSVELT Baudouin	Belge	49	Saint-Vaast	Méd. spéc.	Effectif	Secrétaire général
VAN OUTRYVE Luc	Belge	57	Gent	Méd. spéc.	Effectif	Secrétaire des séances
DEVRIENDT Dirk	Belge	51	Kortrijk	Méd. spéc.	Effectif	Trésorier
FASTREZ Jacques	Belge	63	Saint-Symphorien	Méd. spéc.	Effectif	Conseiller

Entériné par décision du Conseil d'Etat, V<sup>e</sup> chambre, le 7 décembre 2007.

Pour le greffier en chef du Conseil d'Etat,

M.-Chr. MALCORPS,  
greffier

### RAAD VAN STATE

[C - 2007/38156]

#### Beroepsvereniging der Belgische Chirurgen, beroepsvereniging gevestigd te Brussel

*Artikel 7 van de wet van 31 maart 1898*

Statuten - Beroepsverenigingen : 1953, nr. 33

Laatst bekendgemaakte lijst : 2006, nr. 38.050

Samenstelling van de bestuursraad zoals deze blijkt uit de algemene vergaderingen van 7 mei 2004 en 17 juni 2006 :

Bestuursleden thans in functie	Nationaliteit	Leeftijd	Woonplaats	Beroep	Soort van lidmaatschap	Functie door het lid in de vereniging bekleed
HAECK Luc	Belg	54	Waregem	Gen. spec.	Gewoon	Voorzitter
JORIS Marc	Belg	52	Manage	Gen. spec.	Gewoon	Ondervoorzitter
SWINNEN Floribert	Belg	60	Oostduinkerke	Gen. spec.	Gewoon	Ondervoorzitter
WEERTS Joseph	Belg	56	Liège	Gen. spec.	Gewoon	Ondervoorzitter
MANSVELT Baudouin	Belg	49	Saint-Vaast	Gen. spec.	Gewoon	Algemeen secretaris
VAN OUTRYVE Luc	Belg	57	Gent	Gen. spec.	Gewoon	Verslaggevend secretaris

Bestuursleden thans in functie	Nationaliteit	Leeftijd	Woonplaats	Beroep	Soort van lidmaatschap	Functie door het lid in de vereniging bekleed
DEVRIENDT Dirk	Belg	51	Kortrijk	Gen. spec.	Gewoon	Penningmeester
FASTREZ Jacques	Belg	63	Saint-Symphorien	Gen. spec.	Gewoon	Adviseur

Bekrachtigd bij beslissing van de Raad van State, V<sup>e</sup> kamer, de 7e december 2007.

Voor de hoofdgriffier van de Raad van State :

M.-Chr. MALCORPS,  
griffier

### CONSEIL D'ETAT

[C - 2007/38158]

**Association belge des Podologues "APB" — "Belgische Vereinigung der Podologen" "BVP",  
union professionnelle établie à Bruxelles**

*Article 7 de la loi du 31 mars 1898*

Statuts - Unions professionnelles : 1959, n<sup>o</sup> 28

Dernière liste publiée : 1997, n<sup>o</sup> 55

Composition du conseil de direction, telle qu'elle ressort des assemblées générales des 22 janvier 2004, 13 janvier 2005 et 26 janvier 2006 :

Membres actuels de la direction	Nationalité	Age	Lieu de résidence	Profession	Qualité du membre	Fonction exercée dans l'Union
BOURGEOIS Marc	Belge	54	Bruxelles	Podologue	Effectif	Président
ROOFTHOOFTHOFT José	Belge	66	Hemiksem	Podologue	Effectif	Vice-président
VAN MEERHAEGHE Thierry	Belge	36	Villers-la-Ville	Podologue	Effectif	Vice-président
HAEMELS Carine	Belge	41	Londerzeel	Podologue	Effectif	Secrétaire-trésorier
PETKOVICK Pierre-Michel	Belge	38	Bruxelles	Podologue	Effectif	Membre
FISSIAUX David	Belge	34	Bruxelles	Podologue	Effectif	Membre
BALBEUR Jean-François	Belge	31	Marche-les-Dames	Podologue	Effectif	Membre

Entériné par décision du Conseil d'Etat, V<sup>e</sup> chambre, le 7 décembre 2007.

Pour le greffier en chef du Conseil d'Etat :

M.-Chr. MALCORPS,  
greffier

### RAAD VAN STATE

[C - 2007/38158]

**Belgische Vereinigung der Podologen "BVP" — "Belgische Vereinigung der Podologen" "BVP",  
beroepsvereniging gevestigd te Brussel**

*Artikel 7 van de wet van 31 maart 1898*

Statuten - Beroepsverenigingen : 1959, nr. 28

Laatst bekendgemaakte lijst : 1997, nr. 55

Samenstelling van de raad van bestuur zoals deze blijkt uit de algemene vergaderingen van 22 februari 2004, 13 januari 2005 en 26 januari 2006 :

Bestuursleden thans in functie	Nationaliteit	Leeftijd	Woonplaats	Beroep	Soort van lidmaatschap	Functie door het lid in de vereniging bekleed
BOURGEOIS Marc	Belg	54	Brussel	Podoloog	Gewoon	Voorzitter
ROOFTHOOFTHOFT José	Belg	66	Hemiksem	Podoloog	Gewoon	Ondervoorzitter
VAN MEERHAEGHE Thierry	Belg	36	Villers-la-Ville	Podoloog	Gewoon	Ondervoorzitter
HAEMELS Carine	Belg	41	Londerzeel	Podoloog	Gewoon	Secretaris-penningmeester



Bestuursleden thans in functie	Nationaliteit	Leeftijd	Woonplaats	Beroep	Soort van lidmaatschap	Functie door het lid in de vereniging bekleed
PETKOVICK Pierre-Michel	Belg	38	Brussel	Podoloog	Gewoon	Lid
FISSIAUX David	Belg	34	Brussel	Podoloog	Gewoon	Lid
BALBEUR Jean-François	Belg	31	Marche-les-Dames	Podoloog	Gewoon	Lid

Bekrachtigd bij beslissing van de Raad van State, V<sup>e</sup> kamer, de 7 december 2007.

Voor de hoofdgriffier van de Raad van State :

M.-Chr. MALCORPS,  
griffier

### CONSEIL D'ETAT

[C - 2007/38145]

#### Association professionnelle belge des Urologues, union professionnelle établie à Bruxelles

*Article 7 de la loi du 31 mars 1898*

Statuts - Unions professionnelles : 1949, n° 24

Dernière liste publiée : 1995, n° 146

Composition du conseil de direction, telle qu'elle ressort des assemblées générales et des réunions du comité directeur des 8 mai 1999 et 17 mai 2003 :

Membres actuels de la direction	Nationalité	Age	Lieu de résidence	Profession	Qualité du membre	Fonction exercée dans l'Union
AMEYE Filip	Belge	42	De Pinte	Méd. spéc.	Effectif	Président
VAN CANGH Paul	Belge	61	Braine-l'Alleud	Méd. spéc.	Effectif	Vice-président
DHAENENS Patrick	Belge	51	Belsele	Méd. spéc.	Effectif	Secrétaire
PONTUS Thierry	Belge	56	Floreffe	Méd. spéc.	Effectif	Trésorier
CARPENTIER Paul	Belge	55	Moorsel	Méd. spéc.	Effectif	Membre
DE GROOTE Pierre	Belge	39	Sterrebeek	Méd. spéc.	Effectif	Membre
RAPPE Bernard	Belge	42	Gent	Méd. spéc.	Effectif	Membre
VAN CROMBRUGGE Yves	Belge	56	Rèves	Méd. spéc.	Effectif	Membre

Entériné par décision du Conseil d'Etat, V<sup>e</sup> chambre, le 4 décembre 2007.

Pour le greffier en chef du Conseil d'Etat :

M.-Chr. MALCORPS,  
greffier

### RAAD VAN STATE

[C - 2007/38145]

#### Belgische Beroepsvereniging van Urologen, beroepsvereniging gevestigd te Brussel

*Artikel 7 van de wet van 31 maart 1898*

Statuten - Beroepsverenigingen : 1949, nr. 24

Laatst bekendgemaakte lijst : 1995, nr. 146

Samenstelling van de raad van bestuur zoals deze blijkt uit de algemene vergaderingen en de bestuursvergaderingen van 8 mei 1999 en 17 mei 2003:

Bestuursleden thans in functie	Nationaliteit	Leeftijd	Woonplaats	Beroep	Soort van lidmaatschap	Functie door het lid in de vereniging bekleed
AMEYE Filip	Belg	42	De Pinte	Gen. spec.	Gewoon	Voorzitter
VAN CANGH Paul	Belg	61	Braine-l'Alleud	Gen. spec.	Gewoon	Ondervoorzitter
DHAENENS Patrick	Belg	51	Belsele	Gen. spec.	Gewoon	Secretaris
PONTUS Thierry	Belg	56	Floreffe	Gen. spec.	Gewoon	Penningmeester
CARPENTIER Paul	Belg	55	Moorsel	Gen. spec.	Gewoon	Lid

Bestuursleden thans in functie	Nationaliteit	Leeftijd	Woonplaats	Beroep	Soort van lidmaatschap	Functie door het lid in de vereniging bekleed
DE GROOTE Pierre	Belg	39	Sterrebeek	Gen. spec.	Gewoon	Lid
RAPPE Bernard	Belg	42	Gent	Gen. spec.	Gewoon	Lid
VAN CROMBRUGGE Yves	Belg	56	Rèves	Gen. spec.	Gewoon	Lid

Bekrachtigd bij beslissing van de Raad van State, V<sup>e</sup> kamer, de 4 december 2007.

Voor de hoofdgriffier van de Raad van State :

M.-Chr. MALCORPS,  
griffier

### CONSEIL D'ETAT

[C - 2007/38155]

#### Union des Transporteurs routiers de Belgique, union professionnelle établie à Bruxelles

*Article 7 de la loi du 31 mars 1898*

Statuts - Unions professionnelles : 1979, n° 55

Dernière liste publiée : 2006, n° 38.049

Composition du conseil de direction, telle qu'elle ressort de l'assemblée générale du 26 février 2005 et de la réunion du conseil de direction du 19 avril 2005 :

Membres actuels de la direction	Nationalité	Age	Lieu de résidence	Profession	Qualité du membre	Fonction exercée dans l'Union
JEMELKA Ivan	Belge	52	Braine-l'Alleud	Transporteur	Effectif	Président
LEEMANS Hans	Belge	34	Perk	Transporteur	Effectif	Vice-président
DEMETS Olivier	Belge	35	Vilvoorde	Transporteur	Effectif	Vice-président
VEHENT Raymond	Belge	74	Bruxelles	Transporteur	Effectif	Trésorier
DANDOY Vincent	Belge	77	Mollem	Transporteur	Effectif	Secrétaire
RONDIAT Jean-Paul	Belge	64	Bruxelles	Transporteur	Effectif	Directeur
SOERS Daniël	Belge	49	Buggenhout	Transporteur	Effectif	Directeur
ARBALESTRIE André	Belge	68	Huppaye	Transporteur	Effectif	Directeur
DELEN Jean-Claude	Belge	60	Kraainem	Adm. délégué	Effectif	Directeur
VANBEVER Frank	Belge	46	Bruxelles	Transporteur	Effectif	Directeur

Entériné par décision du Conseil d'Etat, V<sup>e</sup> chambre, le 7 décembre 2007.

Pour le greffier en chef du Conseil d'Etat,

M.-Chr. MALCORPS,  
greffier

### RAAD VAN STATE

[C - 2007/38155]

#### Unie der Wegvervoerders van België, beroepsvereniging gevestigd te Brussel

*Artikel 7 van de wet van 31 maart 1898*

Statuten - Beroepsverenigingen : 1979, nr. 55

Laatst bekendgemaakte lijst : 2006, nr. 38.049

Samenstelling van de bestuursraad zoals deze blijkt uit de algemene vergadering van 26 februari 2005 en de bestuursvergadering van 19 april 2005 :

Bestuursleden thans in functie	Nationaliteit	Leeftijd	Woonplaats	Beroep	Soort van lidmaatschap	Functie door het lid in de vereniging bekleed
JEMELKA Ivan	Belg	52	Braine-l'Alleud	Vervoerder	Gewoon	Voorzitter
LEEMANS Hans	Belg	34	Perk	Vervoerder	Gewoon	Ondervoorzitter

Bestuursleden thans in functie	Nationaliteit	Leeftijd	Woonplaats	Beroep	Soort van lidmaatschap	Functie door het lid in de vereniging bekleed
DEMETS Olivier	Belg	35	Vilvoorde	Vervoerder	Gewoon	Ondervoorzitter
VEHENT Raymond	Belg	74	Brussel	Vervoerder	Gewoon	Penningmeester
DANDOY Vincent	Belg	77	Mollem	Vervoerder	Gewoon	Secretaris
RONDIAT Jean-Paul	Belg	64	Brussel	Vervoerder	Gewoon	Bestuurder
SOERS Daniël	Belg	49	Buggenhout	Vervoerder	Gewoon	Bestuurder
ARBALESTRIE André	Belg	68	Huppaye	Vervoerder	Gewoon	Bestuurder
DELEN Jean-Claude	Belg	60	Kraainem	Ged. bestuurder	Gewoon	Bestuurder
VANBEVER Frank	Belg	46	Brussel	Vervoerder	Gewoon	Bestuurder

Bekrachtigd bij beslissing van de Raad van State, V<sup>e</sup> kamer, de 7 december 2007.

Voor de hoofdgriffier van de Raad van State :

M.-Chr. MALCORPS,  
griffier

#### CONSEIL D'ETAT

[C - 2007/38141]

#### Association des Entrepreneurs de Montage de Belgique, « A.E.M.B. », union professionnelle établie dans l'agglomération bruxelloise

Article 7 de la loi du 31 mars 1898

Statuts - Unions professionnelles : 1948, n° 363

Dernière liste publiée : 2007, n° 38007

Composition du conseil de direction, telle qu'elle ressort de la réunion du conseil d'administration du 1<sup>er</sup> octobre 2002 :

Membres en fonction	Nationalité	Age	Lieu de résidence	Profession	Qualité du membre	Fonction exercée dans l'Union
HEMBERG Pierre	Belge	55	Gent	Gérant	Effectif	Président
WILLOCQ Christian	Belge	60	Waterloo	Directeur général	Effectif	Vice-président
TODTS Anneleen	Belge	45	Deurne	Chef de service du personnel	Effectif	Secrétaire
LARDINOIS Marc	Belge	37	Jumet	Gérant	Effectif	Trésorier
SARENS Hendrik	Belge	51	Londerzeel	Administrateur de société	Effectif	Administrateur
DE SMET Roland	Belge	55	Braine-le-Comte	Administrateur de société	Effectif	Administrateur
SAVELKOUL Jean	Belge	60	Kampenhout	Administrateur de société	Effectif	Administrateur
VANDEGEHUCHTE Roland	Belge	60	Tessengerlo	Administrateur de société	Effectif	Administrateur
VANVINCKEROYE Daniel	Belge	49	Wihogne	Administrateur de société	Effectif	Administrateur
JUNGLING André	Néerlandaise	40	Milmort	Administrateur de société	Effectif	Administrateur-Commissaire
DE BIE Hugo	Belge	59	Mariakerke	Directeur	Effectif	Administrateur-Commissaire

Entériné par décision du Conseil d'Etat, VI<sup>e</sup> chambre, le 5 décembre 2007.

Pour le greffier en chef du Conseil d'Etat :

V. SCHMITZ,  
greffier

## CONSEIL D'ETAT

[C - 2007/38142]

**Association des Médecins du Canton de Nivelles et environs,  
union professionnelle établie à Nivelles***Article 7 de la loi du 31 mars 1898*

Statuts - Unions professionnelles : 1911, n° 22

Dernière liste publiée : 1999, n° 124

Composition du conseil de direction, telle qu'elle ressort de l'assemblée générale du 15 octobre 2001 :

Membres en fonction	Nationalité	Age	Lieu de résidence	Profession	Qualité du membre	Fonction exercée dans l'Union
DE MYTTENAERE Michel	Belge	65	Lasne	Médecin	Effectif	Président
KIVITS André	Belge	58	Tubize	Médecin	Effectif	1 <sup>er</sup> Vice-président
LECHARLIER M.-Th.	Belge	48	Petit-Rœulx	Médecin	Effectif	2 <sup>e</sup> Vice-présidente
GLORIEUX Michel	Belge	50	Nivelles	Médecin	Effectif	Secrétaire
ADANT Claude	Belge	60	Nivelles	Médecin	Effectif	Trésorier
CYTRIN Ron	Belge	45	Uccle	Médecin	Effectif	Membre
NAJM Simon	Belge	42	Nivelles	Médecin	Effectif	Membre
GOURDIN Paul	Belge	73	Seneffe	Médecin	Effectif	Membre
LENS Paul	Belge	57	Rebecq	Médecin	Effectif	Membre Secrétaire adjoint

Entériné par décision du Conseil d'Etat, VI<sup>e</sup> chambre, le 5 décembre 2007.

Pour le greffier en chef du Conseil d'Etat :

V. SCHMITZ,  
greffier

## CONSEIL D'ETAT

[C - 2007/38140]

**Union professionnelle des Bouchers et Charcutiers, union professionnelle établie à Virton***Article 7 de la loi du 31 mars 1898*

Statuts - Unions professionnelles : 1949, n° 26

Dernière liste publiée : 1998, n° 39

Composition du conseil de direction, telle qu'elle ressort de l'assemblée générale du 21 février 2002 :

Membres en fonction	Nationalité	Age	Lieu de résidence	Profession	Qualité de membre	Fonction exercée dans l'Union
DASNOIS Jean-Marie	Belge	40	Meix-devant-Virton	Boucher	Effectif	Président
LEFEBRE Yvon	Belge	37	Musson	Boucher	Effectif	Vice-président
DROPSY Roland	Belge	37	Saint-Léger	Boucher	Effectif	Vice-président
MARECHAL Adelin	Belge	49	Meix-devant-Virton	Boucher	Effectif	Secrétaire-trésorier
MAITREJEAN Jean-Michel	Belge	40	Florenville	Boucher	Effectif	Membre
ALLARD Denis	Belge	39	Ethe	Boucher	Effectif	Membre
DEMATOS Adolfo	Belge	51	Virton	Boucher	Effectif	Membre

Entériné par décision du Conseil d'Etat, VI<sup>e</sup> chambre, le 5 décembre 2007.

Pour le greffier en chef du Conseil d'Etat :

V. SCHMITZ,  
greffier

## PUBLICATIONS LEGALES ET AVIS DIVERS

### WETTELIJKE BEKENDMAKINGEN EN VERSCHILLENDE BERICHTEN

UNIVERSITEIT GENT

Zelfstandig academisch personeel

In de Faculteit ingenieurswetenschappen is - vanaf 1 februari 2008 - een deeltijds ambt (10 %) van docent of hoofddocent te begeben binnen de vakgroep Telecommunicatie en Informatieverwerking voor een opdracht omvattend 10 % academisch onderwijs, wetenschappelijk onderzoek en wetenschappelijke dienstverlening in het vakgebied stochastische prestatie-analyse van heterogene telecommunicatienetwerken.

Profiel :

op het ogenblik van de indiening van de kandidatuurstelling houder zijn van een diploma van doctor op proefschrift of van een gelijkwaardig erkend diploma;

hoogstaand wetenschappelijk onderzoek hebben verricht in het vakgebied gestaafd door recente publicaties in nationale en internationale tijdschriften, die een ruime verspreiding kennen en die een beroep doen op deskundigen voor de beoordeling van de ingezonden manuscripten;

internationale mobiliteit o.m. door onderzoeksverblijven in onderzoeksinstellingen extern aan de instelling waaraan de hoogste academische graad werd behaald, strekt tot aanbeveling;

over de nodige didactische, communicatieve en organisatorische vaardigheden beschikken om academisch onderwijs te verzorgen.

Nadere informatie in verband met dit ambt en de aanpassing ervan in de strategische krachtlijnen van de vakgroep kunnen verkregen worden bij prof. Herwig Bruneel (vakgroepvoorzitter, tel. 09-264 34 14).

Dit deeltijds ambt (10 %) geeft in principe aanleiding tot een aanstelling voor een welomschreven beperkte hernieuwbare tijdsduur, onverminderd de mogelijkheid die het universiteitsbestuur heeft om onmiddellijk of op termijn tot een benoeming in vast verband over te gaan.

Afhankelijk van het specifieke profiel van de geselecteerde kandidaat wordt de graad van docent dan wel hoofddocent toegekend.

De kandidaturen dienen in tweevoud per aangetekend schrijven gericht te worden aan de rector van de Universiteit Gent, Sint-Pietersnieuwstraat 25, 9000 Gent, op de daartoe voorziene sollicitatieformulieren voor ZAP, vergezeld van de bekwaamheidsbewijzen (afschriften van de diploma's), uiterlijk tegen 15 januari 2008.

De sollicitatieformulieren voor ZAP kunnen bekomen worden op het adres van de Universiteit Gent, t.a.v. de directie Personeel en Organisatie, Sint-Pietersnieuwstraat 25, 9000 Gent, of telefonisch aangevraagd op nrs. +32-9-264 31 29 of +32-9-264 31 30.

Zij worden eveneens op het internet ter beschikking gesteld, URL : <http://www.ugent.be/nl/voorzieningen/personeelszaken/aanwerving/medewerkers/formulieren/zap>

(80511)

Vacatures

(zie <https://webster.ugent.be/-a64642/AAP.pl>)

Assisterend academisch personeel

Bij de Faculteit letteren en wijsbegeerte is volgend mandaat te begeben : het betreft een tijdelijke aanstelling voor een termijn van twee jaar die hernieuwbaar is.

LW14

Een betrekking van deeltijds praktijkassistent (10 %) bij de vakgroep Talen en Culturen van het Nabije Oostende en Noord-Afrika (tel. 09-264 35 57) — salaris a 100 % : min. € 23.468,58 — max. € 39.716,10 (thans uitbetaald à 140,02 %).

Profiel van de kandidaat :

academisch diploma van de tweede cyclus of een hogeschooldiploma van de tweede cyclus;

overige beroepsactiviteiten uitoefenen die bijdragen tot de kwaliteit van het praktijkgebonden onderwijs;

hedendaags Hebreeuws uitstekend beheersen;

ervaring in taalonderwijs strekt tot aanbeveling.

Inhoud van de functie :

medewerking bij het praktijkgericht onderwijs in het hedendaags Hebreeuws.

De kandidaturen, met curriculum vitae, een afschrift van het vereist diploma moeten per aangetekend schrijven ingediend worden bij de Directie Personeel en Organisatie van de Universiteit Gent, Sint-Pietersnieuwstraat 25, 9000 Gent, uiterlijk op 31 december 2007.

(80512)

Bij de Faculteit geneeskunde en gezondheidswetenschappen is volgend mandaat te begeben : het betreft een tijdelijke aanstelling voor een termijn van twee jaar die hernieuwbaar is.

GE09

Een betrekking van voltijds assistent bij de vakgroep Farmacologie (tel. 09-332 33 74) — salaris a 100 % : min. € 23.468,58 — max. € 39.716,10 (thans uitbetaald à 140,02 %).

Profiel van de kandidaat :

diploma van arts of licentiaat in de biomedische wetenschappen of apotheker of licentiaat in de biochemie of licentiaat in de biologie of licentiaat in de biotechnologie of bio-ingenieur.

Inhoud van de functie :

bijstand bij het onderwijs van de vakgroep;

wetenschappelijk onderzoek binnen het gebied van de gastro-intestinale neurofarmacologie, ter voorbereiding van een doctoraat (minstens 50 % van de tijd dienst besteed te worden aan onderzoek in het kader van de voorbereiding van een doctoraat);

medewerking aan de dienstverlening in de vakgroep.

De kandidaturen, met curriculum vitae, een afschrift van het vereist diploma en een overzicht van de behaalde studieresultaten (per jaar), moeten per aangetekend schrijven ingediend worden bij de Directie Personeel en Organisatie van de Universiteit Gent, Sint-Pietersnieuwstraat 25, 9000 Gent, uiterlijk op 14 januari 2008.

(80513)

#### Decreet van 18 mei 1999 houdende organisatie van de ruimtelijke ordening

Gemeente Evergem

Ontwerp. — Ruimtelijk uitvoeringsplan voor een metaalconstructiebedrijf aan de Grote Moerstraat  
Aankondiging openbaar onderzoek

Het college van burgemeester en schepenen deelt mee aan het publiek, dat een openbaar onderzoek wordt ingesteld inzake het ontwerp van ruimtelijk uitvoeringsplan voor een metaalconstructiebedrijf aan de Grote Moerstraat, voorlopig aangenomen door de gemeenteraad bij besluit van 22 november 2007.



Voormeld ontwerpplan en bijhorende documenten liggen ter inzage van het publiek te 9940 Evergem, in het gemeentehuis, F. De Kokerlaan 11, dienst ruimtelijke ordening, gedurende de periode van 21 december 2007 tot 19 februari 2008, alle werkdagen van 8 u. 45 m. tot 11 u. 45 m., en ook op dinsdagnamiddag van 17 tot 19 uur. Op voormeld adres kunnen eveneens alle nuttige inlichtingen bekomen worden (tel. 09-216 05 50).

Personen die opmerkingen of bezwaren hebben, dienen deze schriftelijk mee te delen aan de gemeentelijke commissie voor ruimtelijke ordening, p.a. F. Kokerlaan 11, 9940 Evergem (gemeentehuis Evergem), vóór het verstrijken van hogervermelde datum van sluiten van het onderzoek, uiterlijk op 19 februari 2008.

Evergem, 10 december 2007.

(47935)

## Annonces – Aankondigingen

SOCIETES – VENNOOTSCHAPPEN

**And Co, naamloze vennootschap,  
Henri Feuillienlaan 5, 1083 Ganshoren**

Ondernemingsnummer 0462.452.448

De jaarvergadering zal gehouden worden op de zetel, op 11 januari 2008, om 11 uur. — Dagorde: 1. Verslag van de raad van bestuur. 2. Lezen en goedkeuring van de jaarrekening per 30 september 2007. 3. Kwijting aan de bestuurders. 4. Varia. Om aan de vergadering deel te nemen, zich schikken naar de statuten.

(47936)

### AXA BELGIUM FUND, bevek naar Belgisch recht

(Categorie : art. 7, eerste lid, 2°, van de wet van 20 juli 2004)

Maatschappelijke zetel : Vorstlaan 25, 1170 Brussel

Ondernemingsnummer 0453.689.685

Bericht aan de aandeelhouders  
van het compartiment CLICK EUROLAND

De raad van bestuur deelt mee dat het compartiment "Click Euroland" conform het prospectus op 11 december 2007 op vervalddag is gekomen en conform de statuten automatisch werd ontbonden en in vereffening gesteld. De aandelen worden bijgevolg terugbetaald tegen de netto-inventariswaarde op 11 december 2007 van 617,10 EUR per aandeel. De terugbetaling op vervalddag geschiedt zonder uittredingskosten.

Het compartiment werd gelanceerd op 11 december 2001 en bood een participatie in de stijging van de Dow Jones Euro Stoxx 50 Index. De volgende doelstellingen werden nagestreefd :

- er werd een participatie in de stijging van de hogervermelde index geboden. Er werd een click-mechanisme ingebouwd waarbij, om de 12 maanden het behaalde rendement werd vastgekliekt, met een maximale opbrengst van 16 % (eventueel verhoogd met de absolute waarde van de negatieve prestatie van de vorige deelperiode) per deelperiode;

- op vervalddag werd 100 % kapitaalbescherming (exclusief kosten en taksen) nagestreefd.

Rekening houdend met de inschrijvingsprijs van 500 EUR op 11 december 2001 bedraagt het actuair rendement 3,567 %, exclusief kosten en taksen.

De aandeelhouders van dit compartiment die aandelen aan toonder bezitten, kunnen vanaf donderdag 13 december 2007 hun aandelen ter terugbetaling aanbieden aan de loketten van AXA Bank Belgium, waar ook een kopie van het verslag van de raad van bestuur m.b.t. de vereffening beschikbaar is. De aandelen die zich in open bewaargeving bevinden bij AXA Bank Belgium, worden automatisch uitbetaald. De afsluiting van de vereffening en de daaruit volgende statutenwijziging zullen gebeuren op de eerstvolgende gewone algemene vergadering waar tevens kwijting zal verleend worden aan de bestuurders en commissaris. Indien bij de afsluiting van de vereffening de vastgestelde vereffeningsswaarde zou verschillen van deze die in dit bericht vermeld wordt, zullen de modaliteiten van de uitbetaling van het verschil in een bijkomend persbericht worden bekend gemaakt. Zes maanden na de afsluiting van de vereffening wordt het saldo van de terugbetalingswaarden waarvan de aandeelhouders de terugbetaling nog niet hebben gevraagd, overgemaakt aan de Deposito- en Consignatiekas.

De raad van bestuur.

(48059)

### AXA BELGIUM FUND, sicav de droit belge

(Catégorie : art. 7, al. 1, 2°, de la loi du 20 juillet 2004)

Siège social : boulevard du Souverain 25, 1170 Bruxelles

Numéro d'entreprise 0453.689.685

Avis aux actionnaires du compartiment CLICK EUROLAND

Le conseil d'administration annonce que le compartiment "Click Euroland" est venu à échéance le 11 décembre 2007 conformément au prospectus et est dissous et mis en liquidation automatiquement conformément aux statuts. Les actions seront remboursées à une valeur nette d'inventaire de 617,10 EUR par action le 11 décembre 2007. Le remboursement à l'échéance est effectué sans droit de sortie.

Le compartiment a été lancé le 11 décembre 2001 et offrait une participation dans l'évolution de l'indice boursier Dow Jones Euro Stoxx 50. Les objectifs suivants étaient poursuivis :

- à l'échéance, une participation dans la progression de de l'indice mentionné ci-dessus. Un mécanisme de cliquet était inclus par lequel le rendement atteint était cliqué tous les 12 mois. La progression au cours de chacune des périodes était plafonnée à 16 % (éventuellement augmenté de la valeur absolue de la performance négative de la période précédente);

- à l'échéance, une protection de capital de 100 % (hors frais et taxes) était poursuivi.

Compte tenu du prix de souscription de 500 EUR le 11 décembre 2001, le rendement actuariel annualisé s'élève à 3,567 % (hors frais et taxes).

Les actionnaires dudit compartiment détenant des actions au porteur sont invités à présenter, à partir du jeudi 13 décembre 2007, leurs actions pour remboursement aux guichets d'AXA Bank Belgium, où une copie du procès-verbal du conseil d'administration relatif à la liquidation est disponible. Les actions en dépôt à découvert auprès d'AXA Bank Belgium seront remboursées automatiquement. La clôture de la liquidation et les modifications des statuts que en résultent seront affectuées à la prochaine assemblée générale ordinaire, qui se prononcera sur la décharge aux administrateurs et au commissaire. Si la valeur de liquidation définitivement déterminée différerait du montant publié dans cet avis, les modalités de paiement de la différence seront publiées dans un communiqué de presse complémentaire. Six mois après la clôture de la liquidation, le solde des montants à rembourser non réclamés par les actionnaires sera transféré à la Caisse des Dépôts et Consignations.

Le conseil d'administration.

(48059)



**Banimmo, naamloze vennootschap,****Kunstlaan 27, 1040 Brussel**

RPR Brussel 0888.061.724

*Oproeping bijzondere algemene vergadering*

De raad van bestuur heeft het genoeg de aandeelhouders van de naamloze vennootschap Banimmo (de "vennootschap") uit te nodigen tot de bijzondere algemene vergadering van de aandeelhouders, die zal gehouden worden op donderdag 10 januari 2008, om 15 uur, in hotel Resort & Conference Center Dolce La Hulpe Brussels, te B-1310 La Hulpe, chaussée de Bruxelles 135.

De agenda van de Bijzondere algemene vergadering luidt als volgt :

1. Benoeming van twee bestuurders.
2. Vaststelling van de onafhankelijkheid van deze twee bestuurders.
3. Vergoeding.
4. Vertegenwoordiging commissaris.

Voorstel tot besluit :

1. De vergadering besluit de volgende personen te benoemen als onafhankelijke bestuurders van de vennootschap, voor een periode die zal eindigen onmiddellijk na de jaarvergadering van 2010 :

- de naamloze vennootschap naar Luxemburgs recht ALTER SA, met maatschappelijke zetel te L-2146 Luxembourg, 63-65 rue de Merl, ingeschreven in het handelsregister van Luxemburg onder nummer B 101 428, vertegenwoordigd door haar vaste vertegenwoordiger, de heer Jacques-Etienne de T'Serclaes, wonend te F-75000 Parijs, 14, rue des Sablons;

- de heer Emmanuel van Innis, wonend te B-1150 Brussel, Nestor Plissartlaan 95.

2. De vergadering stelt vast dat deze twee bestuurders voldoen aan alle functionele, familiale en financiële onafhankelijkheidscriteria voorzien door de wet en door het corporate governance charter van de vennootschap. Er bestaat in hun hoofd geen enkel criterium, zoals opgesomd onder de punten 1°, 2° en 3° van § 4 van artikel 524 van het Wetboek van vennootschappen, die hun aanstelling als onafhankelijk bestuurder zou beletten.

3. Hun vergoeding wordt vastgesteld op 15.000 euro per jaar per bestuurder, onder de voorwaarde van een deelname aan minstens drie vierde van de vergaderingen van de raad van bestuur.

4. De vergadering neemt akte van de mededeling die haar gedaan werd in verband met de verandering in de vaste vertegenwoordiging van de vennootschap PricewaterhouseCoopers Bedrijfsrevisoren, huidig commissaris : met ingang van 27 november 2007 zullen de heer Raynald Vermoesen en Mevr. Nathalie De Swaef samen de vennootschap PricewaterhouseCoopers Bedrijfsrevisoren vertegenwoordigen.

De raad van bestuur wenst de aandeelhouders in herinnering te brengen dat zij, om aan de vergadering te kunnen deelnemen, de formaliteiten voorgeschreven door artikel 31 van de statuten in acht moeten nemen :

Voor de eigenaars en houders van op rekening ingeschreven aandelen aan toonder of van gedematerialiseerde aandelen is het recht, om deel te nemen aan de vergadering onderworpen aan de neerlegging op het secretariaat van de vennootschap te 1932 Zaventem, Hippokrateslaan 16, uiterlijk op de derde (3e) werkdag vóór de dag van de vergadering, van een verklaring opgesteld door de bank waar de aandelen op rekening werden ingeschreven (indien het gaat, om aandelen aan toonder) of door een erkende rekeninghouder of door een vereffeningsinstelling (indien het gaat, om gedematerialiseerde aandelen), die de onbeschikbaarheid vaststelt van de aandelen tot op de datum van de vergadering en die het aantal aandelen vermeldt die onbeschikbaar werden gemaakt.

Voor de houders van aandelen op naam is het recht, om deel te nemen aan de vergadering onderworpen aan de inschrijving in het register van aandelen op naam van de vennootschap, uiterlijk de derde (3e) werkdag voor de dag van de vergadering. Het recht, om deel te nemen aan de vergadering is bovendien onderworpen aan de ontvangst door de vennootschap, binnen dezelfde termijn, van een geschreven verklaring van de aandeelhouder, waarin hij zijn bedoeling, om aan de vergadering deel te nemen kenbaar maakt, en waarin hij het aantal aandelen waarvoor hij de rechten wenst uit te oefenen tijdens de vergadering vermeldt.

**Lastgevingen en volmachten**

Elke aandeelhouder die stemrecht heeft, mag, indien hij voldaan heeft aan bovenvermelde formaliteiten, aan de vergadering deelnemen in eigen persoon of zich laten vertegenwoordigen door een lasthebber.

Hij dient daartoe gebruik te maken van het volmachtformulier dat door de raad van bestuur werd opgemaakt voor de Bijzondere algemene vergadering. Dit formulier is ter beschikking op het secretariaat van de vennootschap te 1932 Zaventem, Hippokrateslaan 16, evenals op de website van de vennootschap ([www.banimmo.be](http://www.banimmo.be)).

De behoorlijk ondertekende volmacht dient uiterlijk daags voor de Bijzondere algemene vergadering te worden neergelegd op het secretariaat van de vennootschap te 1932 Zaventem, Hippokrateslaan 16.

**Stemming per brief**

Iedere aandeelhouder kan, in overeenstemming met artikel 33, e), van de statuten van de vennootschap, per brief stemmen. Hij is daarbij gehouden gebruik te maken van het door de vennootschap opgesteld formulier. Dit formulier is ter beschikking op het secretariaat van de vennootschap te 1932 Zaventem, Hippokrateslaan 16, evenals op de website van de vennootschap ([www.banimmo.be](http://www.banimmo.be)). Het origineel van het stemformulier dient, behoorlijk ondertekend, te worden bezorgd aan de vennootschap uiterlijk de derde (3e) werkdag vóór de dag van de vergadering.

De natuurlijke personen, die in de hoedanigheid van eigenaar van aandelen, lasthebber of orgaan van een rechtspersoon, aan de vergadering deelnemen, moeten hun identiteit kunnen bewijzen, om toegang tot de vergadering te krijgen. De vertegenwoordigers van rechtspersonen moeten de documenten die hun hoedanigheid van orgaan of bijzonder lasthebber vaststellen, overhandigen.

De deelnemers worden verzocht, om zich ten minste 30 minuten vóór de aanvang van de vergadering aan te bieden, teneinde te kunnen overgaan tot de registratieformaliteiten.

De raad van bestuur.

(48060)

**Banimmo, société anonyme,  
avenue des Arts 27, 1040 Bruxelles**

RPM Bruxelles 0888.061.724

*Convocation à l'assemblée générale extraordinaire*

Le conseil d'administration à le plaisir d'inviter les actionnaires de la société anonyme Banimmo (la "société") à l'assemblée générale extraordinaire des actionnaires, qui sera tenue le jeudi 10 janvier 2008, à 15 heures, à l'hôtel, Resort & Conference Center Dolce La Hulpe Brussels, à B-1310 La Hulpe, chaussée de Bruxelles 135.

L'agenda de l'assemblée générale extraordinaire est comme suit :

1. Nomination de deux administrateurs.
2. Constatation de l'indépendance de ces deux administrateurs.
3. Rémunération.
4. Représentation du commissaire.

## Proposition de décision :

1. L'assemblée décide de nommer les personnes suivantes en tant qu'administrateurs indépendants de la société pour une période qui se terminera immédiatement après l'assemblée générale ordinaire de 2010 :

- la société anonyme de droit luxembourgeois ALTER SA, avec siège social à L-2146 Luxembourg, 63-65, rue de Merl, inscrite au registre de commerce de Luxembourg sous le numéro B 101 428, représentée par son représentant permanent, M. Jacques-Etienne de T'Serclaes, domicilié à F-75000 Paris, 14, rue des Sablons; et

- M. Emmanuel van Innis, demeurant à B-1150 Bruxelles, avenue Nestor Plissart 95.

2. L'assemblée constate que ces deux administrateurs satisfont à tous les critères fonctionnels, familiaux et financiers d'indépendance prévus par la loi et la charte de gouvernance d'entreprise de la société. Aucun des critères empêchant la qualité d'administrateur indépendant énoncés aux points 1°, 2° et 3° du § 4 de l'article 524 du Code des sociétés n'existe dans leur chef.

3. Leur rémunération individuelle est fixée à 15.000 euros par an, à condition d'une participation à au moins trois quarts des réunions du conseil d'administration.

4. L'assemblée prend acte de la communication qui lui a été faite du changement intervenu du représentant permanent de la société PricewaterhouseCoopers Reviseurs d'Entreprises, actuellement désignée comme commissaire, avec effet au 27 novembre 2007 : M. Raynald Vermoesen et Mme Nathalie De Swaef représentent conjointement la société PricewaterhouseCoopers Reviseurs d'Entreprises.

Le conseil d'administration désire rappeler aux actionnaires qu'ils doivent, pour pouvoir assister à la réunion, remplir les formalités décrites à l'article 31 des statuts :

Pour les propriétaires et détenteurs d'actions au porteur inscrites en compte ou d'actions dématérialisées, le droit de prendre part à la réunion est subordonné au dépôt, au secrétariat de la société à 1932 Zaventem, Hippocrateslaan 16, au plus tard le troisième (3<sup>e</sup>) jour ouvrable avant le jour fixé pour la réunion, d'une attestation établie par l'établissement bancaire en compte duquel elles sont inscrites (s'il s'agit d'actions au porteur) ou le teneur de comptes agréé ou l'organisme de liquidation (s'il s'agit d'actions dématérialisées), constatant l'indisponibilité des actions jusqu'à la date de l'assemblée et mentionnant le nombre d'actions ainsi rendues indisponibles.

Pour les propriétaires d'actions nominatives, le droit de prendre part à la réunion est subordonné à leur inscription dans le registre des actions nominatives de la société, au plus tard le troisième (3<sup>e</sup>) jour ouvrable avant le jour fixé pour la réunion. Le droit de prendre part à la réunion est en outre subordonné à la réception par la société, dans le même délai, d'un avis écrit de l'actionnaire, exprimant son intention d'y prendre part, et indiquant le nombre d'actions dont il entend exercer les droits au cours de la réunion.

## Mandats et procurations

Tout actionnaire ayant le droit de vote peut, s'il a rempli les formalités susmentionnées, participer à la réunion en personne ou s'y faire représenter par un mandataire.

A cet effet, il est tenu d'utiliser le modèle de la procuration tel que rédigée par le conseil d'administration pour l'assemblée générale extraordinaire. Ce formulaire est à disposition au secrétariat de la société à 1932 Zaventem, Hippocrateslaan 16, ainsi que sur le site web de la société ([www.banimmo.be](http://www.banimmo.be)).

Les procurations dûment signées doivent être déposées au plus tard la veille de la réunion, au secrétariat de la société à 1932 Zaventem, Hippocrateslaan 16.

## Vote par correspondance

Tout actionnaire peut voter par correspondance conformément à l'article 33, e), des statuts de la société. A cet effet, il est tenu d'utiliser le formulaire établi par la société (ce formulaire est à disposition au secrétariat de la société à 1932 Zaventem, Hippocrateslaan 16, ainsi que sur le site web de la société ([www.banimmo.be](http://www.banimmo.be))). L'original signé du vote doit impérativement parvenir à la société au plus tard le troisième (3<sup>e</sup>) jour ouvrable avant le jour de la réunion.

Les personnes physiques qui participent à l'assemblée en qualité de propriétaire de titres, de mandataire ou d'organe d'une personne morale devront pouvoir justifier de leur identité pour avoir accès au lieu de la réunion. Les représentants de personnes morales devront remettre les documents établissant leur qualité d'organe ou de mandataires spéciaux.

Les participants sont invités à se présenter au lieu de la réunion 30 minutes au moins avant l'assemblée pour procéder aux formalités d'enregistrement.

Le conseil d'administration.

(48060)

## Administrations publiques et Enseignement technique

### Openbare Besturen en Technisch Onderwijs

PLACES VACANTES – OPENSTAANDE BETREKKINGEN

Universiteit Antwerpen

De Faculteit geneeskunde zoekt een voltijds technicus (EVAC 07/24).

Aard van de functie :

Voltijds, werkingstoelagen, graad 7 of 8 (afhankelijk van de ervaring van de kandidaten).

Functieomschrijving :

Deze technicus voert onderzoeksondersteunende werkzaamheden uit, wat taken omvat zoals : het beheren van de gebruikte hoog-technologische meet- en randapparatuur, het computerpark en de monitoringapparatuur; technische opleiding en begeleiding van thesis-studenten; onderhoud van bestaande en bestelling van nieuwe apparatuur; het ontwikkelen van nieuwe immunochemische technieken in het domein van de neurodegeneratieve ziekten; instaan voor de dagelijkse leiding van het laboratorium.

Functievereisten en competenties :

- een diploma van industrieel ingenieur in de richting biochemie of een diploma van master in de biomedische wetenschappen;

- goede schriftelijke en mondelinge kennis van het Nederlands, het Engels en het Frans;

- zin voor organisatie, planning en het werken in teamverband;

- sociale vaardigheden en kunnen leidinggeven;

- goede schriftelijke communicatie- en rapporteringvaardigheden.

Wij bieden :

- een benoeming in vast dienstverband als ambtenaar;

- een brutomaandwedge die varieert, afhankelijk van de nuttige ervaring van de kandidaat, tussen de 2.482,88 euro en 3.829,30 euro (graad 7) of tussen de 2.816,08 euro en de 4.275,11 euro (graad 8);

- maaltijdcheques;

- 35 vakantiedagen (indien een volledig jaar gewerkt) + 2 weken collectieve sluiting (één week in augustus en één week tussen kerst en nieuwjaar);

- fietsvergoeding (0,15 euro per kilometer);

- volledige terugbetaling woon-werkverkeer met openbaar vervoer;

- flexibele arbeidstijdregeling.

## Sollicitatieprocedure :

Er zal een preselectie gebeuren op basis van de sollicitatiebrief en het CV. De geselecteerde kandidaten worden daarna uitgenodigd voor een schriftelijke proef en/of een assessment en een selectiegesprek.

## Hoe kandideren ?

De sollicitatiebrieven (vacaturen: vermelden) dienen ten laatste op 31 januari 2008 in het bezit te zijn van de Universiteit Antwerpen, departement Personeel, t.a.v. Philippe Van Hecke, diensthoofd Human Resources, Middelheimlaan 1, 2020 Antwerpen.

## Meer info ?

Voor bijkomende informatie kan u terecht bij prof. dr. Patrick Cras, tel. 03-820 26 04 of 03-821 19 75, patrick.cras@ua.ac.be of patrick.cras@uza.be

Kwaliteiten van mensen zijn belangrijker dan leeftijd, geslacht, etnische afkomst of nationaliteit.

(47937)

Het departement ICT zoekt een voltijdse functionele business analist (m/v) (EVAC 07/26).

## Aard van de functie :

Voltijdse functie, graad 8 of 9, benoeming in vast dienstverband.

## Functieomschrijving :

Je maakt deel uit van een jong team verantwoordelijk voor de implementatie van PeopleSoft software binnen de Universiteit Antwerpen. Als functionele business analist heb je een brugfunctie tussen de bedrijfsvoering en IT. Je staat in voor de functionele analyse die als doel heeft om de PeopleSoft software en de business processen van de universiteit op elkaar af te stemmen. Hiervoor zijn zowel aanpassingen aan de software als aanpassingen aan de processen mogelijk. Daarnaast help je ook bij het ontwikkelen, verbeteren en implementeren van toekomstige bedrijfsprocessen waarbij je de focus legt op de implementatie van de standaard PeopleSoft functionaliteiten.

## Profiel :

- Je beschikt over een diploma van master of hoger onderwijs van twee cycli, bij voorkeur informatica- of beleidsinformatica.
- Je hebt al enkele jaren professionele ervaring in één of meerdere van de volgende ICT-domeinen : studentenadministratie, HRM, CRM, BI, facilities management, financiën of andere.
- Je bouwt gemakkelijk sociale contacten op en beschikt over uitstekende communicatievaardigheden, waardoor je concepten, data en ideeën op een goed gestructureerde en diplomatische manier kan voorstellen.
- Je bent analytisch sterk en kritisch ingesteld.
- Je bent flexibel, verantwoordelijk en zelfstandig in de uitvoering van je werk, maar functioneert eveneens uitstekend in groep.
- Je bent bereid om extra opleidingen te volgen om je kennis verder uit te bouwen en beschikt over een degelijke basiskennis van het Engels.
- Ervaring of voeling met de organisatie van het onderwijs aan een hogeschool of een universiteit is een pluspunt.

## Wij bieden :

- een benoeming in vast dienstverband als ambtenaar;
- een brutomaandwedde die varieert, afhankelijk van de nuttige ervaring van de kandidaat, tussen de 2.816,08 euro en de 4.275,11 euro (graad 8) en tussen de 3.059,15 euro en de 4.518,18 euro;
- een doorgedreven opleiding;
- maaltijdcheques;
- 35 vakantiedagen + 2 weken collectieve sluiting (één week in augustus en één week tussen kerst en nieuwjaar);
- fietsvergoeding (0,15 euro per kilometer);
- volledige terugbetaling woon-werkverkeer met openbaar vervoer;
- flexibele arbeidstijdregeling.

## Sollicitatieprocedure :

Er zal een preselectie gebeuren op basis van de sollicitatiebrief en het CV. De geselecteerde kandidaten worden daarna uitgenodigd voor een schriftelijke proef en/of een assessment en een selectiegesprek.

## Hoe kandideren ?

De sollicitatiebrieven + CV (vacaturen: vermelden) dienen ten laatste op 31 januari 2008 in het bezit te zijn van de Universiteit Antwerpen, t.a.v. Philippe Van Hecke, diensthoofd Human Resources, Middelheimlaan 1, 2020 Antwerpen.

## Meer info :

Voor bijkomende informatie over deze functie kan u terecht bij Geert Vera, tel. 03-820 20 58 of geert.vera@ua.ac.be.

Kwaliteiten van mensen zijn belangrijker dan leeftijd, geslacht, etnische afkomst of nationaliteit.

(47938)

De Universiteit Antwerpen is een kenniscentrum met meer dan 3 400 medewerkers waar grensverleggend en vernieuwend onderzoek wordt uitgevoerd op internationaal niveau. De universiteit besteedt hierbij bijzondere zorg aan de opvang en begeleiding van de studenten, met voortdurende aandacht voor onderwijsinnovatie. De universiteit is een autonome pluralistische universiteit die wenst mee te werken aan een open, democratische en multiculturele samenleving, en een gelijke kansenbeleid voert.

Binnen deze context zorgt het departement personeel voor de uitbouw en implementatie van een geïntegreerd HR-beleid voor alle personeelsleden (professoren, onderzoekers, administratieve krachten en technici) en voor een efficiënt werkende personeels- en salarisadministratie.

Om haar operaties te versterken is het departement personeel dringend op zoek naar een :

voltijds verantwoordelijke personeelsadministratie (m/v)  
(EVAC 07/27).

## Functie-omschrijving :

- in samenwerking met een team van een 10-tal dossierbeheerders ben je verantwoordelijk voor de personeelsadministratie en sta je in voor een administratief correcte voorbereiding en opvolging van alle personeelsbeslissingen van het universiteitsbestuur;
- je bent het aanspreekpunt voor beleidsmedewerkers, decanen,... voor vragen omtrent de toepassing van de respectievelijke personeelsstatuten en procedures van het departement;
- je staat in voor de administratieve stroomlijning van de HR-processen (werving en selectie, onthaal, evaluatie, promoties,...);
- je biedt ondersteuning aan een aantal HR-processen (bevorderingen, evaluaties, nevenactiviteiten edm.);
- je rapporteert aan het diensthoofd academisch personeel.

## Profiel :

- je hebt een universitair diploma op zak, met een aantal jaren relevante ervaring inzake personeelsadministratie;
- je werkt nauwkeurig, juridisch - analytisch en zeer gestructureerd;
- je houdt ervan resultaatgericht te werken;
- je bent sociaal en communicatief vaardig, met de nodige zin voor discretie;
- je hebt leidinggevende (coachende) capaciteiten.

## Wij bieden :

- een voltijdse benoeming in een graad 8;
- je behoort tot het administratief en technisch personeelskader;
- je ontvangt een loon in het barema van de graad 8, in overeenstemming met uw professionele expertise en kwalificaties, aangevuld met maaltijdcheques.



Geïnteresseerd ?

Wil jij onze nieuwe collega worden, stuur dan uiterlijk op 31 januari 2008 je CV en bijhorende motivering (vacaturenr. vermelden) naar Philippe Van Hecke, diensthoofd Human Resources, Universiteit Antwerpen, Middelheimlaan 1, 2020 Antwerpen.

Voor meer informatie over de inhoud van deze functie kan je steeds terecht bij Veerle Bogaert, tel. 03-265 31 64 (veerle.bogaert@ua.ac.be).

(47939)

**Actes judiciaires  
et extraits de jugements**  
**Gerechtigde akten  
en uittreksels uit vonnissen**

**Publication faite en exécution de l'article 490  
du Code pénal**

**Bekendmaking gedaan overeenkomstig artikel 490  
van het Strafwetboek**

*Infractions liées à l'état de faillite  
Misdrijven die verband houden met de staat van faillissement*

**Hof van beroep te Antwerpen**

Beroep in cassatie verworpen op 13 november 2007.

Arrestnr. 2007/1337

Repertoriumnr. 2007/2943

Parket-generaal 2006/P/258

Uit het arrest, op tegenspraak, uitgesproken op 29 juni 2007 door het Hof van beroep, zitting houdende te Antwerpen, 15e kamer, recht doende in correctionele zaken, blijkt dat :

Vanlandschoote, John Albert Gaby André, zelfstandige, geboren te Brugge op 17 augustus 1965, wonende te 2140 Borgerhout (Antwerpen), Florastraat 149, Belg, beklaagde.

Veroordeeld is tot :

Een hoofdgevangenisstraf van 14 maanden.

Een geldboete van 200,00 EUR x 5 = 1.000,00 EUR of een vervangende gevangenisstraf van 60 dagen.

Een beroepsverbod conform art. 1 en 1bis K.B. 24 oktober 1934 voor een termijn van 10 jaar.

Uit hoofde van :

Not.nr. HA75.97.1728-02.

Te Lommel en bij samenhang elders in het Rijk.

Op 1 augustus 2002.

Als dader/mededader.

A.II.a Op 1 augustus 2002.

Met bedrieglijk opzet of met het oogmerk om te schaden een gedeelte van de activa te hebben verduisterd of verborgen.

De beklaagde zich bevindende in staat van wettelijke herhaling.

Het Hof beveelt de publicatie in het *Belgisch Staatsblad*.

Antwerpen, 28 november 2007.

(Get.) R. Goethals, griffier-hoofd van dienst.

(47940)

Uit het arrest op tegenspraak uitgesproken op 7 november 2007 door het hof van beroep, zittinghoudende te Antwerpen, 9e kamer, recht doende in correctionele zaken, blijkt dat :

Nr. 2396 — Janssens, Francis Joseph, bediende, geboren te Berchem op 21 januari 1956, wonende te 2170 Merksem (Antwerpen), Leiebos 31/4, bus 135, Belg, beklaagde,

Veroordeeld is :

voor de hiernavermelde vermengd verklaarde feiten, tot :

- een hoofdgevangenisstraf van 9 maanden, met uitstel gedurende een termijn van 5 jaar;

- een geldboete van 500/40,3399 EUR x 200 = 2.478,94 EUR of een vervangende gevangenisstraf van 3 maanden;

- het verbod om persoonlijk of door een tussenpersoon, de functie van bestuurder, commissaris of zaakvoerder in een vennootschap op aandelen, een besloten vennootschap met beperkte aansprakelijkheid of een coöperatieve vennootschap, enige functie waarbij macht wordt verleend om een van die vennootschappen te verbinden, de functie van persoon belast met het bestuur van een vestiging in België bedoeld in artikel 198, § 6, eerste lid, van de op 30 november 1935 gecoördineerde wetten op de handelsvennootschappen, of het beroep van effectenmakelaar of correspondent-effectenmakelaar uit te oefenen en dit voor een termijn van tien jaar (bij toepassing van artikel 1, g) van het koninklijk besluit nr. 22 van 24 oktober 1934);

- het verbod om persoonlijk of door een tussenpersoon een koopmansbedrijf uit te oefenen en dit voor een termijn van tien jaar (bij toepassing van artikel 1bis van het koninklijk besluit nr. 22 van 24 oktober 1934);

uit hoofde van :

Not. nr. AN75.98.2687-01

als dader/mededader :

A. te Antwerpen, op niet nader te bepalen data, tussen 27 augustus 2000 en 13 juli 2001 (zoals aangepast);

als zaakvoerder, van een gefailleerde handelsvennootschap, nl. de BVBA Stertrans, onderneming voor het goederenvervoer langs de weg, ingeschreven in het handelsregister te Antwerpen onder nummer 252 209, met maatschappelijke zetel laatst te 2060 Antwerpen onder Noorderlaan 36, op bekentenis failliet verklaard bij vonnis van de rechtbank van koophandel te Antwerpen d. d. 12 juli 2001, een gedeelte van de activa te hebben verduisterd of verborgen;

tweede (zoals beperkt) en derde onderdeel

B. te Antwerpen en/of elders in het gerechtelijk arrondissement Antwerpen,

als zaakvoerder, van een gefailleerde handelsvennootschap, nl. de BVBA Stertrans, transportfirma, ingeschreven in het handelsregister te Antwerpen onder nummer 252209, met maatschappelijke zetel laatst te 2060 Antwerpen onder Noorderlaan 36, op bekentenis failliet verklaard bij vonnis van de rechtbank van koophandel te Antwerpen d.d. 12 juli 2001,

B.I.

meermaals, op de onder de tenlastelegging C vermelde data, in de periode tussen 27 maart 2001 en 13 juli 2001 (zoals aangepast),

m.o.o. de faillietverklaring uit te stellen, toegestemd te hebben in al te kostelijke middelen om zich geld te verschaffen

B. II.

meermaals, op niet nader te bepalen data, in de periode tussen 27 augustus 2000 en 13 juli 2001 en in elk geval nog op 12 juli 2001 (zoals aangepast),

het creëren van een kunstmatig en ruïneus krediet

## B. III.

op 28 september 2000 (zoals aangepast),

m.o.o. de faillietverklaring uit te stellen, verzuimd te hebben binnen de wettelijke gestelde termijn aangifte te doen van het faillissement

## C.

te Antwerpen en/of elders in het gerechtelijk arrondissement Antwerpen, tussen 27.03.2001 en 24.04.2001

uitgifte cheque zonder dekking

1. op 28.03.2001

2. op 28.03.2001

3. op 04.04.2001

4. op 04.04.2001

5. op 04.04.2001

6. op 06.04.2001

7. op 20.04.2001

8. op 20.04.2001

9. op 23.04.2001

Het hof beveelt de publicatie in het *Belgisch Staatsblad*.

Antwerpen, 15 november 2007.

(Get.) W. Defoort, adjunct-griffier.

(47941)

Uit het arrest op tegenspraak uitgesproken op 7 november 2007 door het hof van beroep, zitting houdende te Antwerpen, 9e kamer, recht doende in correctionele zaken, blijkt dat :

Nr. 2381 — Belmans, Rita, zonder beroep, geboren te Mortsel op 15 september 1947, wonende te 2840 Rumst, Monnikenhofstraat 31, beklaagde,

veroordeeld is tot :

voor de hierna vermelde en vermengd verklaarde feiten :

- een hoofdgevangenisstraf van 5 maanden;

- een geldboete van 200 x 5 = 1.000 EUR of een vervangende gevangenisstraf van 40 dagen;

- het verbod om persoonlijk of door een tussenpersoon, de functie van bestuurder, commissaris of zaakvoerder in een vennootschap op aandelen, een besloten vennootschap met beperkte aansprakelijkheid of een coöperatieve vennootschap, enige functie waarbij macht wordt verleend om een van die vennootschappen te verbinden, de functie van persoon belast met het bestuur van een vestiging in België bedoeld in artikel 198, § 6, eerste lid, van de op 30 november 1935 gecoördineerde wetten op de handelsvennootschappen, of het beroep van effectenmakelaar of correspondent-effectenmakelaar uit te oefenen en dit voor een termijn van tien jaar (bij toepassing van artikel 1, g) van het koninklijk besluit nr. 22 van 24 oktober 1934);

- het verbod om persoonlijk of door een tussenpersoon een koopmansbedrijf uit te oefenen en dit voor een termijn van tien jaar (bij toepassing van artikel 1bis van het koninklijk besluit nr. 22 van 24 oktober 1934);

uit hoofde van :

Not. nr. ME75.98.1579-02

als dader/mededader

B.1 en 2

te Mechelen op 24 augustus 2001

als bestuurder, in rechte of in feite, van de handelsvennootschap BVBA Virgin's Oil, met maatschappelijke zetel te 2800 Mechelen, Eikestraat 1, waarvan het faillissement werd uitgesproken bij vonnis van de rechtbank van koophandel te Mechelen d.d. 18 november 2002, met het oogmerk om de faillietverklaring uit te stellen, verzuimd te hebben binnen de wettelijk gestelde termijn aangifte te doen van het faillissement

## D.1.

te Mechelen en elders in het Rijk, in de periode van 31 december 2000 tot 24 juli 2001

misbruik van vertrouwen (zoals heromschreven)

## D.2.

te Mechelen en elders in het Rijk, in de periode van 23 juli 2001 tot 18 november 2002

als bestuurder, in rechte of in feite, van de handelsvennootschap BVBA Virgin's Oil, waarvan het faillissement werd uitgesproken bij vonnis van de rechtbank van koophandel te Mechelen, d.d. 18 november 2002, een gedeelte van de activa te hebben verduisterd of verborgen (zoals heromschreven)

## E.

te Mechelen op 1 juli 2002

als zaakvoerder, bestuurder of vereffenaar van de BVBA Virgin's Oil, met maatschappelijke zetel te 2800 Mechelen, Eikestraat 1, verzuimd te hebben binnen de zes maanden na het afsluiten van het boekjaar de jaarrekening aan de algemene vergadering voor te leggen (zoals aangepast).

Het hof beveelt de publicatie in het *Belgisch Staatsblad*.

Antwerpen, 16 november 2007.

(Get.) W. Defoort, adjunct-griffier.

(47942)

**Publication faite en exécution de l'article 488bis e, § 1<sup>er</sup>  
du Code civil**

**Bekendmaking gedaan overeenkomstig artikel 488bis e, § 1  
van het Burgerlijk Wetboek**

—  
*Désignation d'administrateur provisoire*  
*Aanstelling voorlopig bewindvoerder*

—  
Justice de paix du canton d'Ath-Lessines, siège d'Ath

—  
Suite à la requête déposée le 24 octobre 2007, par ordonnance du juge de paix du canton d'Ath-Lessines, siège d'Ath, rendue le 5 décembre 2007, Mme Goudaillez, Marie Antoinette Emilia, née le 9 juillet 1930 à Arc-Ainières, domiciliée « Home Saint-Joseph », place de la Liberté 1, à 7911 Frasnés-lez-Anvaing, a été déclarée incapable de gérer ses biens et a été pourvue d'un administrateur provisoire en la personne de Me Van Malleghem, Louise, domiciliée route d'Hacquegnies 3, à 7911 Frasnés-lez-Anvaing.

Pour extrait conforme : le greffier adjoint principal, (signé) Marbaix, Marie-Jeanne.

(73031)

—  
Justice de paix du canton de Binche

—  
Par ordonnance de Mme le juge de paix du canton de Binche, en date du 29 novembre 2007, Wery, Alain, avocat, domicilié à 6150 Anderlues, rue Janson 40, a été désigné en qualité d'administrateur provisoire de Kuijpers, Christiane Rose Jeanne R., née à Nivelles le 30 novembre 1947, résidant à 7140 Morlanwelz, « Résidence L'Harmonie », rue des Ateliers 47, cette personne étant incapable de gérer ses biens.

Pour extrait conforme : le greffier en chef, (signé) Marie-Claire Pierronne.

(73032)

Par ordonnance de Mme le juge de paix du canton de Binche, en date du 29 novembre 2007, Devillez, Murielle, avocat, domiciliée à 7141 Mont-Sainte-Aldegonde, rue de Namur 73, a été désignée en qualité d'administrateur provisoire de Trina, Laurent Francis, née à La Louvière le 26 septembre 1978, domiciliée à 7140 Morlanwelz, rue Général de Gaulle 8/C000, cette personne étant incapable de gérer ses biens.

Pour extrait conforme : le greffier en chef, (signé) Marie-Claire Pierronne.

(73033)

Justice de paix du cinquième canton de Bruxelles

Par ordonnance du juge de paix du nouveau cinquième canton de Bruxelles, rendue en date du 28 novembre 2007, la nommée Hardat, Genny Marguerite Marie, née à Thieu le 5 août 1920, résidant actuellement à 1020 Bruxelles, avenue de Lima 20, domiciliée à 1020 Bruxelles, avenue des Croix du Feu 289/Ab08, a été déclarée incapable de gérer ses biens et a été pourvue d'un administrateur provisoire, étant : De Deken, Olivia, avocate, domiciliée à 1780 Wemmel, avenue de Limburg Stirum 192.

Le greffier en chef, (signé) Hilda De Greif.

(73034)

Par ordonnance du juge de paix du nouveau cinquième canton de Bruxelles, rendue en date du 28 novembre 2007, la nommée Oger, Simona Ivona Désirée, née à Zedelgem le 21 janvier 1924, résidant actuellement à 1020 Bruxelles, « Résidence Parkside », avenue du Général de Ceuninck 75, domiciliée à 1020 Bruxelles, avenue du Général de Ceuninck 77, a été déclarée incapable de gérer ses biens et a été pourvue d'un administrateur provisoire, étant : Schuermans Catherine, avocate, domiciliée à 1050 Bruxelles, rue du Prince Royal 85.

Le greffier en chef, (signé) Hilda De Greif.

(73035)

Justice de paix du premier canton de Charleroi

Suite à la requête déposée le 26 novembre 2007, par ordonnance du juge de paix du premier canton de Charleroi, rendue le 4 décembre 2007, Prophete, André, né à Monceau-sur-Sambre le 20 septembre 1946, domicilié à 6031 Monceau-sur-Sambre, cité Jacmin 13, résidant « C.H.U. », chambre 385, boulevard Paul Janson 92, à 6000 Charleroi, a été déclaré incapable de gérer ses biens et a été pourvu d'un administrateur provisoire en la personne de Desart, Vincent, avocat, dont le cabinet est sis à 6000 Charleroi, rue de l'Athénée 4, bte 7.

Pour extrait conforme : le greffier adjoint délégué, (signé) Bultynck, Fabienne.

(73036)

Justice de paix du canton de Fontaine-l'Évêque

Par ordonnance du juge de paix du canton de Fontaine-l'Évêque, en date du 3 décembre 2007, la nommée Baude, Olivia, née à Souvret le 18 mai 1929, domiciliée à 6180 Courcelles, rue Albert Lemaître 142, résidant actuellement à 6180 Courcelles, au « Home Spartacus Huart », rue Baudouin I<sup>er</sup> 119-121, a été déclarée incapable de gérer ses biens et

a été pourvue d'un administrateur provisoire, en la personne de Me Brigitte Dubuisson, avocat, dont le cabinet est établi à 6000 Charleroi, rue Tumelaire 93/2.

Pour extrait conforme : le greffier, (signé) Fabienne Bastien.

(73037)

Par ordonnance du juge de paix du canton de Fontaine-l'Évêque, en date du 3 décembre 2007, la nommée Givron, Georgette, née à Frasnes-lez-Gosselies le 10 août 1925, domiciliée à 6180 Courcelles, rue Albert Lemaître 137, résidant actuellement à 6180 Courcelles, au « Home Spartacus Huart », rue Baudouin I<sup>er</sup> 119-121, a été déclarée incapable de gérer ses biens et a été pourvue d'un administrateur provisoire, en la personne de M. Guy Bruart, domicilié à 6180 Courcelles, rue de la Glacerie 7.

Pour extrait conforme : le greffier, (signé) Fabienne Bastien.

(73038)

Par ordonnance du juge de paix du canton de Fontaine-l'Évêque, en date du 3 décembre 2007, la nommée Renotte, Andrée Irène Ghislaine, née à Courcelles le 23 août 1922, domiciliée à 6180 Courcelles, rue des Déportés 180, résidant actuellement à 6180 Courcelles, au « Home Spartacus Huart », rue Baudouin I<sup>er</sup> 121, a été déclarée incapable de gérer ses biens et a été pourvue d'un administrateur provisoire, en la personne de M. Bernard, Philippe, domicilié à 6031 Monceau-sur-Sambre, rue Massart 44.

Pour extrait conforme : le greffier, (signé) Fabienne Bastien.

(73039)

Justice de paix du premier canton de Huy

Suite à la requête déposée le 8 novembre 2007, par jugement du juge de paix du premier canton de Huy, rendu le 21 novembre 2007, Mme Léonard, Eva Florentine Ghislaine, de nationalité belge, née le 2 janvier 1920 à Strée-lez-Huy, pensionnée, veuve, domiciliée rue du Neufmoustier 6/0021, à 4500 Huy, résidant « Home Saint-Joseph », rue des Crépalles 21, à 4500 Huy, a été déclarée incapable de gérer ses biens et a été pourvue d'un administrateur provisoire en la personne de Me Machiels, Pierre, avocat, dont l'étude est établie avenue Joseph Lebeau 1, à 4500 Huy.

Pour extrait conforme : le greffier, (signé) Fleussu, Nicole.

(73040)

Justice de paix du canton de Huy II - Hannut, siège de Huy

Conformément aux dispositions de la loi du 18 juillet 1991, par ordonnance de M. le juge de paix du canton de Huy II - Hannut, siège de Huy, rendue le 26 novembre 2007, Me Géraldine Danloy, avocat à 4500 Huy, rue de la Motte 41, a été désigné en qualité d'administrateur provisoire des biens de M. Magis, Jules Olivier Albert Gilles, né le 31 décembre 1943 à Ellemelle, domicilié à 4520 Antheit, rue Saint-Martin 35, incapable de gérer ses biens.

Pour extrait conforme : le greffier adjoint délégué, (signé) Naomé, Christine.

(73041)



Conformément aux dispositions de la loi du 18 juillet 1991, par ordonnance de M. le juge de paix du canton de Huy II - Hannut, siège de Huy, rendue le 30 novembre 2007, Me Géraldine Danloy, avocat à 4500 Huy, rue de la Motte 41, a été désigné en qualité d'administrateur provisoire des biens de M. Trousse, Nicolas Désiré Alphonse José Ghislain, né le 22 novembre 1985 à Namur, domicilié à 4210 Burdinne, rue Grêtu 2, incapable de gérer ses biens.

Pour extrait conforme : le greffier adjoint délégué, (signé) Naomé, Christine.

(73042)

Justice de paix du troisième canton de Liège

Suite à la requête déposée le 23 novembre 2007, par décision du juge de paix du troisième canton de Liège, rendue le 7 décembre 2007, M. Bette, Jacques, né le 13 janvier 1969, à Mévergnies-lez-Lens, ASBL Sans Logis, rue Saint-Laurent 172, 4000 Liège, a été déclaré incapable de gérer ses biens et a été pourvu d'un administrateur provisoire en la personne de : Me Clignet, Jean-Claude, avocat dont l'étude est établie boulevard de l'Est 4, 4020 Liège.

Pour extrait conforme : le greffier en chef faisant fonction, (signé) Marzée, Christiane.

(73043)

Justice de paix du canton de Malmedy-Spa-Stavelot,  
siège de Stavelot

Par ordonnance de M. le juge de paix du canton de Malmedy-Spa-Stavelot, siège de Stavelot, en date du 3 décembre 2007, Caroline Baurain, née à Namur le 2 août 1989, domiciliée rue de l'Ambève 14, à 4970 Stavelot, a été déclarée incapable de gérer ses biens et a été pourvue d'un administrateur provisoire en la personne de : Me Emmanuel Lambiotte, avocat ayant son cabinet rue des Glaces Nationales 67, à 5060 Auvélais (Sambreville).

Pour extrait conforme : le greffier adjoint principal, (signé) Grogna, Christiane.

(73044)

Par ordonnance de M. le juge de paix du canton de Malmedy-Spa-Stavelot, siège de Stavelot, en date du 5 décembre 2007, M. Guy Nizet, né à Vielsalm le 22 mai 1952, domicilié avenue de la Salm 63/0001, à 6690 Vielsalm, résidant au C.H.S. « l'Accueil », rue du Doyard 15, à 4990 Lierneux, a été déclaré incapable de gérer ses biens et a été pourvu d'un administrateur provisoire en la personne de : Me Françoise Gathoye, avocate, ayant son cabinet avenue F. Nicolay 18a, à 4970 Stavelot.

Pour extrait conforme : le greffier adjoint principal, (signé) Grogna, Christiane.

(73045)

Justice de paix du premier canton de Schaerbeek

Par ordonnance du juge de paix du premier canton de Schaerbeek, en date du 29 novembre 2007, le nommé M. Barberi, Emanuele, né à Gela (Italie) le 8 juillet 1960, domicilié au Centre hospitalier J. Titeca, sis à 1030 Schaerbeek, rue de la Luzerne 11, a été déclaré incapable de gérer ses biens et a été pourvu d'un administrateur provisoire, étant : Denoncin, Vincent, avocat, dont le cabinet est établi à 1070 Bruxelles, rue Georges Moreau 160.

Pour copie conforme : le greffier en chef, (signé) Geert Hellinckx.

(73046)

Justice de paix du canton de Seneffe

Par jugement du 5 décembre 2007, prononcé par le juge de paix du canton de Seneffe, siégeant en audience publique extraordinaire, Me Halbrecq, Jean, avocat dont le cabinet est établi à 6540 Lobbes, rue de l'Abbaye 26, a été désigné en qualité d'administrateur provisoire des biens de : Mme Mertens, Monique, née à Gosselies, le 14 septembre 1970, domiciliée à 7170 La Hestre, Cité Parc de Bellecourt 300/109, cette dernière étant hors d'état de gérer ses biens.

Pour extrait conforme : le greffier-adjoint délégué, (signé) Bierwisch, Kevin.

(73047)

Justice de paix du premier canton de Tournai

Suite à la requête déposée le 19 novembre 2007, par ordonnance du juge de paix du premier canton de Tournai, rendue le 4 décembre 2007, M. Lenain, Christian, né le 13 septembre 1937, à Antoing, domicilié rue de Fontenoy 134, à 7640 Antoing, résidant Hôpital civil, boulevard Lalaing 39, à 7500 Tournai, a été déclaré incapable de gérer ses biens et a été pourvu d'un administrateur provisoire en la personne de : Me Pochart, Jean-Philippe, avocat, dont le cabinet est établi rue Childéric 47, à 7500 Tournai.

Pour extrait conforme : le greffier, (signé) Dehaen, Christophe.

(73048)

Suite à la requête déposée le 20 novembre 2007, par ordonnance du juge de paix du premier canton de Tournai, rendue le 3 décembre 2007, M. Mihailofski, Stefan, né le 22 novembre 1967, à Etterbeek, domicilié rue Saint-Brice 49/0012, à 7500 Tournai, a été déclaré incapable de gérer ses biens et a été pourvu d'un administrateur provisoire en la personne de : Me Pochart, Jean-Philippe, avocat, dont le cabinet est établi rue Childéric 47, à 7500 Tournai.

Pour extrait conforme : le greffier, (signé) Dehaen, Christophe.

(73049)

Justice de paix du second canton de Wavre

Suite à la requête déposée le 9 novembre 2007, par ordonnance du juge de paix du second canton de Wavre, rendue le 28 novembre 2007, Mme Dufrasne, Annick, née à Ottignies le 21 octobre 1964, domiciliée à 1450 Chastre, venelle des Rosiers 4/117, a été déclarée incapable de gérer ses biens et a été pourvue d'un administrateur provisoire en la personne de : Me Van der Veeren, Julie, avocat à 1348 Louvain-la-Neuve, rue de Clairvaux 40/202.

Pour extrait conforme : le greffier en chef, (signé) Jonet, Lucette.

(73050)

Suite à la requête déposée le 20 novembre 2007, par ordonnance du juge de paix du second canton de Wavre, rendue le 5 décembre 2007, M. Verhelst, Albert, né à Grand-Rosière le 28 mai 1922, domicilié à 1325 Chaumont-Gistoux, rue de Wavre 8, a été déclaré incapable de gérer ses biens et a été pourvu d'un administrateur provisoire en la personne de : Me Delvaux, Emmanuelle, avocate à 1300 Wavre, place de l'Hôtel de Ville 15-16.

Pour extrait conforme : le greffier en chef, (signé) Jonet, Lucette.

(73051)

*Avis rectificatif*

Justice de paix du canton de Beauraing-Dinant-Gedinne,  
siège de Dinant

Par ordonnance du juge de paix du canton de Beauraing-Dinant-Gedinne, siège de Dinant, prononcée le 3 décembre 2007,

« Disons que la date de naissance de Mme Carlier, Renée, indiquée dans notre ordonnance du 20 novembre 2007, publiée au *Moniteur belge* du 28 novembre 2007 doit être remplacée par 10 septembre 1948 ».

Pour extrait conforme : le greffier assumé, (signé) Besohe, Eddy.

(73052)

## Vrederecht van het derde kanton Brugge

Beschikking d.d. 30 november 2007 van de heer vrederechter van het derde kanton Brugge, verklaren dat Henriette Vlietinck, geboren te Heist op 5 januari 1920, wonende te 8301 Knokke-Heist, Bakkersstraat 9, doch verblijvende in het RVT Noordhinder, te 8301 Knokke-Heist, Noordhinder 31, niet in staat is haar goederen te beheren.

Voegen toe als voorlopige bewindvoerder, Christiane Decoster, advocaat, kantoorhoudende te 8300 Knokke-Heist, Nieuwstraat 55.

Brugge, 7 december 2007.

De griffier, (get.) Van Der Veken, Monique.

(73053)

## Vrederecht van het vierde kanton Brugge

Bij beschikking d.d. 3 december 2007, gewezen op verzoekschrift van 31 oktober 2007 heeft de vrederechter over het vierde kanton Brugge voor recht verklaard dat Vandewalle, Georgette, geboren te Brugge op 9 januari 1953, wonende te 8000 Brugge, Jeruzalemstraat 30/0003, niet in staat is zelf haar goederen te beheren en heeft aangewezen als voorlopige bewindvoerder, Mr. Foulon, Renée, advocaat, te 8490 Jabbeke, Aartrijksesteenweg 107.

Brugge, 7 december 2007.

De griffier, (get.) Impens, Nancy.

(73054)

## Vrederecht van het kanton Dendermonde-Hamme, met zetel te Dendermonde

Bij beschikking van de vrederechter Dendermonde-Hamme, met zetel te Dendermonde, verleend op 19 november 2007, werd Valle, Urbaan, geboren te Dendermonde op 11 juli 1921, verblijvende te WZC Sint-Antonius, 9200 Dendermonde, Rootjensweg 77, niet in staat verklaard zijn goederen te beheren en kreeg toegevoegd als voorlopige bewindvoerder, Valle, Hermine, geboren op 9 mei 1947, wonende te 9200 Sint-Gillis-Dendermonde, Van Langenhovestraat 21.

Er werd vastgesteld dat het verzoekschrift neergelegd werd op 7 september 2007.

Dendermonde, 20 november 2007.

Voor eensluidend uittreksel : de adjunct-griffier, (get.) Peter De Bruycker.

(73055)

Bij beschikking van de vrederechter Dendermonde-Hamme, met zetel te Dendermonde, verleend op 26 november 2007, werd Beke, Anita, geboren te Dendermonde op 13 februari 1946, zonder beroep, wonende te 9200 Dendermonde, Vlotgraslaan 38, bus 10, niet in staat verklaard haar goederen te beheren en kreeg toegevoegd als voorlopig bewindvoerder, Van Den Broeck, Natali, geboren te Dendermonde op 15 juni 1970, chauffeur, wonende te 9200 Dendermonde, Vlotgraslaan 31, bus 3.

Er werd vastgesteld dat het verzoekschrift neergelegd werd op 25 oktober 2007.

Dendermonde, 28 november 2007.

Voor eensluidend uittreksel : de adjunct-griffier, (get.) Peter De Bruycker.

(73056)

Bij beschikking van de vrederechter Dendermonde-Hamme, met zetel te Dendermonde, verleend op 3 december 2007, werd De Smedt, Louis, geboren te Lebbeke op 4 december 1926, wonende te 9280 Lebbeke, Flor Hofmanslaan 8, niet in staat verklaard zijn goederen te beheren en kreeg toegevoegd als voorlopig bewindvoerder Ravijts, Petrus, geboren te Lebbeke op 6 april 1925, gepensioneerd, wonende te 9280 Lebbeke, Lange Minnestraat 109.

Er werd vastgesteld dat het verzoekschrift neergelegd werd op 23 oktober 2007.

Dendermonde, 4 december 2007.

Voor eensluidend uittreksel : de adjunct-griffier, (get.) Peter De Bruycker.

(73057)

## Vrederecht van het kanton Geel

Bij beschikking van de vrederechter van het kanton Geel, verleend op 6 december 2007, werd Swerts, Nik Marcel Henri, geboren op 4 februari 1974 te Turnhout, wonend te 2440 Geel, Antwerpseweg 17, bus C, doch thans verblijvende in het openbaar psychiatrisch ziekenhuis, Dr.-Sanodreef 4, te 2440 Geel, niet in staat verklaard zijn goederen te beheren en kreeg toegevoegd als voorlopige bewindvoerder, Devos, Noël, advocaat, kantoorhoudende te 2440 Geel, Diestseweg 155.

Geel, 7 december 2007.

Voor eensluidend uittreksel : de hoofdgriffier, (get.) Karel Thys.

(73058)

Bij beschikking van de vrederechter van het kanton Geel, verleend op 4 december 2007, werd Vos, Maria, geboren op 26 augustus 1924, te Geel, wonend te 2440 Geel, Gasthuisstraat 10, niet in staat verklaard haar goederen te beheren en kreeg toegevoegd als voorlopige bewindvoerder, Bens, Eric, geboren op 13 april 1960 te Geel, metsers, wonend te 2440 Geel, Gasthuisstraat 10.

Geel, 7 december 2007.

Voor eensluidend uittreksel : de hoofdgriffier, (get.) Karel Thys.

(73059)

## Vrederecht van het eerste kanton Gent

Bij beschikking van de vrederechter van het eerste kanton Gent, verleend op 29 november 2007, werd Vanhoecke, Raphaëlle, geboren te Gent op 22 oktober 1935, wonende te 9000 Gent, Boerderijstraat 118, verblijvende te 9000 Gent, AZ Jan Palfijn, Henri Dunantlaan 5, verd. 3/K353, niet in staat verklaard zelf haar goederen te beheren en kreeg toegevoegd als voorlopig bewindvoerder, Remerie, Anne, advocaat te 9000 Gent, Begijnhoflaan 93.

Gent, 6 december 2007.

De eerstaanwezend adjunct-griffier, (get.) Van Parijs, Nadine; Filip Ockers.

(73060)

Bij beschikking van de vrederechter van het eerste kanton Gent, verleend op 3 december 2007, werd Van Der Gracht, Suzanne, geboren te Elsene op 10 augustus 1912, wonende te 9040 Gent, (Sint-Amandsberg), Dendermondsesteenweg 485, verblijvende te 9000 Gent, RVT Avondsterre, Kortrijksesteenweg 775, niet in staat verklaard zelf haar goederen te beheren en kreeg toegevoegd als voorlopig bewindvoerder, Van Houtte, Denise, wonende te 9000 Gent, Oudenaardsesteenweg 48.

Gent, 7 december 2007.

Voor eensluidend uittreksel: de eerstaanwezend adjunct-griffier, (get.) Ockers, Filip.

(73061)

## Vrederecht van het kanton Halle

Bij beschikking van de vrederechter van het kanton Halle verleend op 7 december 2007, werd Van Den Nest, Augustinus, geboren te Sint-Martens-Lennik op 11 april 1928, wonende te 1750 Lennik, Karenberg 1, verblijvende residentie Lucie Lambert, Nachtegaalstraat 211, te 1501 Buizingen, niet in staat verklaard zelf zijn goederen te beheren en kreeg toegevoegd als voorlopig bewindvoerder, Mevr. Van Den Nest, Godelieve, wonende te 1742 Ternat (Sint-Katherina-Lombeek), Meersstraat 144.

Halle, 7 december 2007.

Voor eensluidend uittreksel: de hoofdgriffier, (get.) De Ridder, Verena.

(73062)

## Vrederecht van het tweede kanton Hasselt

Bij beschikking van de plaatsvervangende vrederechter van het tweede kanton Hasselt, verleend op 29 november 2007, werd Truyers, Karel, geboren te Lummen op 27 april 1931, gepensioneerde, wonende te 3511 Hasselt (Kuringen), Schouterveldstraat 42, niet in staat verklaard zijn goederen te beheren en kreeg toegevoegd als voorlopige bewindvoerder, Haesevoets, Ann, advocaat, hebbende haar studie gevestigd te 3512 Stevoort, Hasseltse Dreef 110.

Er werd vastgesteld dat het verzoekschrift neergelegd werd op 1 juni 2007.

Hasselt, 10 december 2007.

Voor eensluidend uittreksel: de hoofdgriffier, (get.) Yvan Janssens.

(73063)

## Vrederecht van het eerste kanton Kortrijk

Bij beschikking van de vrederechter van het eerste kanton Kortrijk, verleend op 29 november 2007, werd de heer Borry, Marc, echt-gescheiden in tweede huwelijk van Vanhaverbeke, Nadine, geboren te Roeselare op 22 januari 1953, bouwkundig tekenaar, gedomicilieerd te 8500 Kortrijk, Vlamingenstraat 31, verblijvende te 8930 Menen, Psychiatrisch Centrum O.-L.-Vrouw van Vrede, Bruggestraat 57-59, niet in staat verklaard zijn/haar goederen te beheren en kreeg toegevoegd als voorlopig bewindvoerder, Mr. Vanden Bulcke, Sofie, advocaat, met kantoor te 8500 Kortrijk, Koning Albertstraat 24/1.

Voor eensluidend uittreksel: de griffier, (get.) Lambrecht, Greta.

(73064)

## Vrederecht van het kanton Neerpelt-Lommel, zetel Neerpelt

Bij vonnis van de vrederechter van het kanton Neerpelt-Lommel, met zetel te Neerpelt, verleend op 3 december 2007, werd Baken, Jacobus, geboren te Neerpelt op 23 augustus 1928, verblijvende te 3910 Neerpelt, Kloosterstraat 1, gedomicilieerd te 3910 Neerpelt, Brouwerstraat 6, niet in staat verklaard zijn goederen te beheren en kreeg toegevoegd als voorlopig bewindvoerder, Baken, Leon, zelfstandige, Spoorwegstraat 22A, 3910 Neerpelt.

Voor eensluidend uittreksel: de afgevaardigd adjunct-griffier, (get.) Christel, Vanheel.

(73065)

Bij vonnis van de vrederechter van het kanton Neerpelt-Lommel, met zetel te Neerpelt, verleend op 3 december 2007, werd Bollen, Maria Anna, geboren te Sint-Huibrechts-Lille op 19 mei 1919, huidige verblijfplaats Kloosterhof 1, 3910 Neerpelt, gedomicilieerd te 3910 Neerpelt, Jos Verlindenstraat 40, niet in staat vercaard haar goederen te beheren en kreeg toegevoegd als voorlopig bewindvoerder, Poets, Annita, advocaat, Kluterstraat 89, 3920 Lommel.

Voor eensluidend uittreksel: de afgevaardigd adjunct-griffier, (get.) Christel Vanheel.

(73066)

## Vrederecht van het eerste kanton Oostende

Bij beschikking van de vrederechter van het eerste kanton Oostende, verleend op 7 december 2007, werd Sercu, Ivan, advocaat te 8400 Oostende, Torhoutsesteenweg 206, ontheven van zijn opdracht als voorlopig bewindvoerder over Forgeois, Christiane, geboren op 6 februari 1938, voorheen wonende te 8370 Blankenberge, Van Mullemstraat 7, en thans wonende te Hautmont (Frankrijk), rue Gambetta 125.

Oostende, 7 december 2007.

De afgevaardigd adjunct-griffier, (get.) De Bruyn, Françoise.

(73067)

Vrederecht van het kanton Wetteren-Zele  
zetel Wetteren

Beschikking d.d. 22 november 2007.

Bij beschikking d.d. 22 november 2007 (AR 07A415) van de heer vrederechter van het vrederecht van het kanton Wetteren-Zele, met zetel te Wetteren, werd Vliebergh, Rita, wonende te 9230 Wetteren, Laarnesteenweg 103, aangewezen als voorlopige bewindvoerder over Bracke, Lien, geboren te Sint-Amandsberg op 8 april 1987, wonende te 9230 Wetteren, Laarnesteenweg 103, en verblijvende te 9920 Lovendegem, Molendreef 16, welke niet in staat werd verklaard haar goederen te beheren.

Wetteren, 10 december 2007.

De hoofdgriffier, (get.) Boelaert, André.

(73068)

Vrederecht van het kanton Zomergem

Bij vonnis van de vrederechter van het kanton Zomergem, verleend op 7 december 2007, werd De Cocker, Ghislenus, geboren te Hansbeke op 6 november 1923, gehuwd met Verleye, Machteld, wonende te 9930 Zomergem, Kerkstraat 1B, verblijvende in het WZC Ons Zomerheem, Dreef 47, te 9930 Zomergem, niet in staat verklaard zijn goederen te beheren en kreeg toegevoegd als voorlopige bewindvoerder met de algemene bevoegdheid zoals voorzien in artikel 488bis, f, § 1, § 3 en § 5, van het Burgerlijke Wetboek, zoals gewijzigd door de wet van 3 mei 2003, (*Belgisch Staatsblad* 31 december 2003): zijn dochter De Cocker, Catherine, wonende te 9930 Zomergem, Haagstraat 10.

Zomergem, 10 december 2007.

De hoofdgriffier, (get.) Maes, Henri.

(73069)

Vrederecht van het kanton Zottegem-Herzele  
zetel Zottegem

Vonnis d.d. 22 november 2007.

Verklaart Van Herzele, Cecile, geboren te Zottegem op 17 juli 1921, wonende en verblijvende te 9620 Zottegem, residentie Bruggenpark, Bruggenhoek 36, niet in staat zelf haar goederen te beheren.

Voegt toe als voorlopige bewindvoerder, Mr. Nele Meersman, advocaat, gevestigd te 9620 Zottegem, Romeins Plein 5.

Er werd vastgesteld dat het verzoekschrift neergelegd werd op 2 november 2007.

Zottegem, 10 december 2007.

De eerstaanwezend adjunct-griffier, (get.) Van Den Abbeele, Veerle.

(73070)

Vrederecht van het kanton Zottegem-Herzele  
zetel Herzele

Vonnis d.d. 21 november 2007.

Verklaart De Coensel, Marcella Florentina, geboren te Smetlede op 14 maart 1922, gepensioneerde, wonende en verblijvende te 9520 Sint-Lievens-Houtem, rusthuis « Ter Kimme », Kloosterstraat 3, niet in staat zelf haar goederen te beheren.

Voegt toe als voorlopig bewindvoerder, Van Der Heyden, Roberta Maria, geboren op 18 april 1946, huishoudster, wonende te 9340 Lede (Smetlede), Molenhoek 30.

Er werd vastgesteld dat het verzoekschrift neergelegd werd op 30 oktober 2007.

Herzele, 6 december 2007.

De eerstaanwezend adjunct-griffier, (get.) Van Den Abbeele, Veerle.

(73071)

*Mainlevée d'administration provisoire  
Opheffing voorlopig bewind*

Justice de paix du canton d'Ath-Lessines,

Suite à la requête déposée le 3 décembre 2007, par ordonnance du juge de paix du canton d'Ath-Lessines, siège d'Ath, rendue le 5 décembre 2007, a été levée la mesure d'administration provisoire prise par ordonnance du 8 décembre 2005, à l'égard de Mme Sandraps, Gilbert, née le 13 mai 1920 à Ath, commerçante retraitée, décédée le 20 octobre 2007, domiciliée en son vivant boulevard de l'Hôpital 71, à 7800 Ath, cette personne étant décédée, il a été mis fin, en conséquence, à la mission de son administrateur provisoire, à savoir: Me Joly, Nathalie, avocate, domiciliée Grand Rue 26, à 7860 Lessines.

Pour extrait conforme: le greffier adjoint principal, (signé) Marbaix, Marie-Jeanne.

(73072)

Justice de paix du troisième canton de Liège

Par ordonnance du juge de paix du troisième canton de Liège du 7 décembre 2007, a été levée à dater du 31 décembre 2007, la mesure d'administration provisoire prise par ordonnance du 7 décembre 2007, et publiée au *Moniteur belge* du 23 janvier 2001, à l'égard de M. Levens, Emile, né le 3 mars 1967 à Hermalle S/Argenteau, domiciliée rue Neuville 144, 4000 Liège.

Cette personne étant redevenue capable de gérer ses biens a été mis fin, en conséquence, à la mission de son administrateur.

Pour extrait conforme: le greffier en chef faisant fonction, (signé) Marzee, Christiane.

(73073)

Justice de paix du canton de Liège IV

Suite à la requête déposée le 9 novembre 2007, par ordonnance du juge de paix du canton de Liège IV, rendue le 3 décembre 2007, a été levée la mesure d'administration provisoire prise par ordonnance du 5 septembre 2002, et publiée au *Moniteur belge* du 24 septembre 2002, à l'égard de Mme Cornet, Anne, née le 27 février 1961 à Liège, garde-malade, divorcée, domiciliée avenue de l'Europe 2/1, à 4620 Fléron, cette personne étant redevenue capable de gérer ses biens, il a été mis fin, en conséquence, à la mission de son administrateur provisoire, à savoir: Me Drion, Xavier, avocat dont les bureaux sont sis rue Hullos 103-105, à 4000 Liège.

Pour extrait conforme: le greffier en chef, (signé) Frankinet, Régine.

(73074)



## Justice de paix du second canton de Namur

Par ordonnance du 7 décembre 2007, Mme le juge de paix du second canton de Namur, a ordonné la mainlevée de la mesure d'administration provisoire prise le 12 octobre 2007, à l'égard de Mme Marie-Louise Beekers, née à Roux le 9 mai 1925, domiciliée et résidant à 5000 Namur, Foyer Sainte-Anne, rue du Belvédère 44, et a déchargé M. Fernand Baurin, domicilié à 5170 Profondeville, avenue Rocquebrune 31, de sa mission d'administrateur provisoire.

Pour extrait certifié conforme : le greffier, (signé) Colette Dewez.

(73075)

## Justice de paix du second canton de Tournai

Par ordonnance du juge de paix du second canton de Tournai, en date du 7 décembre 2007, il a été constaté que la mesure d'administration provisoire prise par ordonnance du 17 novembre 2006, a pris fin en cause de M. Cottem, Gilbert, né le 14 juin 1938 à Mouscron, domicilié à 7712 Mouscron (Herseaux), rue Traversière 117.

Par conséquent, après dépôt d'un rapport de gestion, il a été mis fin à la mission de son administratrice provisoire : Mme Pinheiro De Abreu, Sylvie, domiciliée à 8930 Menen (Rekkem), Steenland 4.

Pour extrait conforme : le greffier adjoint principal, (signé) Daniëlle Delbart.

(73076)

Par ordonnance du juge de paix du second canton de Tournai, en date du 7 décembre 2007, il a été constaté que la mesure d'administration provisoire prise par ordonnance du 11 mars 2002, a pris fin en cause de M. Valcke, André, né le 27 septembre 1940 à Tourcoing, domicilié à 7500 Tournai, boulevard Bara 19/1.

Par conséquent, après dépôt d'un rapport de gestion, il a été mis fin à la mission de son administratrice provisoire : Me Vloebergs, Martine, avocate, dont le cabinet est établi à 7500 Tournai, rue de la Justice 5.

Pour extrait conforme : le greffier adjoint principal, (signé) Daniëlle Delbart.

(73077)

Justice de paix du canton de Verviers-1-Herve,  
siège de Herve

Suite à la requête déposée le 26 septembre 2007, par ordonnance du juge de paix du canton de Verviers-Herve, siège de Herve, rendue le lundi 10 décembre 2007, a été levée la mesure d'administration provisoire prise par ordonnance du 11 octobre 2005 et publiée au *Moniteur belge* du 27 octobre 2005, à l'égard de Mlle Vrancken, Aurore Juliette Raymonde Suzanne, née le 28 novembre 1977 à Rocourt, sans profession, domiciliée rue Roosevelt 1, à 4650 Hervé.

Cette personne étant redevenue capable de gérer ses biens, il a été mis fin, en conséquence, à la mission de son administrateur provisoire, à savoir : Me Thomas, Paul, avocat, dont les bureaux sont établis avenue de Spa 17, 4800 Verviers.

Pour extrait conforme : le greffier adjoint délégué, (signé) Dubois, Dominique.

(73078)

*Avis rectificatif*  
Concernant Mme Srail, Jana

Justice de paix du canton d'Etterbeek

Au *Moniteur belge* du 16 novembre 2007, p. 57652, avis n° 71787, 4e ligne, il y a lieu de lire : « déclarée capable... » au lieu de « déclarée incapable... ».

(73079)

## Vrederegerecht van het negende kanton Antwerpen

Bij beschikking van de vrederechter van het negende kanton Antwerpen, verleend inzake R.V. 07B135, op 6 december 2007, werd Delbaere, Bob, advocaat, kantoorhoudende te 2018 Antwerpen, Justitiestraat 31, aangewezen als voorlopig bewindvoerder bij beschikking van 14 mei 2003 (rolnummer R.V. 03B57 - Rep.R. 821/2003), over wijlen Dumery, Edgard, geboren te Brugge op 22 oktober 1936, in leven laatst wonende te 2140 Borgerhout (Antwerpen), Lodewijk Van Berckelaan 190, overleden te Antwerpen, district Borgerhout, op 8 juli 2007, met ingang van 8 juli 2007 ontslagen van zijn opdracht, gezien de beschermde persoon overleden is.

Borgerhout (Antwerpen), 7 december 2007.

De adjunct-griffier met opdracht, (get.) Van Herrewegen, Marleen.  
(73080)

## Vrederegerecht van het kanton Eeklo

Bij beschikking van de heer vrederechter van het kanton Eeklo, verleend op 6 december 2007, werd een einde gesteld aan de opdracht van Mr. Veronique Van Asch, advocaat, met kantoor te 9000 Gent, Zuidstationstraat 34-36, als voorlopige bewindvoerder over Mevr. Mariette Landrieu, geboren te Gent op 25 juni 1916, laatst wonende en opgenomen in de instelling WZC « Avondzegen », te 9900 Eeklo, Moeie 37, overleden op 27 november 2007.

Eeklo, 7 december 2007.

De adjunct-griffier, (get.) De Pauw, Sabrina.

(73081)

Bij beschikking van de heer vrederechter van het kanton Eeklo, verleend op 6 december 2007, werd een einde gesteld aan de opdracht van Mevr. Christiana Overmeire, geboren te Sint-Laureins op 18 november 1938, wonende te 9990 Maldegem, Noordstraat 107/6, als voorlopige bewindvoerder over de heer Wilfried Schelstraete, geboren te Brugge op 25 mei 1940, laatst wonende te 9990 Maldegem, Noordstraat 107/6, overleden te Eeklo op 16 november 2007.

Eeklo, 7 december 2007.

De adjunct-griffier, (get.) De Pauw, Sabrina.

(73082)

## Vrederecht van het eerste kanton Gent

Bij beschikking van de vrederechter van het eerste kanton Gent, verleend op 5 december 2007, werd De Grauwe, Luc, wonende te 9040 Gent (Sint-Amandsberg), Oscar De Reusestraat 16, aangesteld als voorlopig bewindvoerder bij onze beschikking, d.d. 9 november 2006, over De Grauwe, Hilda, geboren te Gent op 31 juli 1917, laatst wonende te 9000 Gent, Home Claire, Wolterslaan 62/K12, ontlast van zijn opdracht als voorlopig bewindvoerder ingevolge het overlijden van De Grauwe, Hilda, d.d. 25 september 2007.

Gent, 10 december 2007.

Voor eensluidend uittreksel: de hoofdgriffier, (get.) Van Parijs, Nadine.

(73083)

Bij beschikking van de vrederechter van het eerste kanton Gent, verleend op 10 december 2007, werd Van Denbroele, Willy, wonende te 9000 Gent, Apostelhuizen 95/201, aangesteld als voorlopig bewindvoerder bij onze beschikking, d.d. 22 september 2005, over Van Denbroele, Albertus, geboren te Gent op 30 april 1915, laatst wonende te 9000 Gent, Woon- en Zorgcentrum Domino VZW, Tichelrei 1, ontlast van zijn opdracht als voorlopig bewindvoerder ingevolge het overlijden van Van Denbroele, Albertus, d.d. 19 november 2007.

Gent, 10 december 2007.

Voor eensluidend uittreksel: de hoofdgriffier, (get.) Van Parijs, Nadine.

(73084)

Bij beschikking van de vrederechter van het eerste kanton Gent, verleend op 6 december 2007, werd Peeraer, Marleen, advocaat te 9000 Gent, Kortrijksesteenweg 977, aangesteld als voorlopig bewindvoerder bij onze beschikking, d.d. 10 juni 2003, over Libaers, André, geboren te Schaffen op 24 augustus 1937, laatst wonende te 9000 Gent, R.V.T. Sint-Jozef, Molenaarstraat 34, ontlast van haar opdracht als voorlopig bewindvoerder ingevolge het overlijden van Libaert, André, d.d. 27 september 2007.

Gent, 10 december 2007.

Voor eensluidend uittreksel: de hoofdgriffier, (get.) Van Parijs, Nadine.

(73085)

Bij beschikking van de vrederechter van het eerste kanton Gent, verleend op 6 december 2007, werd Vanlaeres, Annie-Rose, advocaat te 9000 Gent, Willem Tellstraat 8, aangesteld als voorlopig bewindvoerder bij onze beschikking, d.d. 26 februari 2007, over Hauenstein, Livia, geboren te Bratislava op 24 maart 1920, laatst wonende te 9000 Gent, Gustaaf Callierlaan 172, laatst verblijvende te 9000 Gent, U.Z. Gent, De Pintelaan 185, ontlast van haar opdracht als voorlopig bewindvoerder ingevolge het overlijden van Hauenstein, Livia, d.d. 17 maart 2007.

Gent, 10 december 2007.

Voor eensluidend uittreksel: de hoofdgriffier, (get.) Van Parijs, Nadine.

(73086)

Bij beschikking van de vrederechter van het eerste kanton Gent, verleend op 6 december 2007, werd Vanlaeres, Annie-Rose, advocaat te 9000 Gent, Willem Tellstraat 8, aangesteld als voorlopig bewindvoerder bij onze beschikking, d.d. 15 februari 2007, over Janssens, Denise, geboren te Houplines op 14 oktober 1923, laatst wonende te 9000 Gent, Home Laurent, Maaltebruggestraat 267, ontlast van haar opdracht als voorlopig bewindvoerder ingevolge het overlijden van Janssens, Denise, d.d. 18 april 2007.

Gent, 10 december 2007.

Voor eensluidend uittreksel: de hoofdgriffier, (get.) Van Parijs, Nadine.

(73087)

## Vrederecht van het tweede kanton Gent

Bij beschikking van de vrederechter van het tweede kanton Gent, verleend op 7 december 2007, werd Ghysels, Albert, gepensioneerde, wonende te 9240 Zele, Eikenlaan 1, ontslagen van zijn opdracht als voorlopige bewindvoerder over De Vleeschauwer, Paulina, geboren te Gent op 9 mei 1913, gedomicilieerd en verblijvend te 9290 Berlare, Turfputstraat 100, ingevolge het overlijden van de beschermde persoon op 7 juli 2007.

Gent, 10 december 2007.

Voor eensluidend uittreksel: de eerstaanwezend adjunct-griffier, (get.) M. Van hecke.

(73088)

## Vrederecht van het kanton Mol

Bij beschikking van de vrederechter van het kanton Mol, verleend op 7 december 2007, werd Vermeulen, Leo, advocaat, kantoorhoudende te 2550 Kontich, Antwerpsesteenweg 26, bij beschikking, verleend door de vrederechter van het kanton Kontich, op 31 augustus 1993 (rolnummer 2905 - Rep.R. 1620), toegevoegd als voorlopige bewindvoerder aan Nuyts, Jozef Maria Marcus, geboren te Antwerpen op 1 april 1964, laatst wonende te 2060 Antwerpen, Pesthofstraat 37 (gepubliceerd in het *Belgisch Staatsblad* van 10 september 1993, bl. 20039, en onder nr. 5762), ontslagen van de opdracht, gezien de beschermde persoon overleden is op 6 oktober 2007.

Mol, 10 december 2007.

Voor eensluidend uittreksel: de hoofdgriffier, (get.) Willy Huysmans.

(73089)

## Vrederecht van het kanton Leuven-3

Beschikking, d.d. 6 december 2007, verklaart De Dobbeleer, Jean-Pierre, geboren te Etterbeek op 14 januari 1940, wonende te 3080 Tervuren, Museumlaan 40, opnieuw in staat zelf zijn goederen te beheren vanaf heden, zodat het vonnis, uitgesproken door de vrederechter van het kanton Leuven-3, op 16 september 2005 (rolnummer 05A2021), ophoudt uitwerking te hebben en er vanaf heden een einde komt aan de opdracht als voorlopig bewindvoerder van De Dobbeleer, Ghislaine Marie, geboren te Elsene op 3 januari 1934, wonende te 1950 Kraainem, Damhertenlaan 3.

Leuven, 6 december 2007.

De adjunct-griffier, (get.) De Queker, Francisca.

(73090)



## Vrederegerecht van het kanton Westerlo

Bij beschikking van de vrederechter van het kanton Westerlo, verleend op 10 december 2007, werd gezegd voor recht dat de opdracht van Lambaerts, Gustaaf Omer, geboren op 13 november 1949 te Morkhoven, wonend te 2640 Mortsel, Deurnestraat 79, tot voorlopig bewindvoerder over de goederen van zijn moeder : Claes, Germania Maria Anna Francisca, geboren op 12 juli 1924 te Wiekevorst, laatst wonend te 2200 Herentals, Broekhoven 27, en laatst verblijvend in het rusthuis « Sint-Barbara », gevestigd te 2230 Herselt, Dieperstraat 17, wordt opgeheven gezien de beschermde persoon overleden is te Herselt op 30 november 2007.

Westerlo, 10 december 2007.

Voor eensluidend uittreksel : de waarnemend hoofdgriffier, (get.) Josephine Brems.

(73091)

*Remplacement d'administrateur provisoire*  
*Vervanging voorlopig bewindvoerder*

Justice de paix du cinquième canton de Bruxelles

Par ordonnance du juge de paix du nouveau cinquième canton de Bruxelles, rendue en date du 3 décembre 2007, il a été mis fin au mandat de De Kerpel, Ann, avocate, domiciliée à 1860 Meise, Wijnberg 22, en sa qualité d'administrateur provisoire de Dagyan, Emine, né à Bruxelles le 9 août 1979, résidant actuellement à 1020 Bruxelles, CHU-Brugmann, place Van Gehuchten 4, domicilié à 1210 Saint-Josseten-Noode, rue Traversière 35/0003.

Un nouvel administrateur provisoire a été désigné à cette personne protégée à savoir : Muhadri, Pushtrig, avocat, domicilié à 1050 Bruxelles, avenue Louise 367.

Le greffier en chef, (signé) Hilda De Greif.

(73092)

Justice de paix du canton de Soignies

Par ordonnance du juge de paix du canton de Soignies, en date du 23 novembre 2007, Me Pierard, Agnès, avocate à 7060 Soignies, chemin du Tour 36, désignée en qualité d'administrateur provisoire des biens de Mme Courtheoux, Fany, née le 31 octobre 1932, domiciliée et résidant à 1050 Ixelles, en la « Résidence Gray Couronne », avenue de la Couronne 42-46, par ordonnance du 7 février 2002, a été remplacée, en la mission par Mme Mahieu, Anick, domiciliée à 1160 Bruxelles, boulevard des Invalides 116, et ce à dater du 1<sup>er</sup> janvier 2008.

Requête en remplacement déposée le 16 octobre 2007.

Pour extrait certifié conforme : le greffier en chef, (signé) Borgniet, Jacques.

(73093)

Vrederegerecht van het kanton Leuven-3

Bij beschikking d.d. 4 december 2007, verklaart Verheyden, Christof, aangewezen bij beschikking verleend door de vrederechter van het kanton Leuven-3, op 22 januari 2004, tot voorlopig bewindvoerder over Verheyden, Louis, geboren te Leuven op 11 januari 1949, wonende te 3080 Tervuren, Parelhoenlaan 14, met ingang van heden ontslagen van zijn opdracht.

Voegt toe als nieuwe voorlopige bewindvoerder aan de voornoemde beschermde persoon Verheyden, Louis : De Breucker, Els, advocaat, wonende te 3080 Tervuren, Brusselsesteenweg 66/8.

Leuven, 7 december 2007.

De hoofdgriffier, (get.) Van Der Borgh, Celina.

(73094)

Vrederegerecht van het kanton Lier

Bij beschikking van de vrederechter van het kanton Lier, verleend op 6 december 2007, werd Naveau, Petra, advocaat, met kantoor te 2860 Sint-Katelijne-Waver, Clemenceastraat 86, aangewezen bij beschikking verleend door de vrederechter van het kanton Lier, op 6 november 2003 (R.V. 03B862-Rep.R. 5135/2003), tot voorlopig bewindvoerder over Van Borm, Dimitri, geboren op 20 maart 1981, wettelijk gedomicilieerd en verblijvende te 2880 Bornem, Houtmolenstraat 44B (gepubliceerd in het *Belgisch Staatsblad* van 14 november 2003, blz. 55185 en onder nr. 69932), met ingang van 1 januari 2008 ontslagen van ahar opdracht.

De voornoemde beschermde persoon kreeg toegevoegd als nieuwe voorlopige bewindvoerder : Van Gaever, Emma, wonende te 9140 Temse, Boodstraat 34.

Voor eensluidend uittreksel : de griffier, (get.) Moeyersoms, Maria.

(73095)

**Publication prescrite par l'article 793**  
**du Code civil**

**Bekendmaking voorgeschreven bij artikel 793**  
**van het Burgerlijk Wetboek**

*Acceptation sous bénéfice d'inventaire*  
*Aanvaarding onder voorrecht van boedelbeschrijving*

Par ordonnance de M. le juge de paix du troisième canton de Charleroi, en date du 21 septembre 2007 :

M. Vargiakakis, Emmanouel, domicilié à 6030 Marchienne-au-Pont, rue de Beaumont 67, agissant en sa qualité de tuteur de :

Mlle Hell, Kimberley, née à Charleroi le 10 avril 1996, domiciliée à 7100 Haine-Saint-Pierre, rue de l'Eglise 36;

désigné à ces fonctions par le conseil du Centre public d'Action sociale, en séance du 3 janvier 2007,

a été autorisé à accepter, sous bénéfice d'inventaire, la succession de Mme Hell, Michèle, née à Fourdain (France) le 26 août 1956, en son vivant domiciliée à Ransart, rue de la Station 207, et décédée à Gerpennes (Loverval) le 27 août 2000.

Cette acceptation, sous bénéfice d'inventaire, est intervenue par acte du 7 décembre 2007, reçu au greffe du tribunal de première instance de Charleroi, sous références vol. DER N° 8415.

(Signé) Th. Bricout, notaire.

(47943)

Suivant acte n° 07-697 passé au greffe du tribunal de première instance de Neufchâteau, le 10 décembre 2007 :

Mme Poisseroux, Martine Fernande, née à Charleroi le 11 mai 1956, domiciliée à Berchem-Sainte-Agathe, rue Openveld 38, agissant en qualité d'administrateur provisoire de :

Boulangier, Mauricette Augusta, née à Herbeumont le 11 avril 1926, domiciliée à Herbeumont, rue Lauvaux 7, résidant « Maison Saint-Ignace », avenue de Lima 20, à Laeken;

et ce, dûment autorisée, en vertu d'une ordonnance de M. le juge de paix du canton de Saint-Hubert-Bouillon-Paliseul, siège de Bouillon, en date du 28 novembre 2007,

a déclaré accepter, sous bénéfice d'inventaire, la succession de Mme Boulanger, Palmyre, née à Herbeumont le 30 juillet 1919, de son vivant domiciliée à Herbeumont, rue Lauvaux 13, et décédée à Herbeumont le 5 juillet 2007.

Les créanciers et légataires sont invités à faire connaître, par avis recommandé, leurs droits, dans un délai de trois mois, à compter de la présente insertion, à Me Bernard Champion, notaire à 6880 Bertrix, rue de la Fontinelle 38.

Bertrix, le 10 décembre 2007.

(Signé) Bernard Champion, notaire.

(47944)

Bij akte, verleden ter griffie van de rechtbank van eerste aanleg te Brugge, op 30 november 2007, heeft Mevr. Isabelle Verhaeghe, kandidaat-notaris, wonende te 8760 Meulebeke, Drie Rozendreef 4, woonst kiezend op het kantoor van notaris Marc Coudeville, te Oostende, handelend als gevolmachtigde van Mevr. Soete, Annik Esther Yvonne, geboren te Oostende op 28 augustus 1959, echtgenote van de heer Vanden Berghe, Geert, wonende te 8400 Oostende, August Beernaertstraat 33, handelend in haar hoedanigheid van voogdes over de bij haar wonende minderjarige kinderen :

1. Harteel, Gil, geboren te Oostende op 5 oktober 1990;

2. Harteel, Robin, geboren te Oostende op 13 september 1992,

daartoe aangesteld bij beschikking van de vrederechter van het eerste kanton Oostende van 24 oktober 2007, verklaard onder voorrecht van boedelbeschrijving de nalatenschap te aanvaarden van wijlen de heer Harteel, Patrick Ernest Zelig Corneel, geboren te Oostende op 3 augustus 1960, weduwnaar van Mevr. Soete, Caroline, laatst wonende te 8430 Middelkerke, Zeedijk 122/401, en overleden te Oostende op 15 juni 2007.

De schuldeisers en legatarissen worden verzocht, binnen de drie maanden te rekenen van de datum van opnemings in het *Belgisch Staatsblad*, hun rechten bij aangetekend schrijven te doen kennen op het kantoor van notaris Marc Coudeville, voornoemd.

Voor de verzoekers : (get.) Marc Coudeville, notaris.

(47945)

Blijkens akten nr. 07-2229 en 07-2230, verleden voor de burgerlijke griffie bij de rechtbank van eerste aanleg te Brussel, op 6 december 2007, heeft notaris Frédéric Van Bellinghen, gevolmachtigd door Mevr. Dankhunthot, Thongmat, verklaard in naam van haar minderjarige zoon, de heer Bonnewijn, Wachira, geboren te Halle op 5 mei 1994, de volgende nalatenschappen te aanvaarden onder voorrecht van boedelbeschrijving :

1. nalatenschap van de heer Bonnewijn, Marc Marie Karel, geboren te Halle op 21 juni 1957, overleden te Halle op 12 maart 2007;

2. nalatenschap van Mevr. Denayer, Jeanne Catherine, geboren te Lembeek op 24 juli 1920, overleden te Halle op 26 april 2007.

De schuldeisers en legatarissen worden verzocht om hun rechten te laten gelden, binnen de drie maanden van huidige publicatie bij aangetekend schrijven gericht naar notaris Frédéric Van Bellinghen, te Wommel, de Limburg Stirumlaan 73.

(Get.) F. Van Bellinghen, notaris.

(47946)

Bij akte nummer 07-2190, op datum van 29 november 2007, van de griffie van de rechtbank van eerste aanleg te Brussel, heeft de heer Jacobs, Alain Jean Joseph, geboren te Brussel op 22 augustus 1958, en wonende te 1541 Herne, Marktstraat 29, handelend in zijn hoedanigheid van drager van het ouderlijk gezag van zijn minderjarige kinderen :

Billiouw, Pauline, geboren te Ukkel op 9 maart 1992;

Billiouw, Thomas, geboren te Ukkel op 2 juli 1999,

hiertoe gemachtigd ingevolge beschikking van de vrederechter van het kanton Herne-Sint-Pieters-Leeuw op 25 juli 2007, de nalatenschap van Mevr. Billiouw, Patricia Pascale Gabrielle, geboren te Oostende op 14 juli 1962, in leven wonende te Herne, Marktstraat 29, en overleden te Gent op 10 februari 2007, aanvaard onder voorrecht van boedelbeschrijving.

De schuldeisers worden gevraagd hun rechten te laten kennen, binnen de drie maanden na publicatie in het *Belgisch Staatsblad*, aan notaris An-Katrien Van Laer, te Herne, Heldenplein 10.

(Get.) A.-K. Van Laer, notaris.

(47947)

Bij akte, verleden ter griffie van de rechtbank van eerste aanleg te Dendermonde, op 29 november 2007, heeft Mevr. Janssens, Kristien, notarieel bediende, te 9120 Beveren, Drie Lindekens 9, handelend als gevolmachtigde van Mevr. Nerkiz Sahin, wonende te 9250 Waasmunster, Stationsstraat 42, handelend in haar hoedanigheid van ouder over de nog bij haar inwonende minderjarige dochter, zijnde Tülin Sahin, geboren te Gent op 22 juni 1996, verklaard onder voorrecht van boedelbeschrijving de nalatenschap te aanvaarden van wijlen de heer Süleyman Sahin, geboren te Y. Piribeyli (Turkije) op 15 juni 1968, in leven laatst wonende te 9100 Sint-Niklaas, Ankerstraat 94, en overleden te Sint-Niklaas op 12 januari 2005.

De schuldeisers en legatarissen worden verzocht, binnen de drie maanden te rekenen van de datum van opnemings in het *Belgisch Staatsblad*, hun rechten bij aangetekend schrijven te doen kennen ter studie van Mr. Henri Meert, notaris met standplaats te 9100 Sint-Niklaas, Parklaan 18.

Sint-Niklaas, 8 december 2007.

(Get.) Henri Meert, notaris.

(47948)

#### Rechtbank van eerste aanleg te Dendermonde

Bij akte, verleden ter griffie van de rechtbank van eerste aanleg te Dendermonde, op 11 december 2007, heeft de heer Hervent, Herman, wonende te 9200 Dendermonde, Sint-Onolfsdijk 6A, handelend in zijn hoedanigheid van ouder over de nog bij hem inwonende minderjarige kinderen, zijnde :

Hervent, Lore, geboren te Bornem op 5 maart 1998;

Hervent, Kobe, geboren te Bornem op 28 januari 2000,

verklaard onder voorrecht van boedelbeschrijving de nalatenschap te aanvaarden van wijlen Hermans, Annick Louis Francine, geboren te Dendermonde op 4 september 1972, in leven laatst wonende te 9200 Dendermonde, Sint-Onolfsdijk 6A, en overleden te Buggenhout op 13 september 2007.

De schuldeisers en legatarissen worden verzocht, binnen de drie maanden te rekenen van opnemings in het *Belgisch Staatsblad*, hun rechten bij aangetekend schrijven te doen kennen ter studie van Mr. F. De Clippel, notaris met standplaats te 9200 Dendermonde, Dr. Em. van Winckellaan 7.

Dendermonde, 11 december 2007.

De griffier, (get.) A. Vermeire.

(47949)

#### Rechtbank van eerste aanleg te Hasselt

Bij akte, verleden ter griffie van de rechtbank van eerste aanleg te Hasselt, op 11 december 2007, blijkt dat Versweyveld, Rik, advocaat, geboren te Westerlo op 23 december 1947, wonende te 3920 Lommel, Vreyschorring 21, handelend in zijn hoedanigheid van voorlopig bewindvoerder, hiertoe aangesteld bij vonnis verleend door Beatrijs Mevessen, vrederechter van het vredegerecht van het kanton Neerpelt-Lommel, met zetel te Lommel, d.d. 23 augustus 2007, over de goederen

van Schüller, Louise Johanna, geboren te Malang (Indonesië) op 19 juli 1921 wonende te 3920 Lommel, Jan Davidlaan 1, teneinde dezer handeling bijzonder gemachtigd ingevolge beschikking van Beatrijs Mevessen, vrederechter van het vredegerecht van het kanton Neerpelt-Lommel, met zetel te Lommel, d.d. 22 oktober 2007, in het Nederlands verklaard heeft de nalatenschap van wijlen Boone, Joseph Elisa Izaäk, geboren te Taroetoeng (Indonesië) op 29 december 1916, in leven laatst wonende te 3920 Lommel, Balendijk 132, en overleden te Lommel op 7 juli 2007, te aanvaarden onder voorrecht van boedelbeschrijving en teneinde dezer woonst te kiezen ter studie van notaris Paul Geebelen, Kerkplein 20-21-22, 3920 Lommel.

De schuldeisers en legatarissen worden verzocht, binnen de drie maanden te rekenen van de datum van opneming in het *Belgisch Staatsblad*, hun rechten bij aangetekend schrijven te doen kennen ter studie van voornoemde notaris.

Hasselt, 11 december 2007.

De griffier (onleesbare handtekening)

(47950)

Tribunal de première instance d'Arlon

L'an 2007, le 11 décembre, au greffe du tribunal de première instance d'Arlon, et par-devant nous, Isabelle Gobert, greffier chef de service, a comparu :

Mme Marie-Josée Thines, épouse Michel Bechet, demeurant rue du Moulin 5, à Etalle, porteuse d'une procuration lui délivrée :

le 15 novembre 2007, par :

M. Degand, Pascal Daniel Pierre, né à Tintigny le 30 juillet 1962, y domicilié rue de France 24, agissant en sa qualité de père et représentant legal de son enfant mineur :

Degand, Quentin, né à Saint-Mard le 14 juillet 1991;

ce, en vertu d'une ordonnance rendue le 3 décembre 2007, par M. le juge de paix du canton d'Etalle,

laquelle comparante a, au nom de son mandat, déclaré accepter, sous bénéfice d'inventaire, la succession de M. Henrot, René Marcel Robert, né à Gedinne le 23 août 1942, en son vivant domicilié rue de France 32, à Tintigny, et y décédé le 29 août 2007.

Dont acte, dressé, sur réquisition expresse de la comparante, qu'après lecture faite, elle a signé avec nous, greffier.

Les créanciers et légataires éventuels dudit défunt sont invités à faire connaître leurs droits, par avis recommandé, dans un délai de trois mois, à compter de la présente insertion.

Cet avis doit être adressé à Me Bechet, notaire, dont l'étude est située à 6740 Etalle.

Arlon, le 11 décembre 2007.

Le greffier chef de service, (signé) I. Gobert.

(47951)

Tribunal de première instance de Charleroi

Suivant acte dressé au greffe du tribunal de ce siège, en date du 6 décembre 2007, aujourd'hui le 6 décembre 2007, comparait au greffe civil du tribunal de première instance séant à Charleroi, province de Hainaut, et par-devant nous, Myriam Vandercappelle, greffier adjoint principal :

Mme Carrière, Nathalie, domiciliée rue Bataille 6, à 6238 Luttre, agissant en sa qualité de tutrice à l'égard des enfants mineurs :

Mlle Valcke, Wendy Marcy, née à Anderlecht le 23 septembre 1990;

Mlle Weve, Manon Kitza, née à Montigny-le-Tilleul le 12 janvier 1995;

à ce, dûment autorisée, en vertu d'une ordonnance du juge de paix du canton de Thuin, du 14 novembre 2007,

laquelle comparante déclare, en langue française, accepter mais, sous bénéfice d'inventaire seulement, la succession de Carrière, Sylvie, de son vivant domiciliée à Ham-sur-Heure, rue d'Amérique 4, et décédé le 20 février 2007 à Charleroi.

Dont acte, dressé, à la demande formelle de la comparante, qu'après lecture faite, nous avons signé avec elle.

Cet avis doit être adressé à Me Gribomont, Yves, notaire de résidence à 7180 Seneffe, avenue de la Motte Baraffe 20.

Les créanciers et légataires sont invités à faire connaître leurs droits, par avis recommandé, dans un délai de trois mois, à compter de la date de la présente insertion.

Charleroi, le 6 décembre 2007.

Le greffier adjoint principal, (signé) Myriam Vandercappelle.

(47952)

Tribunal de première instance de Dinant

Suivant acte n° 07/3178 dressé au greffe du tribunal de première instance de Dinant, le 11 décembre 2007 :

Desnoeck, Christian, domicilié à 5620 Morville, rue du Marteau 66, agissant en son nom personnel, et comme mandataire, en vertu de 2 procurations, sous seing privé, données à Florennes le 7 décembre 2007, et qui resteront annexées au présent acte de :

Desnoeck, Myriam, domiciliée à 5150 Floreffe, rue de Frégimont, Floriffoux 31;

Desnoeck, Véronique, domiciliée à 5620 Florennes, rue Ruisseau-des-Forges 34,

a déclaré, en son nom personnel et au nom de ses mandantes, accepter, sous bénéfice d'inventaire, la succession qui leur est dévolue par le décès de leur père, Desnoeck, Henri, né à Morville le 27 novembre 1929, en son vivant domicilié à Morville, Bois-des-Dames 180, et décédé à Loverval, en date du 26 mars 2005.

Les créanciers et légataires sont invités à faire connaître leurs droits, par avis recommandé, dans un délai de trois mois, à compter de la présente, à Me Bouillet, Yves, notaire de résidence à Florennes, rue Gérard de Cambrai 28.

Dinant, le 11 décembre 2007.

Le greffier, (signé) M. Focan.

(47953)

Tribunal de première instance de Liège

L'an 2007, le 11 décembre, au greffe du tribunal de première instance de Liège, a comparu :

Mertens, Rita, née à Liège le 28 mai 1957, domiciliée à Jemeppe, rue des Tomballes 69, agissant en sa qualité de représentante légale de ses enfants mineurs d'âge :

Atta, Aurélie, née à Saint-Nicolas le 18 janvier 1990, domiciliée avec sa mère;

Atta, Virginie, née à Saint-Nicolas le 17 février 1993, domiciliée avec sa mère;

et à ce, autorisée, par ordonnance de M. le juge de paix du canton de Seraing, du 30 novembre 2007, ordonnance qui est produite en copie conforme, et qui restera annexée au présent acte,

laquelle comparante a déclaré, ès qualités, accepter, sous bénéfice d'inventaire, la succession d'Atta, Jean Claude Louis, né à Liège le 8 janvier 1947, de son vivant domicilié à Seraing, rue des Tomballes 69, et décédé le 25 avril 2007 à Seraing.

Conformément aux prescriptions du dernier alinéa de l'article 793 du Code civil, la comparante déclare faire élection de domicile en l'étude de Me Etienne Caprasse, notaire à Grâce-Hollogne, rue de Bierset 1.

Les créanciers et légataires sont invités à faire connaître leurs droits, par avis recommandé, au domicile élu, dans les trois mois de la présente insertion.

Le greffier, (signature illisible).

(47954)

L'an 2007, le 11 décembre, au greffe du tribunal de première instance de Liège, a comparu :

Leroux, Charles-Henry, notaire à Saive, rue Haute Saive 35, porteur d'une procuration, sous seing privé, qui restera annexée au présent acte, pour et au nom de :

Vannerum, Marie, née à Liège le 2 juin 1953, domiciliée à Jupille, rue de Beyne 582, agissant en sa qualité de représentante légale de son mineur d'âge :

Collard, Caroline, née à Liège le 29 septembre 1996, domiciliée avec sa mère;

et à ce, autorisée, par ordonnance de M. le juge de paix du premier canton de Liège, du 10 octobre 2007, ordonnance qui est produite en photocopie, et qui restera annexée au présent acte,

lequel comparant a déclaré, ès qualités, accepter, sous bénéfice d'inventaire, la succession de Collard, Nicolas, né à Liège le 29 décembre 1945, de son vivant domicilié à Jupille-sur-Meuse, rue de Beyne 582, et décédé le 15 mars 2007 à Liège.

Conformément aux prescriptions du dernier alinéa de l'article 793 du Code civil, le comparant déclare faire élection de domicile en son étude à Saive, rue Haute Saive 35.

Les créanciers et légataires sont invités à faire connaître leurs droits, par avis recommandé, au domicile élu, dans les trois mois de la présente insertion.

Le greffier, (signature illisible).

(47955)

L'an 2007, le 11 décembre, au greffe du tribunal de première instance de Liège, a comparu :

Me Andris, France, notaire, née à Waremme le 31 janvier 1967, dont l'étude est sise rue des Augustins 38, à 4000 Liège, porteuse de 2 procurations, sous seing privé, qui resteront annexées au présent acte, pour et au nom de :

Aimeblanc, Jean-Pierre, né à Montpellier (France) le 24 mars 1945, domicilié à 4000 Liège, avenue Constantin de Gerlache 18/62, agissant en nom personnel, et également en qualité de représentant légal de son fils mineur d'âge :

Aimeblanc, Quentin, né à Liège le 13 décembre 1990, domicilié avec son père;

et à ce, autorisé, par ordonnance de M. le juge de paix du deuxième canton de Liège, rendue en date du 21 novembre 2007, ordonnance produite en copie, et qui restera annexée au présent acte;

Aimeblanc, Gaëtan, né à Liège le 12 décembre 1984, domicilié à 4000 Liège, avenue Constatin-de-Gerlache 18/62,

laquelle comparante a déclaré, ès qualités, accepter, sous bénéfice d'inventaire, la succession de Moureau, Anne Jeannine Félicienne, née à Liège le 16 août 1956, de son vivant domiciliée à Liège, avenue Constatin-de-Gerlache 18/0062, et décédée le 8 juillet 2007 à Saint-Nicolas.

Conformément aux prescriptions du dernier alinéa de l'article 793 du Code civil, la comparante déclare faire élection de domicile en son étude, rue des Augustins 38, à 4000 Liège.

Dont acte, signé, lecture faite par la comparante et le greffier.

Les créanciers et légataires sont invités à faire connaître leurs droits, par avis recommandé, au domicile élu, dans les trois mois de la présente insertion.

Le greffier chef de service, (signature illisible).

(47956)

**Publication faite en exécution de l'article 805  
du Code civil**

**Bekendmaking gedaan overeenkomstig artikel 805  
van het Burgerlijk Wetboek**

Par ordonnance du 29 octobre 2007, le président du tribunal de première instance de Namur a désigné Me Patrick Buysse, avocat, chaussée de Dinant 776, à 5100 Namur, en qualité d'administrateur judiciaire à la succession de feu M. Christian Verboven, né le 4 novembre 1951, décédé le 21 septembre 2007, domicilié de son vivant rue Del'vaux 30, à 5031 Grand-Leez.

Signé Patrick Buysse, avocat.

(47957)

**Concordat judiciaire – Gerechtelijk akkoord**

*Avis rectificatif*

Tribunal de commerce de Mons

Au *Moniteur belge* du 27 novembre 2007, p. 58905, numéro 45730, concernant le concordat SPRL TD Distribution, à la deuxième ligne, après les termes « tribunal de commerce de Mons, a » il y a lieu de remplacer le mot « prononcé » par le mot « prorogé ».

Le greffier, (signé) F. Baugnies.

(47958)

**Faillite – Faillissement**

Tribunal de commerce de Dinant

Par jugement prononcé le 11 décembre 2007, la première chambre du tribunal de commerce de Dinant, province de Namur, prononce, sur aveu, la faillite de la SPRL « Am Plafonnage », dont le siège social est établi à 5620 Hanzinelle, rue Tombu 183, immatriculée à la B.C.E. sous le numéro d'entreprise 0866.271.267, T.V.A. 866.271.267, auparavant inscrite au R.C. Dinant 53603.

Le même jugement :

désigne en qualité de curateur, Me René Walgraffe, avocat à 5660 Couvin, Dessus-la-Ville 6;

invite les créanciers à déposer, au greffe de ce tribunal, sis place du Palais de Justice 8, à 5500 Dinant, la déclaration de leurs créances, avec leurs titres, dans les trente jours;

fixe au mardi 22 janvier 2008, au greffe de ce tribunal, extension du palais de justice, place du Palais de Justice 8, à 5500 Dinant, le dépôt du premier procès-verbal de vérification des créances.



Les personnes physiques qui se sont constituées sûreté personnelle du failli, ont le moyen d'en faire déclaration au greffe conformément à l'article 72ter de la loi du 8 août 1997 sur les faillites.

Pour extrait conforme : le greffier adjoint principal, (signé) C. Dujeu.

(47959)

Par jugement prononcé le 11 décembre 2007, la première chambre du tribunal de commerce de Dinant, province de Namur, prononce, sur aveu, la faillite de la SPRL « Ambulances du Condroz », dont le siège social est établi à 5590 Ciney, rue Charles Balthasar 137, immatriculée à la B.C.E. sous le numéro d'entreprise 0862.140.948, T.V.A. 862.140.948, auparavant inscrite au R.C. Dinant 50722.

Le même jugement :

désigne en qualité de curateur, Me Olivier Valange, avocat à 5590 Ciney, rue du Condroz 40;

invite les créanciers à déposer, au greffe de ce tribunal, sis place du Palais de Justice 8, à 5500 Dinant, la déclaration de leurs créances, avec leurs titres, dans les trente jours;

fixe au mardi 22 janvier 2008, au greffe de ce tribunal, extension du palais de justice, place du Palais de Justice 8, à 5500 Dinant, le dépôt du premier procès-verbal de vérification des créances.

Les personnes physiques qui se sont constituées sûreté personnelle du failli, ont le moyen d'en faire déclaration au greffe conformément à l'article 72ter de la loi du 8 août 1997 sur les faillites.

Pour extrait conforme : le greffier adjoint principal, (signé) C. Dujeu.

(47960)

Par jugement prononcé le 11 décembre 2007, la première chambre du tribunal de commerce de Dinant, province de Namur, prononce, sur citation, la faillite de la société agricole « Société agricole Neuvilleoise », B.C.E. n° 0854.524.079, dont le siège social est établi à 5600 Philippeville (Neuville), rue Haie Thomas 9.

Le même jugement :

désigne en qualité de curateur, Me Jacqueline Meunier, avocate à 5620 Florennes, rue Ruisseau des Forges 7;

invite les créanciers à déposer, au greffe de ce tribunal, sis place du Palais de Justice 8, à 5500 Dinant, la déclaration de leurs créances, avec leurs titres, dans les trente jours;

fixe au mardi 22 janvier 2008, au greffe de ce tribunal, extension du palais de justice, place du Palais de Justice 8, à 5500 Dinant, le dépôt du premier procès-verbal de vérification des créances.

Les personnes physiques qui se sont constituées sûreté personnelle du failli, ont le moyen d'en faire déclaration au greffe conformément à l'article 72ter de la loi du 8 août 1997 sur les faillites.

Pour extrait conforme : le greffier adjoint principal, (signé) C. Dujeu.

(47961)

Par jugement du 11 décembre 2007, la première chambre du tribunal de commerce séant à Dinant, province de Namur, a clôturé, pour insuffisance d'actif, les opérations de la faillite de Mme Catherine Delforge, enregistrée dans la Banque-Carrefour des Entreprises sous le numéro 0689.460.459, domiciliée à 5620 Florennes, impasse du Calvaire 1, déclarée ouverte par jugement de ce tribunal du 20 février 2007.

Déclare la faillie excusable.

Pour extrait conforme : le greffier adjoint principal, (signé) C. Dujeu.

(47962)

Tribunal de commerce de Liège

Par jugement du 10 décembre 2007, le tribunal de commerce de Liège a prononcé, sur aveu, la faillite de la SPRL Entreprise Guerrero - Dilla, établie et ayant son siège social à 4670 Blegny, rue de Fafchamps 31, pour l'activité suivante : constructions et transformations de maisons individuelles, inscrite à la Banque-Carrefour des Entreprises sous le n° 0478.752.705.

Curateurs : Mes Pierre Cavenaille et Christine Bruls, avocats à 4000 Liège, respectivement place du Haut Pré 10, et rue Saint-Laurent 64.

Juge-commissaire : M. Paul Collette.

Les créanciers doivent produire leurs créances au greffe du tribunal de commerce de Liège, à 4000 Liège, îlot Saint-Michel, rue Joffre 12, endéans les trente jours du jugement déclaratif de faillite.

Les personnes physiques qui se sont constituées sûreté personnelle du failli ont le moyen d'en faire la déclaration au greffe conformément à l'article 72ter de la loi sur les faillites.

Le dépôt au greffe du premier procès-verbal de vérification des créances est fixé au mercredi 23 janvier 2008.

Pour extrait conforme : le greffier chef de service, (signé) J. Tits.

(47963)

Par jugement du 10 décembre 2007, le tribunal de commerce de Liège a prononcé, sur aveu, la faillite de la société civile à forme de SPRL Cartesius, ayant son siège social à 4020 Liège, rue Strailhe 3, pour les activités suivantes : bureau comptable - centre de beauté, inscrite à la Banque-Carrefour des Entreprises sous le n° 0466.794.484.

Curateurs : Mes Pierre Ramquet et Xavier Charles, avocats à 4000 Liège, place Verte 13.

Juge-commissaire : M. Jean-Claude Jungels.

Les créanciers doivent produire leurs créances au greffe du tribunal de commerce de Liège, à 4000 Liège, îlot Saint-Michel, rue Joffre 12, endéans les trente jours du jugement déclaratif de faillite.

Les personnes physiques qui se sont constituées sûreté personnelle du failli ont le moyen d'en faire la déclaration au greffe conformément à l'article 72ter de la loi sur les faillites.

Le dépôt au greffe du premier procès-verbal de vérification des créances est fixé au mercredi 23 janvier 2008.

Pour extrait conforme : le greffier chef de service, (signé) J. Tits.

(47964)

Par jugement du 10 décembre 2007, le tribunal de commerce de Liège a prononcé, sur aveu, la faillite de la SPRL Station Mosane, établie et ayant son siège social à 4420 Saint-Nicolas (Tilleur), quai du Halage 39, pour le commerce de détail de carburants, inscrite à la Banque-Carrefour des Entreprises sous le n° 0451.958.929.

Curateur : Me François Minon, avocat à 4000 Liège, rue Charles Morren 4.

Juge-commissaire : M. Philippe Henry.

Les créanciers doivent produire leurs créances au greffe du tribunal de commerce de Liège, à 4000 Liège, îlot Saint-Michel, rue Joffre 12, endéans les trente jours du jugement déclaratif de faillite.

Les personnes physiques qui se sont constituées sûreté personnelle du failli ont le moyen d'en faire la déclaration au greffe conformément à l'article 72ter de la loi sur les faillites.

Le dépôt au greffe du premier procès-verbal de vérification des créances est fixé au mercredi 23 janvier 2008.

Pour extrait conforme : le greffier chef de service, (signé) J. Tits.

(47965)

Par jugement du 10 décembre 2007, le tribunal de commerce de Liège a prononcé, sur citation, la faillite de M. Jean-Claude Roger Albert Van Bedaf, Belge, né à Liège le 5 avril 1948, domicilié à 4000 Liège, place Xavier-Neujean 44, pour le commerce de détail d'appareils électromécaniques, de radio et de télévision, inscrit à la Banque-Carrefour des Entreprises sous le n° 0597.241.272.

Curateur : Me Alain Bodeus, avocat à 4000 Liège, rue du Limbourg 50.

Juge-commissaire : M. Guy Hardenne.

Les créanciers doivent produire leurs créances au greffe du tribunal de commerce de Liège, à 4000 Liège, îlot Saint-Michel, rue Joffre 12, endéans les trente jours du jugement déclaratif de faillite.

Les personnes physiques qui se sont constituées sûreté personnelle du failli ont le moyen d'en faire la déclaration au greffe conformément à l'article 72ter de la loi sur les faillites.

Le dépôt au greffe du premier procès-verbal de vérification des créances est fixé au mercredi 23 janvier 2008.

Pour extrait conforme : le greffier chef de service, (signé) J. Tits.

(47966)

Par jugement du 10 décembre 2007, le tribunal de commerce de Liège a prononcé, sur citation, la faillite de la SPRL Euro Trade Management, ayant son siège social à 4630 Soumagne (Ayeneux), chaussée de Wégimont 366, pour les activités suivantes : traiteur et organisation de réceptions; commerce de gros non spécialisé de produits alimentaires, ayant ou ayant eu un siège d'exploitation à 4040 Herstal, rue du Tige 13, bte 22, sous la dénomination « Syfrais », inscrite à la Banque-Carrefour des Entreprises sous le n° 0461.466.711.

Curateurs : Mes Eric Biar et Isabelle Biemar, avocats à 4000 Liège, rue de Campine 157.

Juge-commissaire : M. Robert-Henri Fransolet.

Les créanciers doivent produire leurs créances au greffe du tribunal de commerce de Liège, à 4000 Liège, îlot Saint-Michel, rue Joffre 12, endéans les trente jours du jugement déclaratif de faillite.

Les personnes physiques qui se sont constituées sûreté personnelle du failli ont le moyen d'en faire la déclaration au greffe conformément à l'article 72ter de la loi sur les faillites.

Le dépôt au greffe du premier procès-verbal de vérification des créances est fixé au mercredi 23 janvier 2008.

Pour extrait conforme : le greffier chef de service, (signé) J. Tits.

(47967)

Par jugement du 10 décembre 2007, le tribunal de commerce de Liège a prononcé, sur citation, la faillite de la SPRL Obsession, ayant son siège social à 4000 Liège, rue Sainte-Walburge 69, pour le commerce de détail de vêtements pour hommes, dames et enfants, à 4100 Seraing, rue de Plainevaux 45, et à 4920 Aywaille, rue Henry Orban 15, inscrite à la Banque-Carrefour des Entreprises sous le n° 0862.476.686.

Curateur : Me Sophie Bertrand, avocat à 4020 Liège, rue de Chaudfontaine 1.

Juge-commissaire : M. Olivier Eschweiler.

Les créanciers doivent produire leurs créances au greffe du tribunal de commerce de Liège, à 4000 Liège, îlot Saint-Michel, rue Joffre 12, endéans les trente jours du jugement déclaratif de faillite.

Les personnes physiques qui se sont constituées sûreté personnelle du failli ont le moyen d'en faire la déclaration au greffe conformément à l'article 72ter de la loi sur les faillites.

Le dépôt au greffe du premier procès-verbal de vérification des créances est fixé au mercredi 23 janvier 2008.

Pour extrait conforme : le greffier chef de service, (signé) J. Tits.

(47968)

Par jugement du 10 décembre 2007, le tribunal de commerce de Liège a prononcé, sur citation, la faillite de la SPRL DDC Entertainment, établie et ayant son siège social à 4100 Seraing, place Kuborn 20, pour l'exploitation d'un débit de boissons, sous la dénomination « New Karaoke », inscrite à la Banque-Carrefour des Entreprises sous le n° 0463.263.189.

Curateurs : Mes Jean-Marc Van Durme, avocat à 4000 Liège, rue de Joie 56, et Koenraad Tanghe, avocat à 4000 Liège, rue Duvivier 22.

Juge-commissaire : M. Bruno Giaccio.

Les créanciers doivent produire leurs créances au greffe du tribunal de commerce de Liège, à 4000 Liège, îlot Saint-Michel, rue Joffre 12, endéans les trente jours du jugement déclaratif de faillite.

Les personnes physiques qui se sont constituées sûreté personnelle du failli ont le moyen d'en faire la déclaration au greffe conformément à l'article 72ter de la loi sur les faillites.

Le dépôt au greffe du premier procès-verbal de vérification des créances est fixé au mercredi 23 janvier 2008.

Pour extrait conforme : le greffier chef de service, (signé) J. Tits.

(47969)

Par jugement du 10 décembre 2007, le tribunal de commerce de Liège a prononcé, sur citation, la faillite de la SPRL Sesem, ayant son siège social à 4250 Geer (Boelhe), rue de Berloz 75, pour le transport routier de marchandises, inscrite à la Banque-Carrefour des Entreprises sous le n° 0460.173.344.

Curateurs : Mes Adrien Absil, avocat à 4000 Liège, avenue Emile Digneffe 6/011, et Yves Bisinella, avocat à 4102 Ougrée, rue Mattéotti 36.

Juge-commissaire : M. Daniel Hanrez.

Les créanciers doivent produire leurs créances au greffe du tribunal de commerce de Liège, à 4000 Liège, îlot Saint-Michel, rue Joffre 12, endéans les trente jours du jugement déclaratif de faillite.

Les personnes physiques qui se sont constituées sûreté personnelle du failli ont le moyen d'en faire la déclaration au greffe conformément à l'article 72ter de la loi sur les faillites.

Le dépôt au greffe du premier procès-verbal de vérification des créances est fixé au mercredi 23 janvier 2008.

Pour extrait conforme : le greffier chef de service, (signé) J. Tits.

(47970)

Par jugement du 10 décembre 2007, le tribunal de commerce de Liège a prononcé, sur citation, la faillite de Mme Julie René Francine Marchot, Belge, née à Arlon le 20 janvier 1977, domiciliée à 4300 Waremme, rue des Alouettes 52, pour l'exploitation d'une taverne, sous la dénomination « Le Vicking », à 4300 Waremme, avenue Reine Astrid 2, inscrite à la Banque-Carrefour des Entreprises sous le n° 0877.808.725.

Curateur : Me Georges Rigo, avocat à 4000 Liège, rue Beeckman 14.

Juge-commissaire : M. André Salmon.

Les créanciers doivent produire leurs créances au greffe du tribunal de commerce de Liège, à 4000 Liège, îlot Saint-Michel, rue Joffre 12, endéans les trente jours du jugement déclaratif de faillite.

Les personnes physiques qui se sont constituées sûreté personnelle du failli ont le moyen d'en faire la déclaration au greffe conformément à l'article 72ter de la loi sur les faillites.

Le dépôt au greffe du premier procès-verbal de vérification des créances est fixé au mercredi 23 janvier 2008.

Pour extrait conforme : le greffier chef de service, (signé) J. Tits.

(47971)



Par jugement du 10 décembre 2007, le tribunal de commerce de Liège a prononcé, sur aveu, la faillite de M. Mourad Ameer, Belge, né à Rabat (Maroc) le 26 juillet 1965, domicilié à 4020 Liège, rue Grétry 203, pour l'exploitation d'un commerce de vêtements hommes et dames, sous la dénomination « Sports et Loisirs », à 4000 Liège, Galerie Opera 1, inscrit à la Banque-Carrefour des Entreprises sous le n° 0651.485.256.

Curateur : Me André Tihon, avocat à 4000 Liège, en Féronstrée 23/13.

Juge-commissaire : M. Daniel Hay.

Les créanciers doivent produire leurs créances au greffe du tribunal de commerce de Liège, à 4000 Liège, îlot Saint-Michel, rue Joffre 12, endéans les trente jours du jugement déclaratif de faillite.

Les personnes physiques qui se sont constituées sûreté personnelle du failli ont le moyen d'en faire la déclaration au greffe conformément à l'article 72ter de la loi sur les faillites.

Le dépôt au greffe du premier procès-verbal de vérification des créances est fixé au mercredi 23 janvier 2008.

Pour extrait conforme : le greffier chef de service, (signé) J. Tits.

(47972)

Par jugement du 10 décembre 2007, le tribunal de commerce de Liège a prononcé, sur aveu, la faillite de Mme Pascale Michèle Danielle Jeanne Fassin, Belge, née à Verviers le 12 avril 1964, domiciliée à 4000 Liège, rue de Hesbaye 92, pour l'exploitation d'un débit de boissons, sous la dénomination « Pause Café » (établissement fermé depuis le 15 septembre 2007), inscrite à la Banque-Carrefour des Entreprises sous le n° 0607.726.774.

Curateur : Me Jean-Luc Dewez, avocat à 4600 Visé, rue des Remparts 6/d2.

Juge-commissaire : Mme Annette Penners.

Les créanciers doivent produire leurs créances au greffe du tribunal de commerce de Liège, à 4000 Liège, îlot Saint-Michel, rue Joffre 12, endéans les trente jours du jugement déclaratif de faillite.

Les personnes physiques qui se sont constituées sûreté personnelle du failli ont le moyen d'en faire la déclaration au greffe conformément à l'article 72ter de la loi sur les faillites.

Le dépôt au greffe du premier procès-verbal de vérification des créances est fixé au mercredi 23 janvier 2008.

Pour extrait conforme : le greffier chef de service, (signé) J. Tits.

(47973)

*Avis rectificatif*

Tribunal de commerce de Mons

Au *Moniteur belge* du 4 décembre 2007, p. 60031, numéro 46645, concernant la faillite de Mme Duvaux, Nicole, à la deuxième ligne, il y a lieu de remplacer les termes : « dont le siège social... B.C.E. n° 0879.623.516 », par : « née à La Hestre le 5 avril 1971, domiciliée à 7334 Hautrage, rue de Boussu 306, exerçant l'activité de commerce de détail en textiles pour hommes, sous la dénomination « Cl'Homme », à 7330 Saint-Ghislain, Grande 27, B.C.E. n° 0880.282.522 ».

Le greffier, (signé) F. Baugnies.

(47974)

Rechtbank van koophandel te Antwerpen

Bij vonnis van de rechtbank van koophandel te Antwerpen, d.d. 11 december 2007, is Otto Gamma BVBA, Lageweg 220-222, 2660 Hoboken (Antwerpen), onderhoud en reparatie van auto's, op bekentenis, failliet verklaard.

Ondernemingsnummer 0450.866.391.

Curator : Mr. Hendrickx, Christiaan, Quinten Matsijslei 34, 2018 Antwerpen-1.

Datum van de staking van betaling : 11 december 2007.

Indienen van de schuldvorderingen ter griffie : vóór 10 januari 2008.

Neerlegging van het eerste proces-verbaal van nazicht der ingediende schuldvorderingen : 8 februari 2008, ter griffie van de rechtbank van koophandel te Antwerpen, Bolivarplaats 20, 2000 Antwerpen.

De personen die zich persoonlijk zeker hebben gesteld voor de gefailleerde (onder meer de borgen van de gefailleerde), kunnen hiervan ter griffie een verklaring neerleggen (artikel 72bis en artikel 72ter Fail.W.).

De griffier-hoofd van dienst : M. Caers.

(Pro deo) (47975)

Bij vonnis van de rechtbank van koophandel te Antwerpen, d.d. 11 december 2007, is ACB Interieurbouw - ACB Interieurs BVBA, Plataandreef 1, 2900 Schoten, plaatsen van behang, op bekentenis, failliet verklaard.

Ondernemingsnummer 0404.095.367.

Curator : Mr. Hellenbosch, Herman, Amerikalei 160, 2000 Antwerpen-1.

Datum van de staking van betaling : 11 december 2007.

Indienen van de schuldvorderingen ter griffie : vóór 10 januari 2008.

Neerlegging van het eerste proces-verbaal van nazicht der ingediende schuldvorderingen : 8 februari 2008, ter griffie van de rechtbank van koophandel te Antwerpen, Bolivarplaats 20, 2000 Antwerpen.

De personen die zich persoonlijk zeker hebben gesteld voor de gefailleerde (onder meer de borgen van de gefailleerde), kunnen hiervan ter griffie een verklaring neerleggen (artikel 72bis en artikel 72ter Fail.W.).

De griffier-hoofd van dienst : M. Caers.

(Pro deo) (47976)

Bij vonnis van de rechtbank van koophandel te Antwerpen, d.d. 11 december 2007, is The Newspaper VOF, met zetel te 2018 Antwerpen, Lange Leemstraat 151, cafés, ondernemingsnummer 0888.526.641; Smits, Steven, geboren te Antwerpen op 5 maart 1986, wonende te 2018 Antwerpen, Lange Leemstraat 151, vennoot, en Luyten, Cindy, geboren te Edegem op 13 oktober 1986, wonende te 2018 Antwerpen, Lange Leemstraat 151, vennoot, op bekentenis, failliet verklaard.

Curator : Mr. Haaren, Anne-Marie, Peter Benoitlaan 15, 2550 Kontich.

Datum van de staking van betaling : 11 december 2007.

Indienen van de schuldvorderingen ter griffie : vóór 10 januari 2008.

Neerlegging van het eerste proces-verbaal van nazicht der ingediende schuldvorderingen : 8 februari 2008, ter griffie van de rechtbank van koophandel te Antwerpen, Bolivarplaats 20, 2000 Antwerpen.

De personen die zich persoonlijk zeker hebben gesteld voor de gefailleerde (onder meer de borgen van de gefailleerde), kunnen hiervan ter griffie een verklaring neerleggen (artikel 72bis en artikel 72ter Fail.W.).

De griffier-hoofd van dienst : M. Caers.

(Pro deo) (47977)

Bij vonnis van de rechtbank van koophandel te Antwerpen, d.d. 11 december 2007, is DPE Clothing BVBA, Bisschoppenhoflaan 442, 2100 Deurne (Antwerpen), ontwerpen van textiel patronen, kleding, juwelen, meubels en decoratieartikelen, op bekenenis, failliet verklaard.

Ondernemingsnummer 0878.482.577.

Curator : Mr. Henquin, Michel, Kerkstraat 39B, 2940 Stabroek.

Datum van de staking van betaling : 11 december 2007.

Indienen van de schuldvorderingen ter griffie : vóór 10 januari 2008.

Neerlegging van het eerste proces-verbaal van nazicht der ingediende schuldvorderingen : 8 februari 2008, ter griffie van de rechtbank van koophandel te Antwerpen, Bolivarplaats 20, 2000 Antwerpen.

De personen die zich persoonlijk zeker hebben gesteld voor de gefailleerde (onder meer de borgen van de gefailleerde), kunnen hiervan ter griffie een verklaring neerleggen (artikel 72bis en artikel 72ter Fail.W.).

De griffier-hoofd van dienst : M. Caers.

(Pro deo) (47978)

Rechtbank van koophandel te Brugge, afdeling Brugge

Bij vonnis van de tijdelijke eerste kamer bis van de rechtbank van koophandel te Brugge, afdeling Brugge, d.d. 10 december 2007, werd, op bekenenis, het faillissement uitgesproken van Bouwonderneming Bruneel BVBA, met maatschappelijke zetel gevestigd te 8000 Brugge, Esdoornstraat 3A, met als handelsactiviteiten metselwerken, met als ondernemingsnummer 0461.033.476.

Datum van staking van betalingen : 10 december 2007.

Curator : Mr. Jan De Busscher, advocaat te 8000 Brugge, Witte Leertouwersstraat 7.

De aangiften van schuldvordering dienen neergelegd te worden ter griffie van de rechtbank van koophandel te 8000 Brugge, Kazernevest 3, vóór 7 januari 2008.

De personen die zich persoonlijk zeker hebben gesteld voor de gefailleerde (onder meer de borgen van de gefailleerde), kunnen hiervan ter griffie een verklaring neerleggen overeenkomstig artikel 72ter Fail.W.

Het eerste proces-verbaal van verificatie van de schuldvorderingen zal dienen neergelegd te worden op de griffie van de rechtbank, uiterlijk op 11 januari 2008.

Voor eensluidend verklaard uittreksel : de griffier, (get.) R. Becue.

(47979)

Rechtbank van koophandel te Dendermonde

Bij vonnis van de rechtbank van koophandel te Dendermonde, zesde kamer, d.d. 10 december 2007, werd het faillissement van Vermeiren, Luc, drukker, Oordegemsesteenweg 50, 9230 Wetteren, gesloten verklaard bij gebrek aan actief.

De gefailleerde werd verschoonbaar verklaard.

Ondernemingsnummer 0647.264.469.

In toepassing van artikel 74 van de faillissementswet wordt de uitvoering van het voormeld vonnis gedurende één maand geschorst vanaf de bekendmaking in het *Belgisch Staatsblad*.

Voor eensluidend uittreksel : de adjunct-griffier, (get.) S. Van Nuffel.

(47980)

Bij vonnis van de rechtbank van koophandel te Dendermonde, zesde kamer, d.d. 10 december 2007, werd het faillissement van Symoens, Veronique, drankgelegenheid, Groenstraat 31, 9290 Berlare, gesloten verklaard bij gebrek aan actief.

De gefailleerde werd verschoonbaar verklaard.

Ondernemingsnummer 0861.277.450.

In toepassing van artikel 74 van de faillissementswet wordt de uitvoering van het voormeld vonnis gedurende één maand geschorst vanaf de bekendmaking in het *Belgisch Staatsblad*.

Voor eensluidend uittreksel : de adjunct-griffier, (get.) S. Van Nuffel.

(47981)

Bij vonnis van de rechtbank van koophandel te Dendermonde, zesde kamer, d.d. 10 december 2007, werd het faillissement van Road-Snack EBVBA, catering evenementen, Scheldestraat 22, 9230 Wetteren, gesloten verklaard bij gebrek aan actief.

De gefailleerde werd niet verschoonbaar verklaard.

Ondernemingsnummer 0479.377.562.

In toepassing van artikel 74 van de faillissementswet wordt de uitvoering van het voormeld vonnis gedurende één maand geschorst vanaf de bekendmaking in het *Belgisch Staatsblad*.

Identiteit van de personen die als vereffenaars worden beschouwd : de heer De Clercq, Filip, wonende te 9230 Wetteren, Scheldestraat 22.

Voor eensluidend uittreksel : de adjunct-griffier, (get.) S. Van Nuffel.

(47982)

Bij vonnis van de rechtbank van koophandel te Dendermonde, zesde kamer, d.d. 10 december 2007, werd het faillissement van Seat Line CVOA, aanneming van grondwerken, Krekelstraat 60, 9160 Lokeren, gesloten verklaard bij vereffening.

De gefailleerde werd niet verschoonbaar verklaard.

Ondernemingsnummer 0455.084.408.

Identiteit van de personen die als vereffenaars worden beschouwd : de heer Göksen, Mehmet, wonende te 9160 Lokeren, Krekelstraat 60.

Voor eensluidend uittreksel : de adjunct-griffier, (get.) S. Van Nuffel.

(47983)

Bij vonnis van de rechtbank van koophandel te Dendermonde, van 10 december 2007, werd De Mesmaeker, Johan, productie van kunstmanifestaties en voorstellingen door artistieke ensembles, Eenestraat 24, 9472 Denderleeuw, in staat van faillissement verklaard.

Ondernemingsnummer 0734.175.281.

Rechter-commissaris : M. Dirk Nevens.

Curator : Mr. Albert Coppens, Capucijnenlaan 63, 9300 Aalst.

Datum staking van betaling : 10 december 2007, onder voorbehoud van artikel 12, lid 2, F.W.

Indienen van de schuldvorderingen met bewijsstukken, uitsluitend ter griffie van de rechtbank van koophandel te Dendermonde, binnen de dertig dagen vanaf datum faillissementsvonnis.

Het eerste proces-verbaal van nazicht van de ingediende schuldvorderingen zal neergelegd worden op vrijdag 18 januari 2008, ter griffie van de rechtbank.

Elke schuldeiser die geniet van een persoonlijke zekerheidstelling vermeldt dit in zijn aangifte van schuldvordering of uiterlijk binnen zes maanden vanaf de datum van het vonnis van faillietverklaring (art. 63 F.W.).

Om te kunnen genieten van de bevrijding moeten de natuurlijke personen die zich kosteloos persoonlijk zeker hebben gesteld voor de gefailleerde ter griffie van de rechtbank van koophandel een verklaring neerleggen, waarin zij bevestigen dat hun verbintenis niet in verhouding met hun inkomsten en hun patrimonium is (artikel 72bis F.W. en artikel 10, wet 20 juli 2005).

Voor eensluidend uittreksel : de adjunct-griffier, (get.) S. Van Nuffel.

(47984)

Bij vonnis van de rechtbank van koophandel te Dendermonde, van 10 december 2007, werd De Coster, Bart, aannemer bouwwerken, Geraardsbergsestraat 118, 9400 Ninove, in staat van faillissement verklaard.

Ondernemingsnummer 0876.133.692.

Rechter-commissaris : M. Dirk Nevens.

Curator : Mr. Eric Creytens, Centrumlaan 48, 2e verdieping, 9400 Ninove.

Datum staking van betaling : 10 december 2007, onder voorbehoud van artikel 12, lid 2, F.W.

Indienen van de schuldvorderingen met bewijsstukken, uitsluitend ter griffie van de rechtbank van koophandel te Dendermonde, binnen de dertig dagen vanaf datum faillissementsvonnis.

Het eerste proces-verbaal van nazicht van de ingediende schuldvorderingen zal neergelegd worden op vrijdag 18 januari 2008, ter griffie van de rechtbank.

Elke schuldeiser die geniet van een persoonlijke zekerheidstelling vermeldt dit in zijn aangifte van schuldvordering of uiterlijk binnen zes maanden vanaf de datum van het vonnis van faillietverklaring (art. 63 F.W.).

Om te kunnen genieten van de bevrijding moeten de natuurlijke personen die zich kosteloos persoonlijk zeker hebben gesteld voor de gefailleerde ter griffie van de rechtbank van koophandel een verklaring neerleggen, waarin zij bevestigen dat hun verbintenis niet in verhouding met hun inkomsten en hun patrimonium is (artikel 72bis F.W. en artikel 10, wet 20 juli 2005).

Voor eensluidend uittreksel : de adjunct-griffier, (get.) S. Van Nuffel.

(47985)

Bij vonnis van de rechtbank van koophandel te Dendermonde, van 10 december 2007, werd Consulting Herentals BVBA, organisatie van feesten, Kerkstraat 27, 9150 Kruibeke (Bazel), organisatie van feesten, Kerkstraat 27, 9150 Kruibeke (Bazel), in staat van faillissement verklaard.

Ondernemingsnummer 0462.708.014.

Rechter-commissaris : M. Evelyne Martens.

Curator : Mr. Lieven D'Hooghe, Vijfstraten 57, 9100 Sint-Niklaas.

Datum staking van betaling : 10 december 2007, onder voorbehoud van artikel 12, lid 2, F.W.

Indienen van de schuldvorderingen met bewijsstukken, uitsluitend ter griffie van de rechtbank van koophandel te Dendermonde, binnen de dertig dagen vanaf datum faillissementsvonnis.

Het eerste proces-verbaal van nazicht van de ingediende schuldvorderingen zal neergelegd worden op vrijdag 18 januari 2008, ter griffie van de rechtbank.

Elke schuldeiser die geniet van een persoonlijke zekerheidstelling vermeldt dit in zijn aangifte van schuldvordering of uiterlijk binnen zes maanden vanaf de datum van het vonnis van faillietverklaring (art. 63 F.W.).

Om te kunnen genieten van de bevrijding moeten de natuurlijke personen die zich kosteloos persoonlijk zeker hebben gesteld voor de gefailleerde ter griffie van de rechtbank van koophandel een verklaring neerleggen, waarin zij bevestigen dat hun verbintenis niet in verhouding met hun inkomsten en hun patrimonium is (artikel 72bis F.W. en artikel 10, wet 20 juli 2005).

Voor eensluidend uittreksel : de adjunct-griffier, (get.) S. Van Nuffel.

(47986)

Bij vonnis van de rechtbank van koophandel te Dendermonde, van 10 december 2007, werd Lievens, Wendy, uitbating café, Exterkenstraat 1, 9310 Aalst, in staat van faillissement verklaard.

Ondernemingsnummer 0734.334.045.

Rechter-commissaris : M. Dirk Nevens.

Curator : Mr. Albert Coppens, Capucijnenlaan 63, 9300 Aalst.

Datum staking van betaling : 10 december 2007, onder voorbehoud van artikel 12, lid 2, F.W.

Indienen van de schuldvorderingen met bewijsstukken, uitsluitend ter griffie van de rechtbank van koophandel te Dendermonde, binnen de dertig dagen vanaf datum faillissementsvonnis.

Het eerste proces-verbaal van nazicht van de ingediende schuldvorderingen zal neergelegd worden op vrijdag 18 januari 2008, ter griffie van de rechtbank.

Elke schuldeiser die geniet van een persoonlijke zekerheidstelling vermeldt dit in zijn aangifte van schuldvordering of uiterlijk binnen zes maanden vanaf de datum van het vonnis van faillietverklaring (art. 63 F.W.).

Om te kunnen genieten van de bevrijding moeten de natuurlijke personen die zich kosteloos persoonlijk zeker hebben gesteld voor de gefailleerde ter griffie van de rechtbank van koophandel een verklaring neerleggen, waarin zij bevestigen dat hun verbintenis niet in verhouding met hun inkomsten en hun patrimonium is (artikel 72bis F.W. en artikel 10, wet 20 juli 2005).

Voor eensluidend uittreksel : de adjunct-griffier, (get.) S. Van Nuffel.

(47987)

Bij vonnis van de rechtbank van koophandel te Dendermonde, van 10 december 2007, werd Het Loze Vissertje CVOA, drankgelegheid, Kasteelstraat 15, 9150 Kruibeke-Rupelmonde, in staat van faillissement verklaard.

Ondernemingsnummer 0480.717.944.

Rechter-commissaris : M. Evelyne Martens.

Curator : Mr. Lieven D'Hooghe, Vijfstraten 57, 9100 Sint-Niklaas.

Datum staking van betaling : 10 december 2007, onder voorbehoud van artikel 12, lid 2, F.W.

Indienen van de schuldvorderingen met bewijsstukken, uitsluitend ter griffie van de rechtbank van koophandel te Dendermonde, binnen de dertig dagen vanaf datum faillissementsvonnis.

Het eerste proces-verbaal van nazicht van de ingediende schuldvorderingen zal neergelegd worden op vrijdag 18 januari 2008, ter griffie van de rechtbank.

Elke schuldeiser die geniet van een persoonlijke zekerheidstelling vermeldt dit in zijn aangifte van schuldvordering of uiterlijk binnen zes maanden vanaf de datum van het vonnis van faillietverklaring (art. 63 F.W.).

Om te kunnen genieten van de bevrijding moeten de natuurlijke personen die zich kosteloos persoonlijk zeker hebben gesteld voor de gefailleerde ter griffie van de rechtbank van koophandel een verklaring neerleggen, waarin zij bevestigen dat hun verbintenis niet in verhouding met hun inkomsten en hun patrimonium is (artikel 72bis F.W. en artikel 10, wet 20 juli 2005).

Voor eensluidend uittreksel : de adjunct-griffier, (get.) S. Van Nuffel.

(47988)

Bij vonnis van de rechtbank van koophandel te Dendermonde, van 10 december 2007, werd Stabo BVBA, bouwonderneming, Krapstraat 113, 9255 Buggenhout, in staat van faillissement verklaard.

Ondernemingsnummer 0458.501.281.

Rechter-commissaris : M. Marc Tackaert.

Curator : Mr. Marc Peeters, Kerkstraat 52, 9200 Dendermonde.

Datum staking van betaling : 10 december 2007, onder voorbehoud van artikel 12, lid 2, F.W.

Indienen van de schuldvorderingen met bewijsstukken, uitsluitend ter griffie van de rechtbank van koophandel te Dendermonde, binnen de dertig dagen vanaf datum faillissementsvonnis.

Het eerste proces-verbaal van nazicht van de ingediende schuldvorderingen zal neergelegd worden op vrijdag 18 januari 2008, ter griffie van de rechtbank.

Elke schuldeiser die geniet van een persoonlijke zekerheidstelling vermeldt dit in zijn aangifte van schuldvordering of uiterlijk binnen zes maanden vanaf de datum van het vonnis van faillietverklaring (art. 63 F.W.).

Om te kunnen genieten van de bevrijding moeten de natuurlijke personen die zich kosteloos persoonlijk zeker hebben gesteld voor de gefailleerde ter griffie van de rechtbank van koophandel een verklaring neerleggen, waarin zij bevestigen dat hun verbintenis niet in verhouding met hun inkomsten en hun patrimonium is (artikel 72bis F.W. en artikel 10 wet 20 juli 2005).

Voor eensluidend uittreksel : de adjunct-griffier, (get.) S. Van Nuffel.

(47989)

Bij vonnis van de rechtbank van koophandel te Dendermonde, van 10 december 2007, werd N.D.S. NV, groot- en kleinhandel in textielwaren, Aalstersesteenweg 271, 9400 Ninove, in staat van faillissement verklaard.

Ondernemingsnummer 0477.561.880.

Rechter-commissaris : M. Dirk Nevens.

Curator : Mr. Albert Coppens, Capucijnenlaan 63, 9300 Aalst.

Datum staking van betaling : 10 december 2007, onder voorbehoud van artikel 12, lid 2, F.W.

Indienen van de schuldvorderingen met bewijsstukken, uitsluitend ter griffie van de rechtbank van koophandel te Dendermonde, binnen de dertig dagen vanaf datum faillissementsvonnis.

Het eerste proces-verbaal van nazicht van de ingediende schuldvorderingen zal neergelegd worden op vrijdag 18 januari 2008, ter griffie van de rechtbank.

Elke schuldeiser die geniet van een persoonlijke zekerheidstelling vermeldt dit in zijn aangifte van schuldvordering of uiterlijk binnen zes maanden vanaf de datum van het vonnis van faillietverklaring (art. 63 F.W.).

Om te kunnen genieten van de bevrijding moeten de natuurlijke personen die zich kosteloos persoonlijk zeker hebben gesteld voor de gefailleerde ter griffie van de rechtbank van koophandel een verklaring neerleggen, waarin zij bevestigen dat hun verbintenis niet in verhouding met hun inkomsten en hun patrimonium is (artikel 72bis F.W. en artikel 10, wet 20 juli 2005).

Voor eensluidend uittreksel : de adjunct-griffier, (get.) S. Van Nuffel.

(47990)

Bij vonnis van de rechtbank van koophandel te Dendermonde, van 10 december 2007, werd S.V.V.G. BVBA, publiciteitsagentschappen, Maagdenstraat 6, 1000 Brussel-1, in staat van faillissement verklaard.

Ondernemingsnummer 0866.504.661.

Rechter-commissaris : M. Dirk Nevens.

Curator : Mr. Albert Coppens, Capucijnenlaan 63, 9300 Aalst.

Datum staking van betaling : 10 december 2007, onder voorbehoud van artikel 12, lid 2, F.W.

Indienen van de schuldvorderingen met bewijsstukken, uitsluitend ter griffie van de rechtbank van koophandel te Dendermonde, binnen de dertig dagen vanaf datum faillissementsvonnis.

Het eerste proces-verbaal van nazicht van de ingediende schuldvorderingen zal neergelegd worden op vrijdag 18 januari 2008, ter griffie van de rechtbank.

Elke schuldeiser die geniet van een persoonlijke zekerheidstelling vermeldt dit in zijn aangifte van schuldvordering of uiterlijk binnen zes maanden vanaf de datum van het vonnis van faillietverklaring (art. 63 F.W.).

Om te kunnen genieten van de bevrijding moeten de natuurlijke personen die zich kosteloos persoonlijk zeker hebben gesteld voor de gefailleerde ter griffie van de rechtbank van koophandel een verklaring neerleggen, waarin zij bevestigen dat hun verbintenis niet in verhouding met hun inkomsten en hun patrimonium is (artikel 72bis F.W. en artikel 10, wet 20 juli 2005).

Voor eensluidend uittreksel : de adjunct-griffier, (get.) S. Van Nuffel.

(47991)

Bij vonnis van de rechtbank van koophandel te Dendermonde, van 10 december 2007, werd E.P. Invest BVBA, handelsbemiddeling in goederen, Alfons De Grauwelaan 40, 9290 Berlare, in staat van faillissement verklaard.

Ondernemingsnummer 0881.738.908.

Rechter-commissaris : M. Dirk Nevens.

Curator : Mr. Albert Coppens, Capucijnenlaan 63, 9300 Aalst.

Datum staking van betaling : 10 december 2007, onder voorbehoud van artikel 12, lid 2, F.W.

Indienen van de schuldvorderingen met bewijsstukken, uitsluitend ter griffie van de rechtbank van koophandel te Dendermonde, binnen de dertig dagen vanaf datum faillissementsvonnis.

Het eerste proces-verbaal van nazicht van de ingediende schuldvorderingen zal neergelegd worden op vrijdag 18 januari 2008, ter griffie van de rechtbank.

Elke schuldeiser die geniet van een persoonlijke zekerheidstelling vermeldt dit in zijn aangifte van schuldvordering of uiterlijk binnen zes maanden vanaf de datum van het vonnis van faillietverklaring (art. 63 F.W.).



Om te kunnen genieten van de bevrijding moeten de natuurlijke personen die zich kosteloos persoonlijk zeker hebben gesteld voor de gefailleerde ter griffie van de rechtbank van koophandel een verklaring neerleggen, waarin zij bevestigen dat hun verbintenis niet in verhouding met hun inkomsten en hun patrimonium is (artikel 72bis F.W. en artikel 10, wet 20 juli 2005).

Voor eensluidend uittreksel : de adjunct-griffier, (get.) S. Van Nuffel.

(47992)

Rechtbank van koophandel te Gent

Bij vonnis van de rechtbank van koophandel te Gent, d.d. 7 december 2007, op dagvaarding, eerste kamer, werd het faillissement vastgesteld inzake HVS-Transport BVBA, goederenvervoer over de weg, met maatschappelijke zetel gevestigd te 9940 Evergem, Buntstraat 94, en hebbende als ondernemingsnummer 0459.682.109.

Rechter-commissaris : de heer Marc Wylleman.

Datum staking van de betalingen : 7 december 2007.

Indienen schuldvorderingen : griffie rechtbank van koophandel, Opgeëistenlaan 401/E, 9000 Gent, vóór 4 januari 2008.

Neerlegging ter griffie van het eerste proces-verbaal van nazicht der ingediende schuldvorderingen : 24 januari 2008.

De personen die zich persoonlijk zeker hebben gesteld voor de gefailleerde (zoals onder meer de personen die zich borg hebben gesteld) kunnen hiervan een verklaring ter griffie afleggen (art. 72bis en art. 72ter F.W.).

De curator : Mr. Peter Maenhout, advocaat, kantoorhoudende te 9990 Maldegem, Parklaan 8.

Voor eensluidend uittreksel : de griffier-hoofd van dienst, (get.) C. Van Kerckhove.

(47993)

Bij vonnis van de rechtbank van koophandel te Gent, d.d. 7 december 2007, op dagvaarding, eerste kamer, werd het faillissement vastgesteld inzake Belgostone BVBA, houthouwen, bewerken en afwerken van bouw- en siersteen, met maatschappelijke zetel gevestigd te 9800 Deinze, E3/laan 12, en hebbende als ondernemingsnummer 0450.842.439.

Rechter-commissaris : de heer Marc Rasschaert.

Datum staking van de betalingen : 7 december 2007.

Indienen schuldvorderingen : griffie rechtbank van koophandel, Opgeëistenlaan 401/E, 9000 Gent, vóór 4 januari 2008.

Neerlegging ter griffie van het eerste proces-verbaal van nazicht der ingediende schuldvorderingen : 22 januari 2008.

De personen die zich persoonlijk zeker hebben gesteld voor de gefailleerde (zoals onder meer de personen die zich borg hebben gesteld) kunnen hiervan een verklaring ter griffie afleggen (art. 72bis en art. 72ter F.W.).

De curator : Mr. Christian Lardinoit, advocaat, kantoorhoudende te 9000 Gent, Gouvernementsstraat 20.

Voor eensluidend uittreksel : de hoofdgriffier, (get.) R. Van de Wynkele.

(47994)

Bij vonnis van de rechtbank van koophandel te Gent, d.d. 7 december 2007, op dagvaarding, eerste kamer, werd het faillissement vastgesteld inzake ATA BVBA, restaurants van het traditionele type, productie van vers vlees, met maatschappelijke zetel gevestigd te 9000 Gent, Frans Van Ryhovelaan 17/A, en hebbende als ondernemingsnummer 0465.620.586.

Rechter-commissaris : de heer Pierre Van Den Bossche.

Datum staking van de betalingen : 7 december 2007.

Indienen schuldvorderingen : griffie rechtbank van koophandel, Opgeëistenlaan 401/E, 9000 Gent, vóór 4 januari 2008.

Neerlegging ter griffie van het eerste proces-verbaal van nazicht der ingediende schuldvorderingen : 21 januari 2008.

De personen die zich persoonlijk zeker hebben gesteld voor de gefailleerde (zoals onder meer de personen die zich borg hebben gesteld) kunnen hiervan een verklaring ter griffie afleggen (art. 72bis en art. 72ter F.W.).

De curator : Mr. Sylvie Kempinaire, advocaat, kantoorhoudende te 9051 Gent, Putkapelstraat 105.

Voor eensluidend uittreksel : de hoofdgriffier, (get.) R. Van de Wynkele.

(47995)

Bij vonnis van de rechtbank van koophandel te Gent, d.d. 7 december 2007, op dagvaarding, eerste kamer, werd het faillissement vastgesteld inzake Artstucca BVBA, schilderwerken, met maatschappelijke zetel gevestigd te 9000 Gent, Muinkkaai 45, en hebbende als ondernemingsnummer 0872.460.659.

Rechter-commissaris : de heer Koen Batsleer.

Datum staking van de betalingen : 7 december 2007.

Indienen schuldvorderingen : griffie rechtbank van koophandel, Opgeëistenlaan 401/E, 9000 Gent, vóór 4 januari 2008.

Neerlegging ter griffie van het eerste proces-verbaal van nazicht der ingediende schuldvorderingen : 23 januari 2008.

De personen die zich persoonlijk zeker hebben gesteld voor de gefailleerde (zoals onder meer de personen die zich borg hebben gesteld) kunnen hiervan een verklaring ter griffie afleggen (art. 72bis en art. 72ter F.W.).

De curator : Mr. Jeroen Leaerts, advocaat, kantoorhoudende te 9052 Gent, Hutsepotstraat 16.

Voor eensluidend uittreksel : de hoofdgriffier, (get.) R. Van de Wynkele.

(47996)

Bij vonnis van de rechtbank van koophandel te Gent, d.d. 7 december 2007, op dagvaarding, eerste kamer, werd het faillissement vastgesteld inzake Roland Pots BVBA, handelsbemiddeling in goederen, algemeen assortiment, handelsbemiddeling in voedings- en genotmiddelen, met maatschappelijke zetel gevestigd te 9830 Sint-Martens-Latem, Molenstraat 30, en hebbende als ondernemingsnummer 0441.842.522.

Rechter-commissaris : de heer Willem De Koker.

Datum staking van de betalingen : 7 december 2007.

Indienen schuldvorderingen : griffie rechtbank van koophandel, Opgeëistenlaan 401/E, 9000 Gent, vóór 4 januari 2008.

Neerlegging ter griffie van het eerste proces-verbaal van nazicht der ingediende schuldvorderingen : 24 januari 2008.

De personen die zich persoonlijk zeker hebben gesteld voor de gefailleerde (zoals onder meer de personen die zich borg hebben gesteld) kunnen hiervan een verklaring ter griffie afleggen (art. 72bis en art. 72ter F.W.).

De curator : Mr. Dirk Leroux, advocaat, kantoorhoudende te 9000 Gent, Kortrijksesteenweg 964.

Voor eensluidend uittreksel : de griffier-hoofd van dienst, (get.) C. Van Kerckhove.

(47997)

## Rechtbank van koophandel te Oudenaarde

Bij vonnis van de rechtbank van koophandel te Oudenaarde, tweede kamer, d.d. 6 december 2007, werd het faillissement op naam van BVBA Joric, met vennootschapszetel te 9688 Maarkedal (Schorisse), Bosgatstraat 3, met ondernemingsnummer 0437.034.290, gesloten door vereffening. Als vermoedelijke vereffenaars worden beschouwd: de heer Vande Keer, Eric, wonende te 9750 Zingem, Heirweg 53, en de heer Seye, Johan, wonende te 9700 Oudenaarde, Meerhem 3.

Voor eensluidend verklaard uittreksel: de griffier, (get.) Fostier, Marijke.

(47998)

Bij vonnis van de rechtbank van koophandel te Oudenaarde, tweede kamer, d.d. 6 december 2007, werd het faillissement op naam van BVBA Stika, met vennootschapszetel te 9600 Ronse, Ninovestraat 72, met ondernemingsnummer 0443.114.806, gesloten door vereffening. Als vermoedelijke vereffenaar wordt beschouwd: Mevr. Stilten, Katty, wonende te Zele, Kouterstraat 44.

Voor eensluidend verklaard uittreksel: de griffier, (get.) Fostier, Marijke.

(47999)

Bij vonnis van de rechtbank van koophandel te Oudenaarde, tweede kamer, d.d. 6 december 2007, werd het faillissement op naam van BVBA Katelyne, met vennootschapszetel te 9660 Brakel, Klaaie 27, met ondernemingsnummer 0438.174.833, gesloten bij gebrek aan actief. Als vermoedelijke vereffenaar wordt beschouwd: Mevr. De Pessemier, Hilda, wonende te 9660 Brakel, Klaaie 27.

Voor eensluidend verklaard uittreksel: de griffier, (get.) Fostier, Marijke.

(48000)

Bij vonnis van de rechtbank van koophandel te Oudenaarde, tweede kamer, d.d. 6 december 2007, werd het faillissement op naam de heer Machtelings, Kurt, geboren te Zottegem op datum van 25 september 1964, thans wonende te 9620 Zottegem, Laurens De Metsstraat 49/0003, met ondernemingsnummer 0649.252.474, voor de uitbating van een café genaamd « Café des Arts », gelegen te 9620 Zottegem, Vestenstraat 31, afgesloten wegens gebrek aan actief.

De gefailleerde wordt verschoonbaar verklaard.

Voor eensluidend verklaard uittreksel: de griffier, (get.) Fostier, Marijke.

(48001)

*Verbeterende berichten*

## Rechtbank van koophandel te Tongeren

In het *Belgisch Staatsblad* van 5 december 2007, blz. 60164, akte nr. 46872, betreffende faillissement Elko BVBA, moet gelezen worden: « De gefailleerde werd niet verschoonbaar verklaard ».

(48002)

In het *Belgisch Staatsblad* van 5 december 2007, blz. 60164, akte nr. 46873, betreffende faillissement Electro Simons BVBA, moet gelezen worden: « De gefailleerde werd niet verschoonbaar verklaard ».

(48003)

In het *Belgisch Staatsblad* van 5 december 2007, blz. 60164, akte nr. 46874, betreffende faillissement B & S BVBA, in vereffening, moet gelezen worden: « De gefailleerde werd niet verschoonbaar verklaard ».

(48004)

**Faillite rapportée – Intrekking faillissement**

**Aureus Lease Concept BVBA,  
besloten vennootschap met beperkte aansprakelijkheid,  
Rodestraat 44, 2000 Antwerpen, België**

Ondernemingsnummer 0471.658.837

Bij vonnis, d.d. 24 mei 2007 van de elfde kamer van de rechtbank van koophandel te Antwerpen, werd het vonnis d.d. 1 februari 2007, van de rechtbank van koophandel te Antwerpen, waarbij de vennootschap in staat van faillissement werd verklaard, teniet gedaan en werd het faillissement van de BVBA Aureus Lease Concept, met zetel te 2000 Antwerpen, Rodestraat 77, KBO 0471.658.837 ingetrokken.

(Get.) Chr. Braem, zaakvoerder.

(48005)

**Régime matrimonial – Huwelijksvermogensstelsel**

Par requête en date du 10 décembre 2007, M. Lidolf, Patrick Benoît Fernand, chauffeur TEC, né à Anderlecht le 8 février 1968 (NN 68.02.08 275-54), et son épouse, Mme Lidolf (anciennement Romanjuk et Trybukhovska) Alla Pavlivna, sans profession, née à Volinska (Ukraine) le 3 juillet 1967 (NN 67.07.03 534-56), domiciliés à 7134 Binche, section de Ressaix, rue de Namur 295, ont introduit devant le tribunal de première instance de Charleroi, une requête tendant à obtenir l'homologation de modification de leur régime matrimonial de séparation des biens pure et simple aux termes de leur contrat de mariage reçu par le notaire Serge Babusiaux, en date du 16 novembre 2004, par l'adjonction d'une société d'acquêts limitée à un seul bien.

M. Patrick Lidolf, a apporté un immeuble qui lui est propre à la dite société d'acquêts, savoir :

Ville de Binche, deuxième division (Ressaix)

Une maison d'habitation avec toutes dépendances et jardin, cadastrée ou l'ayant été section B, numéro 434 S, pour une contenance de dix ares quarante centiares (10a 40ca), rue de Namur 295.

Binche, le 10 décembre 2007.

Pour les requérants, (signé) Serge Babusiaux, notaire à Binche.

(48006)

Suivant jugement prononcé le 28 novembre 2007, par la quatrième chambre A du tribunal de première instance de Tournai, le contrat modificatif des conventions matrimoniales des époux Ladam, Jean-Marc, enseignant, et Dupont, Bénédicte, huissier de justice, domiciliés à Tournai (Marquain), Trieu Duhem 2, dressé par acte du notaire Bruno Vandenberghe, à Tournai, du 10 septembre 2007, a été homologué.



Le contrat modificatif comporte maintien du régime de la séparation de biens avec société d'acquêts, accessoire avec ameublement d'un bien appartenant en propre à M. Ladam, Jean-Marc.

Pour extrait conforme : (signé) Ladam, Jean-Marc; Dupont, Bénédicte.

(48007)

Suivant jugement prononcé le 25 octobre 2007, par le tribunal de première instance de Bruxelles, le contrat de mariage modificatif du régime matrimonial entre M. Vermandele, Alain Albert Jules, né à Anvers le 15 novembre 1933, et son épouse, Mme Deval, Odette Renée Josée, née à Uccle le 2 août 1931, dressé par acte du notaire Gérard Indekeu, à Bruxelles, le 26 avril 2007, a été homologué.

Extrait dressé par le notaire Gérard Indekeu, résidant à Bruxelles, avenue Louise 126, le 12 décembre 2007.

(Signé) Gérard Indekeu, notaire.

(48008)

Par requête en date du 6 juillet 2007, Mme Neufnet, Sylvie Thérèse Nicole Andrée, née à Jemappes le 3 janvier 1956, de nationalité belge, et son époux, M. Rousseau, Bernard Albert Maurice, né à Huy le 5 décembre 1954, de nationalité belge, domiciliés à Ecaussinnes (ex-Ecaussinnes-d'Enghien), rue Ernest Marcel 70, époux mariés à Soignies le 28 juin 1975, sans avoir fait précéder leur union d'un contrat de mariage, ont introduit devant le tribunal de première instance séant à Mons, une demande en homologation d'un acte reçu par le notaire Guy Butaye d'Ecaussinnes, le 6 juillet 2007, visant à modifier leur régime matrimonial, notamment par ameublement dans le chef de l'épouse, d'une parcelle de terrain sise à Soignies, rue de Steenkerque, cadastrée d'après extrait récent de matrice cadastrale, première division, section A, partie du numéro 554/G/2, pour une contenance d'un are soixante-deux centiares.

(Signé) G. Butaye, notaire.

(48009)

Par requête déposée le 12 décembre 2007, au greffe du tribunal de première instance de Verviers, M. Evrard, Pascal Ghislain Léon Fernand, né à Bastogne le 1<sup>er</sup> avril 1963, et son épouse, Mme Philippart de Foy, Véronique Suzanne Raymonde Ghislaine Marie, née à Stavelot le 13 août 1967, domiciliés ensemble à Trois-Ponts, Hénumont 6, ont demandé l'homologation de l'acte modificatif de leur régime matrimonial reçu le 17 novembre 2007, par le notaire Etienne Philippart, à Stavelot.

Aux termes de cet acte, Mme Philippart de Foy, Véronique, prénommée, a déclaré apporter au patrimoine commun, un immeuble lui appartenant en propre.

(Signé) E. Philippart, notaire.

(48010)

De heer Wilssens, Filip Theofiel Angelique, geboren te Antwerpen op 18 mei 1968, en zijn echtgenote, Mevr. Van de Kerckhove, Myriam Yvonne Odiel, geboren te Gent op 16 augustus 1968, beiden wonende te 99250 Waasmunster, Ommegangsdreef 31.

Gehuwd onder het wettelijk stelsel bij gebrek aan huwelijkscontract, gewijzigd ingevolge akte verleden voor notaris Filip Van der Cruysse, te Lokeren, op 6 december 2007, door inbreng van een onroerend goed in het gemeenschappelijk vermogen. Na publicatie in de bijlagen tot het *Belgisch Staatsblad* zal het verzoekschrift tot homologatie worden neergelegd ter griffie van de rechtbank van eerste aanleg te Dendermonde.

(Get.) Filip van der Cruysse, notaris.

(48011)

Bij verzoekschrift de dato 19 november 2007 hebben de heer Van de Perre, Koen, geboren te Ninove op 19 juni 1972 (nummer rijksregister 720619-103-08, nummer identiteitskaart 252-0047416-26), en zijn echtgenote, Mevr. Vernailen, Els, geboren te Ninove op 29 juni 1977 (nummer rijksregister 770629-316-85, nummer identiteitskaart 252-0089197-97), samenwonende te 9400 Ninove, Albertlaan 149, gehuwd onder het wettelijk stelsel, ingevolge de bepalingen van hun huwelijkscontract, verleden voor notaris Joseph Rottier, te Denderleeuw, op 26 mei 2004, aan de rechtbank van eerste aanleg te Dendermonde, de homologatie gevraagd van een akte verleden voor notaris Hubert Van de Steene, notaris, plaatsvervanger van wijlen Mr. Joseph Rottier, notaris, te Denderleeuw, daartoe aangesteld bij beschikking van de voorzitter van de rechtbank van eerste aanleg te Dendermonde, op 28 maart 2007, op 19 november 2007, waarbij voornoemde echtgenoten besloten hebben hun huwelijk verder te zetten onder het wettelijk stelsel, en waarbij een perceel grond met gebouwen van bergplaats, gestaan en gelegen te Ninove (derde afdeling, voorheen Okegem), Neerbeekstraat 11, bekend volgens titels en recent kadastraal uittreksel sectie A, nummer 403/F, met een oppervlakte van twintig aren twintig centiares, door Mevr. Vernailen, Els, wordt ingebracht in de gemeenschap bestaande tussen de echtgenoten.

Denderleeuw, 10 december 2007.

Namens de echtelieden Van de Perre-Vernailen : (get.) Hubert Van de Steene, notaris.

(48012)

Bij verzoekschrift van 28 november 2007, neergelegd ter griffie op 14 december 2007, hebben de heer William Jules Claerebout, geboren te Zonnebeke op 27 januari 1945, en zijn echtgenote, Mevr. Nannette Maria Cornelia Caron, geboren te Ieper op 7 januari 1961, samenwonende te Langemark-Poelkapelle (Langemark), Hazeweidestraat 7, de rechtbank van eerste aanleg te Ieper, om de homologatie verzocht van de akte wijziging van hun huwelijksvermogensstelsel verleden voor notaris Luc Ghesquière, te Ieper, de dato 28 november 2007.

Bij voormelde akte werden eigen gerechtigheden van beide echtgenoten in een onroerend goed ingebracht in het gemeenschappelijk vermogen.

Ieper, 11 december 2007.

Namens de verzoekers : (get.) Luc Ghesquière, notaris.

(48013)

Bij vonnis uitgesproken op 19 november 2007 door de rechtbank van eerste aanleg te Leuven, werd de akte houdende wijziging van het huwelijksvermogensstelsel van de heer Van Hoegaerden, Robert Marie Ghislain, geboren te Leuven op 25 augustus 1946, en zijn echtgenote, Mevr. Verheyden, Agnes Marie Mathilda, geboren te Sint-Agatha-Rode op 19 maart 1948, te Huldenberg (Sint-Agatha-Rode), Oude Waversebaan 18, verleden voor notaris Luc Hertecant, met standplaats te Huldenberg, deelgemeente Neerijse, op 12 juli 2007, inhoudende een inbreng van onroerende goederen door elk der echtgenoten, aangevuld met een keuzebeding van toebedeling van het gemeenschappelijk vermogen, gehomologeerd.

Voor de echtgenoten Van Hoegaerden-Verheyden : (get.) Luc Hertecant, notaris.

(48014)

Blijkens vonnis uitgesproken op 18 oktober 2007 door de zesde kamer met één rechter van de rechtbank van eerste aanleg van het arrondissement Kortrijk, werd de akte houdende wijziging van het huwelijksvermogensstelsel, verleden voor notaris Bernard Boes, te Kortrijk, op 16 juli 2007, tussen de heer Pierre Paul Leon Stockman, geboren te Kortrijk op 2 oktober 1942, en zijn echtgenote, Mevr. Erna Maria Georgette Verhamme, geboren te Wakken op 15 december 1941, samenwonende te Kortrijk, Oudenaardsesteeneg 34, gehuwd te Kortrijk op 30 december 1964, onder het stelsel van scheiding van goederen met gemeenschap van aanwinsten, gehomologeerd.

Via deze akte wijziging huwelijksvermogensstelsel hebben zij inbreng gedaan van een eigen onroerend goed van voornoemde Mevr. Verhamme in het gemeenschappelijk vermogen.

(Get.) Bernard Boes, notaris.

(48015)

Bij verzoekschrift van 10 december 2007 hebben de echtgenoten De Baere, Adrien Cyriel Gentiel — François, Maria Rufina Cesarina, samenwonende te Melle, Gontrode, Geraardsbergsesteenweg 164, homologatie aangevraagd bij de rechtbank van eerste aanleg te Gent, van de akte verleden voor notaris Chr. Uytterhaegen, te Wetteren, op 10 december 2007, houdende wijziging van hun bestaand huwelijksstelsel inhoudende een scheiding van goederen, door toevoeging van een beperkt gemeenschappelijk vermogen en inbreng van een eigen onroerend goed van Mevr. François, Maria in dit beperkt gemeenschappelijk vermogen.

(Get.) Chri. Uytterhaegen, notaris, te Wetteren.

(48016)

Ingevolge verzoekschrift d.d. 13 november 2007, hebben de echtgenoten André Malvina Van Laethem-Lambrecht, Marie Rose Joseph, samenwonende te 9310 Aalst (Herdersem), Pontweg 147, een aanvraag tot homologatie ingediend, bij de rechtbank van eerste aanleg te Dendermonde, van de wijzigingsakte van hun huwelijkscontract, verleden voor Mr. Peter De Schepper, notaris, te Roosdaal, op 13 november 2007, inhoudende inbreng in de wettelijke huwgemeenschap van een onroerend goed door Mevr. Lambrecht, Marie Rose.

Voor gelijkvormig uittreksel : (get.) P. De Schepper, notaris.

(48017)

Bij vonnis van 29 oktober 2007 van de tweede kamer der rechtbank van eerste aanleg te Leuven, werd gehomologeerd de akte verleden voor notaris Kurt Geysels, met standplaats te Aarschot, op 11 mei 2007, inhoudende uitbreiding van het gemeenschappelijk huwelijksvermogen door inbreng door de echtgenote, Mevr. Van Vlasselaer van een onroerend goed in het gemeenschappelijk huwelijksvermogen, en verzaking aan bestaande gift.

Voor de echtgenoten : de heer Van Elsen, Alfonse Louis (N.N. 31.05.01-235-33), gepensioneerde, geboren te Rillaar op 1 mei 1931, en zijn echtgenote, Mevr. Van Vlasselaer, Juliette Angelina (N.N. 35.09.19-140.88), gepensioneerde, geboren te Rillaar op 19 september 1935, samenwonend te 3202 Aarschot (Rillaar), Huiskens 9.

Voor ontledend uittreksel : (get.) K. Geysels, notaris.

(48018)

Bij verzoekschrift van 11 december 2007, neergelegd ter griffie van de rechtbank van eerste aanleg te Brugge, hebben de echtgenoten, de heer Hoemaecker, Geert Anna Jozef, geboren te Knokke op 1 januari 1950, en zijn echtgenote, Mevr. Everaert, Rita Hedwige Maria, geboren te Blankenberge op 20 april 1950, samenwonende te 8301 Knokke-Heist, Arcadelaan 46, bij voormelde rechtbank om homologatie verzocht van de akte wijziging van huwelijksvoorwaarden, verleden voor notaris Philippe Strypsteen, te Knokke-Heist, op 26 november 2007, inhoudende de overbrenging van drie onroerende goederen behorende tot het eigen vermogen van één van hen naar het gemeenschappelijk vermogen tussen hen bestaande.

Namens de echtgenoten Geert Hoemaecker-Everaert, Rita : (get.) Philippe Strypsteen, notaris te Knokke-Heist.

(48019)

Bij door beide echtgenoten ondertekend verzoekschrift, op 4 december 2007, voor gezien getekend door de griffier en ingeschreven in het register der verzoekschriften onder nummer 07/2541/B, werd ter homologatie voorgelegd aan de burgerlijke rechtbank van eerste aanleg te Turnhout, de akte verleden op 20 november 2007 voor notaris Coppens, Tom, met standplaats te 2350 Vosselaar, waarbij Willems, Jelle, geboren te Geel op 26 september 1978, en zijn echtgenote, Mevr. Lodewijckx, Marianne, geboren te Mol op 27 april 1983, samenwonende te 2450 Meerhout, Schoolstraat 13, hun huwelijksvermogensstelsel wijzigden.

Vosselaar, 10 december 2007.

Voor de echtgenoten Willems-Lodewijckx : (get.) J. Coppens, geassocieerd notaris.

(48020)

Bij door beide echtgenoten ondertekend verzoekschrift neergelegd ter griffie, op 4 december 2007, hebben de heer Cortez-Casas, David Dario, geboren te La Paz (Bolivia) op 19 december 1957, en zijn echtgenote, Mevr. Lombard, Mandy Louise, geboren te Amsterdam (Nederland) op 21 juni 1975, samenwonende te 2350 Vosselaar, Lijsterweg 6, ter homologatie voorgelegd aan de burgerlijke rechtbank van eerste aanleg te Turnhout, de akte verleden Mr. Jozef Coppens, geassocieerd notaris te Vosselaar, op 20 november 2007, waarbij zij hun huwelijksvermogensstelsel wijzigden.

Vosselaar, 10 december 2007.

Voor de echtgenoten Cortez-Casas-Lombard : (get.) J. Coppens, geassocieerd notaris.

(48021)

Bij vonnis van 26 oktober 2007, heeft de rechtbank van eerste aanleg te Antwerpen, tweede BI kamer, de wijziging van het huwelijksvermogensstelsel gehomologeerd, zoals vastgesteld bij akte van notaris Gustaaf Huybrechts, te Hove, op 4 september 2006, tussen de heer Van Eester, Theodoor Eugene Maria, en Mevr. Dierckx, Maria Frieda, samenwonende te 2540 Mortsel, Jozef Matheessenstraat 73, waarbij het wettelijk huwelijksvermogensstelsel werd behouden. Deze wijziging heeft vereffening van het bestaande stelsel en verandering van de samenstelling der vermogens tot gevolg.

Hove, 11 december 2007.

Voor de verzoekers : (get.) G. Huybrechts, notaris.

(48022)

Blijkens vonnis uitgesproken door de rechtbank van eerste aanleg te Leuven, op 29 oktober 2007, werd de akte van wijziging van huwelijksvermogensstelsel tussen de heer Huybrechts, Antoon Camiel Clement (nationaalnummer 231123-309-46), gepensioneerde, geboren te Bierbeek op 23 november 1923, en zijn echtgenote, Mevr. Mellaerts, Eliane Josephine Antoinette (nationaalnummer 380921-348-77), zonder beroep, geboren te Leuven op 21 september 1938, samenwonende te 3360 Bierbeek, Bevekomsestraat 8, verleden voor notaris Jean Michel Bosmans, te Leuven, op 15 december 2007, gehomologeerd.

De echtgenoten zijn gehuwd met gemeenschap van aanwinsten ingevolge huwelijkscontract, verleden voor notaris Paul Bosmans, alsdan te Leuven op 4 juni 1962, en via de akte wijziging huwelijksvermogensstelsel verklaren zij inbreng te doen van onroerende goederen van de heer Huybrechts, Antoon, in het gemeenschappelijk vermogen.

Voor gelijkkluidend ontledend uittreksel : (get.) Jean Michel Bosmans, notaris te Leuven.

(48023)

Bij verzoekschrift van 31 oktober 2007 hebben de heer Coemans, Patrick Joannes Mario, geboren te Herk-de-Stad op 4 augustus 1965, installateur centrale verwarming, en zijn echtgenote, Mevr. Corthouts, Anne Irma Marcella, geboren te Hasselt op 13 april 1966, kleuteronderwijzeres, wonende te Lummen, Molemstraat 20, gehuwd onder het stelsel van de wettelijke gemeenschap van huwelijkscontract, verleden voor notaris Marc Duriau, te Diest, op 19 december 2000, tot op heden ongewijzigd; de rechtbank van eerste aanleg te Hasselt om homologatie verzocht van de akte, verleden voor notaris Benoit Levecq, te Herk-de-Stad, op 31 oktober 2007, houdende wijziging van hun huwelijksvermogensstelsel.

Voor de verzoekers : (get.) Benoit Levecq, notaris te Herk-de-Stad.

(48024)

Bij verzoekschrift van 11 december 2007, gericht tot de rechtbank van eerste aanleg te Mechelen, hebben de heer Van Den Broeck, Walter Lodewijk Maria, en zijn echtgenote, Mevr. Peeters, Christiana Maria Dorothea, samenwonende te 2812 Mechelen (Muizen), Leuvensesteenweg 639, de rechtbank verzocht over te gaan tot de homologatie van de akte verleden voor het ambt van notaris Marc De Backer, te Mechelen, op 11 december 2007, waarbij hun bestaande wettelijk stelsel ingevolge huwelijkscontract, verleden voor notaris Robert Vandekerckhove, te Mechelen, op 25 maart 1966, gewijzigd zonder een ander stelsel aan te nemen bij akte verleden voor notaris Marc De Backer, te Mechelen, op 4 oktober 2006, behouden blijft en er twee persoonlijke onroerende goederen van mijnheer in de huwelijksgemeenschap worden ingebracht.

Voor de verzoekers : (get.) Marc De Backer, notaris.

(48025)

Bij vonnis van 26 maart 2007, heeft de rechtbank van eerste aanleg te Leuven, de akte bekrachtigd waarbij het huwelijksstelsel gewijzigd werd tussen de heer Clerx, Gilbert Guido, bediende, geboren te Zelem op 16 januari 1952, en zijn echtgenote, Mevr. Bauwens, Maria Clementina, bediende, geboren te Schaffen op 7 april 1953, wonende te 3290 Diest, Hezestraat 35.

Bij de voormelde akte, verleden voor Mr. Jan Lambrecht, notaris te Lummen, op 10 februari 2006, wijzigden betrokken echtgenoten hun wettelijk stelsel der gemeenschap van goederen door inbreng van de volle eigendom van twee onroerende goederen behorende tot haar eigen vermogen in het gemeenschappelijk vermogen.

Namens de echtgenoten Clerx-Bauwens : (get.) Mr. Jan Lambrecht, notaris te Lummen.

(48026)

Bij verzoekschrift van 19 november 2007, hebben de echtgenoten Hugo Maria Romanus Vanden Eynde-Bergmans, Agnes Sabine, samenwonende te 3510 Haacht, Hooiberg 46, oorspronkelijk gehuwd onder het stelsel van scheiding van goederen ingevolge huwelijkscontract verleden voor notaris Denis Tuerlinckx, te Haacht, op 15 november 1994, gewijzigd zonder dat het stelsel zelf werd gewijzigd bij akte verleden voor Adrienne Spaepen, geassocieerd notaris, te Mechelen, op 16 februari 2007, verder gewijzigd door akte van toevoeging van een gemeenschap beperkt tot één goed bij akte verleden voor zelfde notaris Spaepen, op 19 november 2007, en nogmaals gewijzigd bij akte van zelfde notaris Spaepen, op zelfde datum. Het stelsel bleef ongewijzigd doch door de heer Vanden Eynde werd één goed ingebracht in voormelde gemeenschap, meer bepaald de vermogenswaarde van een groepsverzekeringscontract.

(Get.) A. Spaepen, geassocieerd notaris, te Mechelen.

(48027)

Bij vonnis uitgesproken door de burgerlijke rechtbank van eerste aanleg te Leuven, tweede kamer, op 29 oktober 2007, werd de akte gehomologeerd houdende wijziging van het huwelijksvermogensstelsel tussen de heer Artoos, Henri, en zijn echtgenote, Mevr. Dauw, Agnes, samenwonende te 3020 Herent, Borneveldstraat 64, verleden voor notaris Karel Lacquet, te Herent, op 30 april 2007.

Voor de heer en Mevr. Artoos-Dauw : (get.) K. Lacquet, notaris.

(48028)

Bij vonnis van 4 oktober 2007 heeft de rechtbank van eerste aanleg te Gent, een akte gehomologeerd verleden voor notaris François Bouckaert, op 12 juni 2007. In deze akte hebben de echtgenoten de heer De Neve, Etienne Leonce Joseph, geboren te Oosterzele op 4 mei 1942, en echtgenote, Mevr. De Smet, Cécile Anna Leontina, geboren te Gent op 15 februari 1943, samenwonende te 9860 Oosterzele, Windekouter 40, hun huwelijksvermogensstelsel gewijzigd.

Deze wijziging houdt de inbreng in van volgende onroerende goederen eigen aan Mevr. Cécile De Smet in het gemeenschappelijk vermogen :

Gemeente De Pinte :

Een woonhuis met aanhorigheden op en met grond, staand en gelegen aan de Graaf Henri Goethalslaan 23 en volgens de kadastrale gegevens, nummer 25, ten kadaster gekend gemeente De Pinte, eerste afdeling, sectie C, nummer 163/M, met een oppervlakte van 8 aren 55 centiaeren.

Gekend volgens titel van eigendom :

Een perceel bouwgrond, gelegen te De Pinte, aan de Graaf Henri Goethalslaan, bekend ten kadaster sectie C, deel van nummers 163/G en 163/H, met een oppervlakte volgens nagemelde meting van acht aren en vijftig centiaeren (8 a 50 ca), zijnde het lot nummer 42 der goedgekeurde verkaveling « Poldergoed ».

Namens de echtgenoten : (get.) François Bouckaert, notaris.

(48029)

Bij vonnis van 25 oktober 2007 heeft de rechtbank van eerste aanleg te Gent een akte gehomologeerd verleden voor notaris François Bouckaert, te Oosterzele, op 20 augustus 2007. In deze akte hebben de echtgenoten de heer Poriau, Willy René, geboren te Balegem op 23 juli 1944, en echtgenote, Mevr. Nys, Yvette Marie Georgette, geboren te Gent op 26 mei 1946, samenwonende te 9860 Oosterzele, Leenstraat 7.

Deze wijziging houdt de inbreng in van volgend onroerend goed eigen aan de heer Willy Poriau in het gemeenschappelijk vermogen :

Gemeente Oosterzele :

Een woonhuis met aanhorigheden op en met grond, staand en gelegen aan de Leenstraat 7, ten kadaster gekend gemeente Oosterzele, tweede afdeling, sectie C, nummer 862/M, met een oppervlakte van 18 aren 48 centiaeren.

Gekend volgens titel van eigendom :

Een perceel grond, gelegen te Balegem (Walsegem), gekend volgens titel en meting sectie C, deel van nummer 862/c, groot volgens meting : achttien aren achtenveertig centiaeren.

Namens de echtgenoten : (get.) François Bouckaert.

(48030)

Bij vonnis van 4 oktober 2007 heeft de rechtbank van eerste aanleg te Gent, een akte gehomologeerd verleden voor notaris Ludwig Vermeulen, te Merelbeke, in vervanging van notaris François Bouckaert, wettelijk belet, op 18 juni 2007. In deze akte hebben de echtgenoten de heer Bouckaert, Jean Marcel Cecile, geboren te Gent op 10 mei 1949, en zijn echtgenote, Mevr. Vandekerckhove, Sabine Christiane Fernand Maria, geboren te Zwijnaarde op 10 oktober 1953,



samenwonende te 9000 Gent, Oude Houtlei 117, hun huwelijksvermogensstelsel gewijzigd. Deze wijziging houdt de inbreng in het gemeenschappelijke vermogen van volgende roerende goederen, eigen aan de heer Bouckaert, Jean, zijnde 93 aandelen van de BVBA « Parel by Jean Bouckaert », welke ingeschreven zijn op zijn naam en de inbreng in het gemeenschappelijk vermogen van volgende roerende goederen : eigen aan Mevr. Vande Kerckhove, Sabine, zijnde : 93 aandelen van de BVBA « Parel by Jean Bouckaert », welke ingeschreven zijn op haar naam.

Namens de echtgenoten : (get.) François Bouckaert, notaris.

(48031)

Bij verzoekschrift van 11 oktober 2007, neergelegd op de rechtbank van eerste aanleg te Tongeren op 11 december 2007, hebben de heer Bogaerts, Patrick Marc Ghislain, zelfstandige, geboren te Hasselt op 16 juni 1965, nationaal nummer 65.06.16-369.73, en zijn echtgenote, Mevr. Martens, Ann Emilie Ria, geboren te Sint-Truiden op 23 februari 1966, nationaal nummer 66.02/23-272.50, samenwonende te 3830 Wellen, Landriesstraat 6, homologatie gevraagd van de akte houdende wijziging van hun huwelijksvermogensstelsel, opgemaakt door notaris Frank Wilsens, te Wellen, in dato van 11 oktober 2007.

Echtgenoten Bogaerts-Martens, oorspronkelijk gehuwd onder het wettelijk stelsel bij gebrek aan een huwelijkscontract, en wensen hun huwelijksstelsel aan te passen door inbreng van onroerend goed in de gemeenschap.

Wellen, 10 december 2007.

Namens de echtgenoten Bogaert-Martens : (get.) F. Wilsens, notaris.

(48032)

Bij verzoekschrift hebben de heer Festiens, Willy Jan, bruggepensioneerde, geboren te Vroenhoven op 11 januari 1951, en zijn echtgenote, Mevr. Castermans, Josephina Pierrette, huisvrouw, geboren te Kleine-Spouwen op 6 juni 1952, samenwonende te Riemst, Heukelomdorp 68, een akte houdende wijziging van het huwelijksvermogensstelsel, opgemaakt door Mr. Bram Vuylsteke, notaris, ter standplaats Zichem-Zussen-Bolder (gemeente Riemst), op 11 december 2007. In deze akte houdende wijziging huwelijksvermogensstelsel heeft de heer Festiens, Willy, voornoemd, besloten volgend onroerend goed in het gemeenschappelijk vermogen bestaande tussen hem, en zijn echtgenote, Mevr. Castermans, Josephina, in te brengen :

Gemeente Riemst (Vroenhoven), 4<sup>e</sup> afdeling :

Een woonhuis met alle aanhorigheden op en met grond gelegen Heukelomdorp 68, bekend op het kadaster of het geweest zijnde sectie B, nummer 1290/e, met een oppervlakte van elf aren en negentachtig centiares (11 a 89 ca), palende of gepaald hebbende, benevens aan gemelde straat, aan Neven, Jaak, Cilissen-Swennen, Clement, de konsoorten Wolfs-Vrijens en de konsoorten Pauly.

Zichen-Zussen-Bolder (Riemst), 11 december 2007.

Voor de verzoekers : (get.) B. Vuylsteke, notaris.

(48033)

Bij vonnis van de tweede kamer voor burgerlijke zaken van de rechtbank van eerste aanleg Leuven, op 29 oktober 2007 werd gehomologeerd, de akte verleden voor notaris Jan Denys, te Werchter, op 4 april 2007, houdende wijziging van het huwelijksvermogensstelsel tussen de heer Reniers, Alfons Francis, en zijn echtgenote, Mevr. Hooylaerts, Rosa Josephine Coleta, samenwonend te 3210 Lubbeek, Dunberg 96, waarbij de samenstelling van de vermogens werd gewijzigd en een persoonlijk onroerend goed ingebracht van Mevr. Hooylaerts werd in het gemeenschappelijk vermogen.

(Get.) J. Denys, notaris.

(48034)

Bij vonnis van de tweede BI kamer voor burgerlijke zaken van de rechtbank van eerste aanleg van het gerechtelijk arrondissement Antwerpen, de dato 26 oktober 2007, werd de akte houdende wijziging aan het huwelijksvermogensstelsel tussen de heer De Wilde, Wilfried Maurice Maria Lucien, leraar, geboren te Brasschaat op 11 april 1952, en zijn echtgenote, Mevr. Vandewalle, Mieke Lena Julia, opvoedster, geboren te Lendeledede op 10 december 1956, samenwonende te Brasschaat, Leopoldslei 130, verleden voor notaris Luc Dejongh, te Kalmthout, op 21 februari 2007, waarbij zij het wettelijk stelsel behouden, gehomologeerd.

Namens de echtgenoten De Wilde-Vandewalle : (get.) Luc Dejongh, notaris.

(48035)

Bij vonnis van de rechtbank van eerste aanleg te Leuven, in datum van 29 oktober 2007, werd gehomologeerd de akte verleden voor notaris Christophe Werbrouck, te Dottignies, op 26 april 2007, houdende wijziging van het huwelijksvermogensstelsel tussen de heer Frans Roger Kennis, geboren te Kortrijk-Dutsel op 14 maart 1935, en zijn echtgenote, Mevr. Anselma, Maria Rachel Demarsin, geboren te Kortrijk-Dutsel op 17 september 1993, samenwonende te 3220 Holsbeek, Gravenstraat 32 (beiden van Belgische nationaliteit), bedingende inbreng door Mevr. Anselma Demarsin, in de huwgemeenschap van een eigen goed gelegen te Holsbeek (Kortrijk-Dutsel), Gravenstraat 32, alsmede inlassing van een beding van toebedeling van het gemeenschappelijk vermogen aan de langstlevende bij de ontbinding van het huwelijk door overlijden.

Namens de echtgenoten Kennis-Demarsin : (get.) Mr. Christophe Werbrouck, notaris.

(48036)

Bij verzoekschrift neergelegd ter griffie van de rechtbank van eerste aanleg te Turnhout, op 5 december 2007, hebben de echtgenoten, de heer Oost, Augustinus Carolus Catharina, geboren te Weelde op 28 april 1945, en zijn echtgenote, Mevr. Mertens, Ludovica Theresia Constantia, geboren te Kasterlee op 13 juni 1947, samenwonende te Kasterlee, Hulst 19, oorspronkelijk gehuwd onder het wettelijk stelsel der gemeenschap van goederen bij gebrek aan huwelijkscontract, bij voormelde rechtbank om homologatie verzocht van de akte, verleden voor notaris Wim Vanberghen, te Oud-Turnhout, op 20 november 2007, waarbij voornoemde echtgenoten besloten hebben hun huwelijk verder te zetten onder het wettelijk stelsel der gemeenschap van goederen, en waarbij een bepaald onroerend goed wordt ingebracht in het gemeenschappelijk vermogen door de heer Oost-Augustinus, voornoemd.

Oud-Turnhout, 11 december 2007.

(Get.) Wim Vanberghen, notaris.

(48037)

Bij verzoekschrift van 30 november 2007, hebben de heer Ruts, Louis Bertinus, geboren te Mol op 10 februari 1933, en zijn echtgenote, Mevr. Bergmans, Maria Elisabeth Louis, geboren te Mol op 28 februari 1936, samenwonende te 2400 Mol, Hendrik Consciencestraat 27, gehuwd te Mol op 6 oktober 1956, onder het regime van het wettelijk stelsel bij gebrek aan huwelijkscontract, homologatie

gevraagd bij de rechtbank van eerste aanleg te Turnhout van de akte verleden voor notaris Hervé De Graef, te Mol, op 30 november 2007, houdende een inbreng van onroerende goederen in de bestaande huwelijksgemeenschap door de heer Ruts, voornoemd, doch met behoud van het wettelijk stelsel.

Voor de echtgenoten Ruts-Bergmans : (get.) Hervé De Graef, notaris.

(48038)

Bij verzoekschrift van 10 december 2007 hebben de heer Brebels, Martinus en Mevr. Stessens, Julienne Catharina, wonende te Meeuwen-Gruitrode, Heidestraat 68, aan de rechtbank van eerste aanleg te Tongeren, de homologatie aangevraagd van de akte wijziging huwelijksvermogensstelsel, verleden voor notaris Marc Van Nerum, te Meeuwen-Gruitrode, op 10 december 2007. Deze wijziging betreft de inbreng in de huwelijksgemeenschap van eigen onroerende goederen van de man en de inlassing van een keuzebeding.

(Get.) M. Van Nerum, notaris.

(48039)

Bij vonnis van de rechtbank van eerste aanleg te Oudenaarde, de dato 25 september 2007, werd gehomologeerd de akte van wijziging van huwelijksvermogensstelsel verleden voor notaris Paul De Man, te Geraardsbergen, op 6 juni 2007, tussen de heer Buyens, Christoph, geboren te Geraardsbergen op 29 juli 1978, en zijn echtgenote, Mevr. De Braekeleer, Iris, geboren te Geraardsbergen op 26 juni 1980, wonende te Geraardsbergen, Willem van Moerbekestraat 23.

In deze akte bleef de wijziging beperkt tot de inbreng van onroerend goed in het gemeenschappelijk vermogen door Mevr. De Braekeleer en toevoeging van een keuzebeding.

(Get.) P. De Man, notaris.

(48040)

Bij vonnis van 7 september 2007 heeft de rechtbank van eerste aanleg te Ieper, de akte verleden voor notaris Pierre Impe, te Poperinge, vervangende zijn ambtgenoot notaris Jan Platteau, te Ieper, wettelijk belet, op 20 april 2007, ten verzoeken van de heer Frans Albert Jozef Corneel Lignel, leraar, en zijn echtgenote, Mevr. Anne-Marie Katrien Platteau, agente Dexia, samenwonende te 8908 Ieper (Vlamertinge), Kerkplein 18, gehomologeerd.

Het woonhuis met afhangen en medegaande grond, te Ieper, 12<sup>e</sup> afdeling, Vlamertinge, Kasteelweg 40, bekend bij kadaster onder sectie A, nummers 339/F en 339/F voor een oppervlakte van 14 aren 94 ca, eigendom van Mevr. Anne-Marie Platteau werd door haar in het gemeenschappelijk vermogen ingebracht.

Namens de verzoekers : (get.) J. Platteau, notaris.

(48041)

Er blijkt uit een akte van 7 december 2007 van de griffie van de rechtbank van eerste aanleg te Kortrijk, dat de heer Taghon, Etienne, namens zijn minderjarig kind Taghon, Cindy, wonende te Zulte, Kastanjelaan 11, de nalatenschap van wijlen de heer Carton, Valère Albert, grootvader van Mej. Taghon, Cindy, geboren te Oeselgem op 5 november 1915, en overleden te Waregem op 31 juli 2007, laatst-wonende te Dentergem-Wakken, Hugo Verrieststraat 11, echtgenoot van Mevr. Heyde, Marguerite, aanvaard heeft onder voorrecht van boedelbeschrijving.

Er werd woonstkeuze gedaan op het kantoor van notaris Viaene, Vrouwenstraat 10, te Tielt (Aarsele), alwaar de schuldeisers en legatarissen zich bekend dienen te maken.

Tielt (Aarsele), 7 december 2007.

(Get.) J.-M. Viaene, notaris.

(48042)

Bij verzoekschrift van 28 november 2007, neergelegd ter griffie op 11 december 2007, hebben de heer Dany Gilbert Corneel Lemaire, geboren te Wijnzate op 9 december 1959, en zijn echtgenote, Mevr. Ann Odette Louwyck, samenwonende te Ieper (Elverdinge), Sint-Livinusstraat 36, de rechtbank van eerste aanleg te Ieper om de homologatie verzocht van de akte wijziging van hun huwelijksvermogensstelsel, verleden voor notaris Luc Ghesquière, te Ieper, de dato 28 november 2007.

Bij voormelde akte werd een eigen onroerend goed van een der echtgenoten ingebracht in het gemeenschappelijk vermogen.

Ieper, 11 december 2007.

Namens de verzoekers : (get.) Luc Ghesquière, notaris.

(48043)

Bij verzoekschrift van 11 december 2007, hebben de heer Johan Roland Fernand Van Hauwaert, geboren te Machelen op 5 november 1955, en zijn echtgenote, Mevr. Nina Christine Marie Rose Van Bockstal, geboren te Gent op 26 april 1963, gehuwd te Zulte op 27 oktober 1989, samenwonende te 9870 Zulte (Machelen), Phlippostraat 5, aan de rechtbank van eerste aanleg te Gent, de homologatie verzocht van de akte verleden voor notaris Jean Matthys, met standplaats te Lokeren, op 11 december 2007, houdende middelgrote wijziging van het huwelijksvermogensstelsel door verandering in de samenstelling van de vermogens, waarbij gemeenschappelijke aandelen in een vennootschap als eigen worden toebedeeld aan Mevr. Nina Van Bockstal.

Voor de verzoekers : (get.) Jean Matthys, notaris.

(48044)

Bij verzoekschrift van 10 december 2007, hebben de heer Jacques Olivier Marguerite Hillaert, geboren te Lokeren op 8 april 1953, en zijn echtgenote, Mevr. Juliana Leonora Matthys, geboren te Lokeren op 19 augustus 1953, gehuwd te Lokeren op 11 mei 1974, samenwonende te 9250 Waasmunster, Neerstraat 401, aan de rechtbank van eerste aanleg te Dendermonde, de homologatie verzocht van de akte verleden voor notaris Jean Matthys, met standplaats te Lokeren, op 10 december 2007, houdende middelgrote wijziging van het huwelijksvermogensstelsel door verandering in de samenstelling van de vermogens, waarbij inbreng gedaan wordt door de heer Hillaert van een eigen onroerend goed in het gemeenschappelijk vermogen, en aanvulling met een keuzebeding en een contractuele erfstelling.

Voor de verzoekers : (get.) Jean Matthys, notaris.

(48045)

Bij vonnis uitgesproken op 31 oktober 2007, door de burgerlijke rechtbank van eerste aanleg te Tongeren, werd de akte houdende wijziging van huwelijksvermogensstelsel tussen de heer Moonen, Albert, geboren te Dilsen op 9 januari 1940, en zijn echtgenote, Mevr. Meurs, Anna Maria, geboren te Stokkem op 17 januari 1935, samenwonende te 3650 Dilsen-Stokkem, Bakkershoefstraat 10A, inhoudende een inbreng door voornoemde heer Moonen, Albert, van

een eigen onroerend goed, door toevoeging van een keuzebeding (ter vervanging van artikel drie), en door schrapping van de contractuele erfstelling, opgenomen onder het artikel vier van het bestaand huwelijkscontract verleden voor notaris Joseph Schotsmans, op 30 juni 1964, gehomologeerd, doch met behoud van het wettelijk stelsel zoals voorzien in voormeld huwelijkscontract, verleden voor notaris Bart Van Der Meersch, op 1 juni 2007, gehomologeerd.

Voor eensluidend verklaard uittreksel: voor de verzoekers, (get.) Bart Van Der Meersch, notaris.

(48046)

Bij door beide echtgenoten ondertekend verzoekschrift, op 3 december 2007, voor gezien getekend door de griffier en ingeschreven in het register der verzoekschriften onder nummer 07/2531/B werd ter homologatie voorgelegd aan de burgerlijke rechtbank van eerste aanleg te Turnhout, de akte verleden op 7 november 2007 voor notaris Dierckx, Louis, met standplaats te 2300 Turnhout, waarbij Vanhemelryck, Joannes Louisa Maria, geboren te Turnhout op 27 juli 1944, en zijn echtgenote, Deroy, Paula Maria Frans Antonia, geboren te Turnhout op 13 april 1944, samenwonende te 2350 Vosselaar, Oudstrijderslaan 11, hun huwelijksvermogensstelsel wijzigden, inhoudende de inbreng in de huwgemeenschap van een onroerend goed, gelegen te Turnhout, Rubensstraat 64, dat de heer Vanhemelryck persoonlijk toebehorende.

(Get.) L. Dierckx, notaris.

(48047)

De akte van 1 augustus 2007, verleden voor notaris Eric Gilissen, te Hasselt, tussen de echtgenoten Antonio Mendoza-Iglesia - Mathijs Nancy Jeannine, wonende te 3500 Hasselt, Spaarzaamheidstraat 5, houdende aanvaarding van het wettelijk stelsel, werd gehomologeerd door de rechtbank van eerste aanleg te Hasselt, op 9 oktober 2007.

(Get.) Eric Gilissen, notaris.

(48048)

De akte van 23 november 2005, verleden voor notaris Eric Gilissen, te Hasselt, tussen de echtgenoten Frederik Firmin Lucia Heylen-Steegmans Ingeborg Felicia Maria, samenwonende te 3500 Hasselt, Luikersteenweg 18, bus 1, houdende wijziging van het huwelijksvermogensstelsel, werd gehomologeerd door de rechtbank van eerste aanleg te Hasselt, op 9 oktober 2007.

(Get.) Eric Gilissen, notaris.

(48049)

De akte van 29 mei 2006, verleden voor notaris Eric Gilissen, te Hasselt, tussen de echtgenoten Jim Leopold Marc Billen-Lenaerts Veerle Kristien Marcella, wonende te 3500 Hasselt, Kleinstraat 1, houdende de wijziging van het huwelijksvermogensstelsel, werd gehomologeerd door de rechtbank van eerste aanleg te Hasselt, op 9 oktober 2007.

(Get.) Eric Gilissen, notaris.

(48050)

De akte van 9 september 2005, verleden voor notaris Eric Gilissen, te Hasselt, tussen de echtgenoten Steven Peter Paul Vandierendonck-Szarejko Dagmara Ewa, samenwonende te 3500 Hasselt, Theresiastraat 13, bus 7, houdende wijziging van het huwelijksvermogensstelsel, werd gehomologeerd door de rechtbank van eerste aanleg te Hasselt, op 9 oktober 2007.

(Get.) Eric Gilissen, notaris.

(48051)

Ingevolge vonnis van de rechtbank van eerste aanleg te Gent, op 4 oktober 2007, werd de akte wijziging huwelijksvermogensstelsel, verleden voor notaris Christophe Blindeman, te Gent, op 29 mei 2007, gehomologeerd, waarbij de heer De Witte, Pierre Eric Hans, geboren te Gent op 29 november 1976, en zijn echtgenote, Mevr. De Sutter, Charlotte Martine Nelly Emiel, geboren te Eeklo op 7 januari 1976, samen gedomicilieerd te 9000 Gent, Nieuwevaart 142, hun huwelijksvermogensstelsel hebben gewijzigd waarbij werd overgegaan tot de inbreng in het gemeenschappelijk vermogen van het woonhuis met aanhorigheden gelegen te 9000 Gent, Nieuwevaart 142, gekend ten kadaster, zevende afdeling, sectie G, nr. 55/H/2 en er een keuzebeding betreffende het gemeenschappelijk vermogen bij ontbinding van het stelsel werd voorzien.

(Get.) Chr. Blindeman, notaris.

(48052)

#### Succession vacante – Onbeheerde nalatenschap

Par décision du 30 novembre 2007, la troisième chambre du tribunal de première instance de Liège a désigné Me Marielle Gillis, avocat, juge suppléant, ayant son cabinet à 4000 Liège, rue Sainte-Véronique 20, en qualité de curateur à la succession réputée vacante de Fraikin, Henri, né à Macquenoise le 19 octobre 1922, en son vivant domicilié à 4300 Waremme, avenue de la Résistance 4, et décédé à Waremme le 14 juillet 2007.

Les créanciers et légataires éventuels sont invités à prendre contact avec le curateur, dans les trois mois de la présente publication.

(Signé) M. Gillis, avocat.

(48053)

Par ordonnance de la chambre du conseil du 26 novembre 2007, près le tribunal de première instance de et à Verviers, Me Raphaël Lebrun, avocat, place Albert I<sup>er</sup> 4, à 4800 Verviers, a été désigné en qualité de curateur à lasuccession vacante de feu M<sup>me</sup> Adeline Juliette Eugénie Didonie Clémence Jeanmart, née à Auvelais le 7 avril 1925, veuve de Marcel Gilbert, et de Théodore Hubert Alexandre Delrez, ayant eu son dernier domicile à 4800 Verviers, rue des Fabriques 210, et décédée à Verviers le 28 juin 2005.

Les créanciers débiteurs de la défunte sont invités à se manifester, par pli recommandé, avec accusé de réception, endéans un délai strict de deux mois, de la présente publication, aux fins de faire acter leur déclaration de créance ou de faire état de leur dette à l'encontre de la curatelle.

(Signé) Raphaël Lebrun, avocat.

(48054)



Blijkens beschikking van de 3<sup>e</sup> kamer van de rechtbank van eerste aanleg te Gent d.d. 22 november 2007, werd advocaat Sabine De Taeye, met kantoor te 9070 Heusden, Park ter Kouter 13, benoemd tot curator over de onbeheerde nalatenschap van wijlen Mevr. Engelbos, Ann, geboren te Sint-Truiden op 23 februari 1967, laatst wonende te 9940 Evergem, Bosbesstraat 3, en overleden te Hasselt op 14 januari 2006.

De schuldeisers worden hierbij verzocht zich bij aangetekende brief kanbaar te maken aan de curator binnen de wettelijke termijn van drie maanden vanaf publicatie in het *Belgisch Staatsblad*.

Heusden, 11 december 2007.

De curator, (get) S. De Taeye, advocaat.

(48055)

Op 9 november 2007 verleende de tweede B kamer van de rechtbank van eerste aanleg te Antwerpen een vonnis waarbij Mr. M. Bartholomeeusen, advocaat en plaatsvervangend rechter te Antwerpen, kantoor houdende te 2000 Antwerpen, Stoopstraat 1, werd aangesteld als curator over de onbeheerde nalatenschap van wijlen Barbé, Edgard-Amedée Eduard, geboren te Antwerpen, eerste district, op 16 maart 1939, uit de echt gescheiden van Christiane Marie Lèben, laatst wonende te 2100 Antwerpen (Deurne), Bischoppenhoflaan 425, bus 4, en overleden te Antwerpen, district Antwerpen, op 7 december 2005.

Antwerpen, 10 december 2007.

De griffier, (onleesbare handtekening).

(48056)

Tribunal de première instance de Namur

La troisième chambre du tribunal de première instance de Namur a désigné en date du 5 décembre 2007, Me Gruslin, Gilles, avocat à Andenne, rue Bertrand 97, en qualité de curateur à la succession vacante de Merveille, Frédéric Dominique Benoît M.G., né à Huy le 5 septembre 1973, de son vivant domicilié à 5300 Andenne, rue Bertrand 69, et décédé à Tinlot le 13 février 2006.

Namur, le 5 décembre 2007.

Le greffier chef de service, (signé) M. Delhamende.

(48057)

La troisième chambre du tribunal de première instance de Namur a désigné en date du 5 décembre 2007, Me Hubert, Christophe, avocat à Profondeville, section Lutin, rue Frappe C. 19, en qualité de curateur à la succession vacante d'Hanzir, Éric, né à Likasi (Congo) le 25 novembre 1965, de son vivant domicilié à 5170 Profondeville, chemin des Mésanges 31/0027, et décédé à Profondeville le 17 avril 2007.

Namur, le 5 décembre 2007.

Le greffier chef de service, (signé) M. Delhamende.

(48058)

ANNEXE au *Moniteur belge* du 17 décembre 2007 – BIJLAGE tot het *Belgisch Staatsblad* van 17 december 2007

### Katholieke Hogeschool Zuid-West-Vlaanderen, vereniging zonder winstoogmerk

#### Nevenactiviteiten onderwijzend personeel 2007-2008

Conform artikel 2 van het besluit van de Vlaamse Regering van 3 mei 1995 heeft de raad van bestuur op 4 december 2007 beslist dat aan volgende leden van het onderwijzend personeel met een opdracht van meer dan 70 % van een voltijdse opdracht en dit, in afwijking van artikel 1 van hetzelfde besluit, machtiging wordt verleend om de naast hun naam vermelde andere activiteiten op te nemen.

Deze toelating wordt individueel verleend steunend op een gemotiveerd verzoek van het betrokken personeelslid en nadat, een gunstig advies is uitgebracht door het betrokken departement en de daartoe gemachtigde cumulatiecommissie. De beschikbaarheid voor de opdracht aan de hogeschool en de verenigbaarheid met de functies aan de hogeschool werden hierbij als beoordelingscriteria gesteld.

BAERT, Johan - voltijds lector.

Vrij beroep of ander zelfstandig beroep.

De nevenactiviteit wordt hoofdzakelijk buiten de normale diensturen uitgeoefend en neemt niet meer dan twee halve dagen in beslag. Deze nevenactiviteit situeert zich volledig in het vakgebied van de opdracht aan de hogeschool. Betrokkene is volledig beschikbaar voor de hogeschool.

BUYCK, Inez - deeltijds (75 %) lector.

Vrij beroep of ander zelfstandig beroep.

De nevenactiviteit wordt hoofdzakelijk buiten de normale diensturen uitgeoefend en neemt niet meer dan twee halve dagen in beslag. Deze activiteit situeert zich in het vakgebied van de opdracht aan de hogeschool en biedt de mogelijkheid de theorie continu aan de praktijk te toetsen. Betrokkene is volledig beschikbaar voor de hogeschool.

CALU, Geert - voltijds lector.

Vrij beroep of ander zelfstandig beroep.

De nevenactiviteit wordt hoofdzakelijk buiten de normale diensturen uitgeoefend en neemt niet meer dan twee halve dagen in beslag. Deze nevenactiviteit behoort tot hetzelfde vakgebied van de opdracht aan de hogeschool en is een waardevolle aanvulling. Betrokkene is volledig beschikbaar voor de hogeschool.

COTTYN, Johan - voltijds lector.

Vrij beroep of ander zelfstandig beroep.

De nevenactiviteit wordt hoofdzakelijk tijdens de weekends en vakantieperiodes uitgeoefend en neemt niet meer dan twee halve dagen in beslag. Deze nevenactiviteit is een waardevolle aanvulling bij de opdracht aan de hogeschool. Betrokkene is volledig beschikbaar voor de hogeschool.

CROOS Ilse - voltijds lector.

Vrij beroep of ander zelfstandig beroep.

De nevenactiviteit wordt hoofdzakelijk buiten de normale diensturen uitgeoefend en neemt niet meer dan twee halve dagen in beslag. Deze

nevenactiviteit behoort tot hetzelfde vakgebied van de opdracht aan de hogeschool en is een waardevolle aanvulling. Betrokkene is volledig beschikbaar voor de hogeschool.

DEFERME, Ivan - voltijds lector.

Vrij beroep of ander zelfstandig beroep.

De nevenactiviteit wordt hoofdzakelijk buiten de normale diensturen uitgeoefend en neemt niet meer dan twee halve dagen in beslag. Deze activiteit is niet tegenstrijdig met de functie van lector. Betrokkene is volledig beschikbaar voor de hogeschool.

DELABIE, Hilde - deeltijds (80 %) praktijklector.

Vrij beroep of ander zelfstandig beroep.

De nevenactiviteit wordt hoofdzakelijk buiten de normale diensturen uitgeoefend en neemt niet meer dan twee halve dagen in beslag. Deze activiteit situeert zich in het vakgebied van de opdracht aan de hogeschool en biedt de mogelijkheid de theorie continue aan de praktijk te toetsen. Betrokkene is volledig beschikbaar voor de hogeschool.

DELOBELLE, Geert - deeltijds (80 %) lector.

Vrij beroep of ander zelfstandig beroep.

De nevenactiviteit wordt hoofdzakelijk buiten de normale diensturen uitgeoefend en neemt niet meer dan twee halve dagen in beslag. Deze activiteit situeert zich in het vakgebied van de opdracht aan de hogeschool en biedt de mogelijkheid de theorie continu aan de praktijk te toetsen. Betrokkene is volledig beschikbaar voor de hogeschool.

DE MEYERE, Geert - deeltijds (85 %) lector.

Vrij beroep of ander zelfstandig beroep.

De nevenactiviteit wordt hoofdzakelijk buiten de normale diensturen uitgeoefend en neemt niet meer dan twee halve dagen in beslag. Deze activiteit situeert zich in het vakgebied van de opdracht aan de hogeschool en biedt de mogelijkheid de theorie continu aan de praktijk te toetsen. Betrokkene is volledig beschikbaar voor de hogeschool.

DENOO, Joris - voltijds lector.

Vrij beroep of ander zelfstandig beroep.

De nevenactiviteit wordt hoofdzakelijk buiten de normale diensturen uitgeoefend en neemt niet meer dan twee halve dagen in beslag. De nevenactiviteit ligt in het verlengde van de opdracht, lector Nederlands - Jeugdliteratuur, aan de hogeschool. Betrokkene is volledig beschikbaar voor de hogeschool.

DE SMET, Pieter - voltijds lector.

Vrij beroep of ander zelfstandig beroep.

De nevenactiviteit wordt hoofdzakelijk buiten de normale diensturen uitgeoefend en neemt niet meer dan twee halve dagen in beslag. Deze activiteit ligt in het verlengde van de opdracht aan de hogeschool en stelt betrokkene in staat constant op de hoogte te blijven van het economisch en commercieel gebeuren in de praktijk. Betrokkene is volledig beschikbaar voor de hogeschool.

DE VETTER, Christelle - deeltijds (90 %) lector.

Vrij beroep of ander zelfstandig beroep.

Deze activiteiten behelzen geen tegenstrijdigheid met de functie van lector en wordt buiten de normale diensturen uitgeoefend. Betrokkene is volledig beschikbaar voor de hogeschool.

DUVILLIER, Esmeralda - voltijds praktijklector.

Vrij beroep of ander zelfstandig beroep.

De nevenactiviteit wordt hoofdzakelijk buiten de normale diensturen uitgeoefend en neemt niet meer dan twee halve dagen in beslag. De activiteit behoort volledig tot het vakgebied van de opdracht aan de hogeschool. Betrokkene is volledig beschikbaar voor de hogeschool.

LACOMBE, Linda - voltijds praktijklector.

Vrij beroep of ander zelfstandig beroep.

De nevenactiviteit wordt hoofdzakelijk buiten de normale diensturen uitgeoefend en neemt niet meer dan twee halve dagen in beslag. Deze activiteit is niet tegenstrijdig met de functie van praktijklector. Betrokkene is volledig beschikbaar voor de hogeschool.

MAESELE, Luc - voltijds lector.

Vrij beroep of ander zelfstandig beroep.

De nevenactiviteit wordt hoofdzakelijk buiten de normale diensturen uitgeoefend en neemt niet meer dan twee halve dagen in beslag. Deze nevenactiviteit behoort tot hetzelfde vakgebied van de opdracht aan de hogeschool en is een waardevolle aanvulling. Bovendien heeft betrokkene ook nog een lesopdracht wat een positief effect heeft op zijn lesopdracht binnen de hogeschool. Betrokkene is volledig beschikbaar voor de hogeschool.

MOESTERMANS, Karel - voltijds lector.

Vrij beroep of ander zelfstandig beroep.

De nevenactiviteit wordt hoofdzakelijk buiten de normale diensturen uitgeoefend en neemt niet meer dan twee halve dagen in beslag. Deze nevenactiviteit behoort tot hetzelfde vakgebied van de opdracht aan de hogeschool en is een waardevolle aanvulling. Bovendien heeft betrokkene ook nog een lesopdracht wat een positief effect heeft op zijn lesopdracht binnen de hogeschool. Betrokkene is volledig beschikbaar voor de hogeschool.

MUYLAERT, Aniana - voltijds lector.

Vrij beroep of ander zelfstandig beroep. De nevenactiviteit wordt hoofdzakelijk buiten de normale diensturen uitgeoefend en neemt niet meer dan twee halve dagen in beslag. Deze nevenactiviteit behoort tot hetzelfde vakgebied van de opdracht aan de hogeschool en is een waardevolle aanvulling. Betrokkene is volledig beschikbaar voor de hogeschool.

PANEN, Jos - voltijds praktijklector.

Vrij beroep of ander zelfstandig beroep. De nevenactiviteit wordt tijdens het weekend uitgeoefend. Deze nevenactiviteit situeert zich volledig in het vakgebied van de opdracht aan de hogeschool. Betrokkene is volledig beschikbaar voor de hogeschool.

PYPE, Dirk - voltijds lector.

Vrij beroep of ander zelfstandig beroep.

De nevenactiviteit wordt hoofdzakelijk buiten de normale diensturen uitgeoefend en neemt niet meer dan twee halve dagen in beslag. Deze nevenactiviteit situeert zich volledig in het vakgebied van de opdracht aan de hogeschool. Betrokkene is volledig beschikbaar voor de hogeschool.

SCHROEF, Serge - voltijds lector.

Vrij beroep of ander zelfstandig beroep.

De nevenactiviteit wordt hoofdzakelijk buiten de normale diensturen uitgeoefend en neemt niet meer dan twee halve dagen in beslag. Deze activiteit behelst geen tegenstrijdigheid met de functie van lector. Betrokkene is volledig beschikbaar voor de hogeschool.

SERCU, Jozef - voltijds lector.

Vrij beroep of ander zelfstandig beroep.

De nevenactiviteit wordt hoofdzakelijk buiten de normale diensturen uitgeoefend en neemt niet meer dan twee halve dagen in beslag. Deze activiteit behelst geen tegenstrijdigheid met de functie van lector. Betrokkene is volledig beschikbaar voor de hogeschool.

STAEL, Arnold - voltijds lector

Vrij beroep of ander zelfstandig beroep.

De nevenactiviteit wordt hoofdzakelijk buiten de normale diensturen uitgeoefend en neemt niet meer dan twee halve dagen in beslag. Deze nevenactiviteit behoort tot hetzelfde vakgebied van de opdracht aan de hogeschool en is een waardevolle aanvulling. Betrokkene is volledig beschikbaar voor de hogeschool.

TANGRE, Lynn - voltijds lector.

Vrij beroep of ander zelfstandig beroep.

De nevenactiviteit wordt hoofdzakelijk buiten de normale diensturen uitgeoefend en neemt niet meer dan twee halve dagen in beslag. Deze activiteit behelst geen tegenstrijdigheid met de functie van lector. Betrokkene is volledig beschikbaar voor de hogeschool.

TOYE, Pol - voltijds lector.

Vrij beroep of ander zelfstandig beroep.

De nevenactiviteit wordt hoofdzakelijk buiten de normale diensturen uitgeoefend en neemt niet meer dan twee halve dagen in beslag. Deze activiteit behelst geen tegenstrijdigheid met de functie van lector. Betrokkene is volledig beschikbaar voor de hogeschool.

UYTTENHOVE, Nathalie - voltijdse praktijklector.

Vrij beroep of ander zelfstandig beroep.

De nevenactiviteit wordt hoofdzakelijk buiten de normale diensturen uitgeoefend en neemt niet meer dan twee halve dagen in beslag. Deze activiteit situeert zich in het vakgebied van de opdracht aan de hogeschool en biedt de mogelijkheid de theorie continue aan de praktijk te toetsen. Betrokkene is volledig beschikbaar voor de hogeschool.

VAN BIERVLIET, Pieter - voltijds lector.

Vrij beroep of ander zelfstandig beroep.

De nevenactiviteit wordt hoofdzakelijk buiten de normale diensturen uitgeoefend en neemt niet meer dan twee halve dagen in beslag. Deze activiteit behelst geen tegenstrijdigheid met de functie van lector. Betrokkene is volledig beschikbaar voor de hogeschool.

VANDENBERGHE, Frederik - deeltijds (80 %) lector.

Vrij beroep of ander zelfstandig beroep.

De nevenactiviteit wordt hoofdzakelijk buiten de normale diensturen uitgeoefend en neemt niet meer dan twee halve dagen in beslag. Deze activiteit situeert zich in het vakgebied van de opdracht aan de hogeschool en biedt de mogelijkheid de theorie continue aan de praktijk te toetsen. Betrokkene is volledig beschikbaar voor de hogeschool.

VANGHELuwe, Marleen - deeltijdse (75 %) praktijklector.

Vrij beroep of ander zelfstandig beroep.

De nevenactiviteit wordt hoofdzakelijk buiten de normale diensturen uitgeoefend en neemt niet meer dan twee halve dagen in beslag. Deze activiteit situeert zich in het vakgebied van de opdracht aan de hogeschool en biedt de mogelijkheid de theorie continue aan de praktijk te toetsen. Betrokkene is volledig beschikbaar voor de hogeschool.

VAN HOOLAND, Evelien - voltijds lector.

Vrij beroep of ander zelfstandig beroep.

Deze activiteiten behelzen geen tegenstrijdigheid met de functie van lector en wordt buiten de normale diensturen uitgeoefend. Betrokkene is volledig beschikbaar voor de hogeschool.

VERBEKE, Piet - voltijds lector.

Vrij beroep of ander zelfstandig beroep.

Deze nevenactiviteit behoort tot hetzelfde vakgebied van de opdracht aan de hogeschool en is een waardevolle aanvulling. De nevenactiviteit wordt hoofdzakelijk buiten de normale diensturen uitgeoefend en neemt niet meer dan twee uur per week in beslag.

VERVENNE, Filip - voltijds lector.

Vrij beroep of ander zelfstandig beroep.

Deze activiteiten behelzen geen tegenstrijdigheid met de functie van lector en wordt buiten de normale diensturen uitgeoefend. Betrokkene is volledig beschikbaar voor de hogeschool.

**Universiteit Hasselt**

## Andere activiteiten bij gemotiveerde afwijking academisch personeel 2007-2008

Het besluit van de Vlaamse Regering van 5 mei 1993, genomen in uitvoering van het decreet van 12 juni 1991 betreffende de universiteiten in de Vlaamse Gemeenschap, beschrijft de nieuwe regeling inzake de aan het academisch personeel van de universiteit toegestane cumulatie.

Artikel 3 van bovenvermeld besluit stipuleert dat het universiteitsbestuur verplicht is om beslissingen, waarbij - afwijkend van de in het besluit gestelde onverenigbaarheden - gesteld wordt dat de andere beroepsactiviteiten of bezoldigde activiteiten toch verenigbaar worden geacht met de voltijdse functie, vóór 31 december nominatief en met de bijhorende motivatie bekendgemaakt worden via een publicatie in het *Belgisch Staatsblad*.

Het Bestuurscollege van de Universiteit Hasselt heeft op 5 november 2007 beslist dat - in afwijking van artikel 1 van het besluit van de Vlaamse Regering van 5 mei 1993 - aan onderstaande voltijdse leden van het academisch personeel een machtiging wordt verleend om de vermelde andere activiteiten op te nemen. Deze machtigingen zijn verleend op gemotiveerd verzoek van het betrokken lid van het academisch personeel en na gunstig advies van het betrokken departement. De beschikbaarheid voor de universitaire opdrachten en de verenigbaarheid met de universitaire functies werd daarbij als beoordelingscriterium gesteld.

— Henri Martens, gewoon hoogleraar - afgevaardigd bestuurder NV Wetenschapspark Limburg.

Prof. dr. H. Martens wordt gemachtigd om, in opdracht van de universiteit (medeaandeelhouder van de NV Wetenschapspark Limburg), de functie van afgevaardigd bestuurder op te nemen. Deze functie wordt niet bezoldigd, noch vergoed.

Samen met de functie van directeur van het Instituut voor Materiaalonderzoek worden door prof. dr. H. Martens didactische en wetenschappelijke opdrachten opgenomen. De functie als afgevaardigd bestuurder in de NV Wetenschapspark is op verzoek van het universiteitsbestuur en in het belang van de universiteit toegewezen.

— Koen Vanhoof, gewoon hoogleraar - uitoefenen van een vrij of ander zelfstandig beroep.

Prof. dr. Koen Vanhoof wordt gemachtigd om in de BVBA KIEANA de taak van onbezoldigd zaakvoerder op zich te nemen. De omvang ervan wordt op zes dagen per jaar geraamd en de activiteit wordt geacht een nuttige ervaring in te brengen bij het academisch onderwijs beleidsinformatica.

Prof. dr. Koen Vanhoof is voorzitter van de vakgroep Verkeerskunde-Beleidsinformatica en neemt in het departement Bedrijfskunde een uitgebreide onderwijsopdracht op. Zijn wetenschappelijke bijdrage is uitstekend.

— Lode Vereeck, hoofddocent - uitoefenen van een vrij of ander zelfstandig beroep.

Prof. dr. Lode Vereeck wordt gemachtigd om als zelfstandige opdrachten op te nemen. De omvang ervan wordt op één dag per maand geraamd en de activiteit wordt geacht een nuttige ervaring in te brengen bij het academisch onderwijs economie.

Prof. dr. Lode Vereeck neemt in het departement Bedrijfskunde een uitgebreide onderwijsopdracht op. Zijn wetenschappelijke bijdrage is uitstekend.

— Geert Wets, hoofddocent - uitoefenen van een vrij of ander zelfstandig beroep.

Prof. dr. Geert Wets wordt gemachtigd om als zelfstandige opdrachten op te nemen. De omvang ervan wordt op 20 % geraamd en de activiteit wordt geacht een nuttige ervaring in te brengen bij het academisch onderwijs beleidsinformatica.

Samen met de functie van directeur van het Instituut voor Mobiliteit wordt door prof. dr. Geert Wets in het departement Bedrijfskunde een uitgebreide onderwijsopdracht opgenomen. Zijn wetenschappelijke bijdrage is uitstekend.

(80510)