

# BELGISCH STAATSBLAD

# MONITEUR BELGE

Publicatie overeenkomstig artikelen 472 tot 478 van de programmawet van 24 december 2002, gewijzigd door de artikelen 4 tot en met 8 van de wet houdende diverse bepalingen van 20 juli 2005.

Dit *Belgisch Staatsblad* kan geconsulteerd worden op :  
**www.staatsblad.be**

Bestuur van het Belgisch Staatsblad, Leuvenseweg 40-42,  
1000 Brussel - Adviseur : A. Van Damme

**Gratis tel. nummer : 0800-98 809**

176e JAARGANG



**N. 223**

Publication conforme aux articles 472 à 478 de la loi-programme du 24 décembre 2002, modifiés par les articles 4 à 8 de la loi portant des dispositions diverses du 20 juillet 2005.

Le *Moniteur belge* peut être consulté à l'adresse :  
**www.moniteur.be**

Direction du Moniteur belge, rue de Louvain 40-42,  
1000 Bruxelles - Conseiller : A. Van Damme

**Numéro tél. gratuit : 0800-98 809**

176e ANNEE

VRIJDAG 14 JULI 2006  
EERSTE EDITIE

VENDREDI 14 JUILLET 2006  
PREMIERE EDITION

## INHOUD

### Wetten, decreten, ordonnanties en verordeningen

#### *Federale Overheidsdienst Binnenlandse Zaken*

10 JUNI 2006. — Koninklijk besluit houdende de regeling van het uniform van de geïntegreerde politie, gestructureerd op twee niveaus, bl. 35238.

22 JUNI 2006. — Koninklijk besluit houdende de regeling van de specifieke functieuitrustingen van het uniform van de geïntegreerde politie, gestructureerd op twee niveaus, bl. 35295.

15 JUNI 2006. — Ministerieel besluit inzake de basisuitrusting en de algemene functieuitrusting van de leden van het operationeel kader van de geïntegreerde politie, gestructureerd op twee niveaus, bl. 35301.

27 JUNI 2006. — Ministerieel besluit betreffende de ordehandavingskledij van de geïntegreerde politie, gestructureerd op twee niveaus, bl. 35317.

27 JUNI 2006. — Ministerieel besluit betreffende de motorrijderskledij van de geïntegreerde politie, gestructureerd op twee niveaus, bl. 35327.

#### *Federale Overheidsdienst Mobiliteit en Vervoer*

10 JULI 2006. — Koninklijk besluit betreffende het rijbewijs voor voertuigen van categorie B, bl. 35336.

## SOMMAIRE

### Lois, décrets, ordonnances et règlements

#### *Service public fédéral Intérieur*

10 JUIN 2006. — Arrêté royal relatif à l'uniforme de la police intégrée, structurée à deux niveaux, p. 35238.

22 JUIN 2006. — Arrêté royal relatif aux équipements fonctionnels spécifiques de l'uniforme de la police intégrée, structurée à deux niveaux, p. 35295.

15 JUIN 2006. — Arrêté ministériel relatif à l'équipement de base et à l'équipement fonctionnel général des membres du cadre opérationnel de la police intégrée, structurée à deux niveaux, p. 35301.

27 JUIN 2006. — Arrêté ministériel relatif à la tenue de maintien d'ordre de la police intégrée, structurée à deux niveaux, p. 35317.

27 JUIN 2006. — Arrêté ministériel relatif à la tenue de motocycliste de la police intégrée, structurée à deux niveaux, p. 35327.

#### *Service public fédéral Mobilité et Transports*

10 JUILLET 2006. — Arrêté royal relatif au permis de conduire pour les véhicules de catégorie B, p. 35336.

# WETTEN, DECRETEN, ORDONNANTIES EN VERORDENINGEN LOIS, DECRETS, ORDONNANCES ET REGLEMENTS

## FEDERALE OVERHEIDSDIENST BINNENLANDSE ZAKEN

N. 2006 — 2709

[C — 2006/00394]

**10 JUNI 2006. — Koninklijk besluit houdende de regeling van het uniform van de geïntegreerde politie, gestructureerd op twee niveaus**

ALBERT II, Koning der Belgen,  
Aan allen die nu zijn en hierna wezen zullen, Onze Groet.

Gelet op de Richtlijn 98/34/EG van het Europees Parlement en de Raad van 22 juni 1998 betreffende een informatieprocedure op het gebied van normen en technische voorschriften;

Gelet op de wet van 7 december 1998 tot organisatie van een geïntegreerde politiedienst, gestructureerd op twee niveaus, inzonderheid op artikel 141;

Gelet op het koninklijk besluit van 26 maart 2001 tot uitvoering van de artikelen 13, 27, tweede en vijfde lid en 53 van de wet van 27 december 2000 houdende diverse bepalingen met betrekking tot de rechtspositie van het personeel van de politiediensten en houdende diverse andere overgangsbepalingen, inzonderheid op artikel 23;

Gelet op het koninklijk besluit van 4 september 2002 houdende de regeling tot het dragen van de graden door de personeelsleden van het operationeel kader van de lokale en de federale politie;

Gelet op het protocol nr. 136 van 27 oktober 2004 van het onderhandelingscomité voor de politiediensten;

Gelet op het feit dat het advies van de Adviesraad van burgemeesters niet regelmatig binnen de voorgeschreven termijn gegeven is en dat geen verzoek om verlenging van de termijn gedaan is; dat er bijgevolg aan is voorbijgegaan;

Gelet op het advies van de Inspecteur van Financiën, gegeven op 10 december 2004;

Gelet op de akkoordbevinding van Onze Minister van Begroting van 24 juni 2005;

Gelet op de akkoordbevinding van Onze Minister van Ambtenarenzaken van 9 maart 2005;

Gelet op het advies van Onze Minister van Justitie, gegeven op 16 september 2005;

Gelet op het advies 39.157/2 van de Raad van State, gegeven op 19 oktober 2005, met toepassing van artikel 84, eerste lid, 2°, van de gecoördineerde wetten op de Raad van State;

Op de voordracht van Onze Minister van Binnenlandse Zaken,

Hebben Wij besloten en besluiten Wij :  
HOOFDSTUK I. — *Définitions*

**Artikel 1.** Voor de toepassing van dit besluit wordt verstaan onder :

1° « de personeelsleden » : de leden van het operationeel kader van de politiediensten;

2° « basiskledij » : de kledij waarmee de personeelsleden zijn uitgerust om hun politieke opdrachten uit te voeren;

3° « stadskledij » : de kledij gedragen bij gelegenheden met een representatief of plechtig karakter;

4° « ceremoniekledij » : de kledij die wordt gedragen naar aanleiding van welbepaalde ceremonies;

5° « de minister » : de Minister van Binnenlandse Zaken.

## SERVICE PUBLIC FEDERAL INTERIEUR

F. 2006 — 2709

[C — 2006/00394]

**10 JUIN 2006. — Arrêté royal  
relatif à l'uniforme de la police intégrée,  
structurée à deux niveaux**

ALBERT II, Roi des Belges,  
A tous, présents et à venir, Salut.

Vu la Directive 98/34/CE du Parlement européen et le Conseil du 22 juin 1998 prévoyant une procédure d'information dans le domaine des normes et réglementations techniques;

Vu la loi du 7 décembre 1998 organisant un service de police intégré, structuré à deux niveaux, notamment l'article 141;

Vu l'arrêté royal du 26 mars 2001 portant exécution des articles 13, 27, alinéas 2 et 5, et 53 de la loi du 27 décembre 2000 portant diverses dispositions relatives à la position juridique du personnel des services de police et portant d'autres dispositions transitoires diverses, notamment l'article 23;

Vu l'arrêté royal du 4 septembre 2002 réglant le port des grades par les membres du personnel du cadre opérationnel de la police locale et fédérale;

Vu le protocole n° 136 du 27 octobre 2004 du comité de négociation pour les services de police;

Vu que l'avis du Conseil consultatif des bourgmestres n'a pas été régulièrement donné dans le délai fixé et qu'aucune demande de prolongation n'a été formulée; qu'en conséquence, il est passé outre;

Vu l'avis de l'Inspecteur des Finances, donné le 10 décembre 2004;

Vu l'accord de Notre Ministre du Budget, donné le 24 juin 2005;

Vu l'accord de Notre Ministre de la Fonction publique, donné le 9 mars 2005;

Vu l'avis de Notre Ministre de la Justice, donné le 16 septembre 2005;

Vu l'avis 39.157/2 du Conseil d'Etat, donné le 19 octobre 2005 en application de l'article 84, alinéa 1<sup>er</sup>, 2°, des lois coordonnées sur le Conseil d'Etat;

Sur la proposition de Notre Ministre de l'Intérieur,

Nous avons arrêté et arrêtons :  
CHAPITRE I<sup>er</sup>. — *Définitions*

**Article 1<sup>er</sup>.** Pour l'application du présent arrêté, on entend par :

1° « les membres du personnel » : les membres du cadre opérationnel des services de police;

2° « tenue de base » : la tenue que revêtent les membres du personnel pour exécuter leurs missions policières;

3° « tenue de ville » : la tenue que revêtent les membres du personnel lors d'activités de représentation ou à caractère solennel;

4° « tenue de cérémonie » : la tenue que revêtent les membres du personnel lors de cérémonies spécifiques;

5° « le ministre » : le Ministre de l'Intérieur.

## HOOFDSTUK II. — Het uniform van de personeelsleden

*Afdeling 1. — De agent van politie*

**Art. 2.** Het uniform van de agenten van politie omvat een basisuitrusting, een algemene functieuitrusting en, in voorkomend geval, specifieke functieuitrustingen die bij apart koninklijk besluit worden geregeld.

De in het eerste lid bedoelde basisuitrusting bestaat uit :

- 1° de basiskledij waarvan het model wordt vastgesteld in bijlage A;
- 2° de stadskledij waarvan het model wordt vastgesteld in bijlage B;
- 3° de ceremoniekledij waarvan het model wordt vastgesteld in bijlage C;

4° de sportkledij;

5° het individueel toebehoren, vastgesteld door de minister.

De in het eerste lid bedoelde algemene functieuitrusting bestaat uit :

1° een gordel;

2° een sprayhouder;

3° handboeien;

4° een handboeientas;

5° een overgooier waarvan het model wordt vastgesteld in bijlage D;

6° een verkeersmantel waarvan het model wordt vastgesteld in bijlage E;

7° een toortslamp;

8° een toortslamphouder;

9° een door Ons bepaald wapen.

*Afdeling 2. — De politieambtenaar*

**Art. 3.** Het uniform van de politieambtenaar omvat een basisuitrusting, een algemene functieuitrusting en, in voorkomend geval, specifieke functieuitrustingen die bij apart koninklijk besluit worden geregeld.

De in het eerste lid bedoelde basisuitrusting bestaat uit :

1° de basiskledij waarvan het model wordt vastgesteld in bijlage A;

2° de stadskledij waarvan het model wordt vastgesteld in bijlage B;

3° de ceremoniekledij waarvan het model wordt vastgesteld in bijlage C;

4° de sportkledij;

5° het individueel toebehoren, vastgesteld door de minister.

De in het eerste lid bedoelde algemene functieuitrusting bestaat uit :

1° een politiegordel;

2° een matrakhouder;

3° handboeien;

4° een handboeientas;

5° een open pistooltas;

6° een laderhouder;

7° een interventiearmband waarvan het model wordt vastgesteld in bijlage F;

8° een sprayhouder;

9° de door Ons bepaalde wapens.

Voor de aspiranten wordt, voor de duur van de basisopleiding, de algemene functieuitrusting aangevuld met :

10° een overgooier waarvan het model wordt vastgesteld in bijlage D;

11° een verkeersmantel waarvan het model wordt vastgesteld in bijlage E;

12° een toortslamp;

13° een toortslamphouder.

*Afdeling 3. — Gemeenschappelijke bepalingen*

**Art. 4.** De technische normen van de uniformstukken maken het voorwerp uit van een normenboek, goedgekeurd door de minister.

**Art. 5.** De kleuren van de basisuitrusting zijn die vastgesteld in bijlage G.

**Art. 6.** De logo's en teksten die op de basisuitrusting worden aangebracht, zijn die vastgesteld in bijlage H.

CHAPITRE II. — *L'uniforme des membres du personnel**Section 1<sup>re</sup>. — L'agent de police*

**Art. 2.** L'uniforme des agents de police comprend un équipement de base, un équipement fonctionnel général et, le cas échéant, des équipements fonctionnels spécifiques qui sont réglés par un arrêté royal distinct.

L'équipement de base visé à l'alinéa 1<sup>er</sup> se compose de :

1° la tenue de base dont le modèle est fixé à l'annexe A;

2° la tenue de ville dont le modèle est fixé à l'annexe B;

3° la tenue de cérémonie dont le modèle est fixé à l'annexe C;

4° la tenue de sport;

5° les accessoires individuels fixés par le ministre.

L'équipement fonctionnel général visé à l'alinéa 1<sup>er</sup> se compose de :

1° une ceinture;

2° un porte-spray;

3° des menottes;

4° une gaine à menottes;

5° une chasuble dont le modèle est fixé à l'annexe D;

6° un manteau de circulation dont le modèle est fixé à l'annexe E;

7° une lampe-torche;

8° une dragonne;

9° une arme déterminée par Nous.

*Section 2. — Le fonctionnaire de police*

**Art. 3.** L'uniforme du fonctionnaire de police comprend un équipement de base, un équipement fonctionnel général et, le cas échéant, des équipements fonctionnels spécifiques qui sont réglés par un arrêté royal distinct.

L'équipement de base visé à l'alinéa 1<sup>er</sup> se compose de :

1° la tenue de base dont le modèle est fixé à l'annexe A;

2° la tenue de ville dont le modèle est fixé à l'annexe B;

3° la tenue de cérémonie dont le modèle est fixé à l'annexe C;

4° la tenue de sport;

5° les accessoires individuels fixés par le ministre;

L'équipement fonctionnel général visé à l'alinéa 1<sup>er</sup> se compose de :

1° un ceinturon de police;

2° un porte-matras;

3° des menottes;

4° une gaine à menottes;

5° une gaine à pistolet ouverte;

6° un porte-chargeur;

7° un brassard d'intervention dont le modèle est fixé à l'annexe F;

8° un porte-spray;

9° les armes déterminées par Nous.

Durant la formation de base, l'équipement fonctionnel général des aspirants est complété par :

10° une chasuble dont le modèle est fixé à l'annexe D;

11° un manteau de circulation dont le modèle est fixé à l'annexe E;

12° une lampe-torche;

13° une dragonne.

*Section 3. — Dispositions communes*

**Art. 4.** Les normes techniques des pièces d'uniforme font l'objet d'un livre de normes approuvé par le ministre.

**Art. 5.** Les couleurs de l'équipement de base sont celles fixées à l'annexe G.

**Art. 6.** Les logos et textes qui apparaissent sur l'équipement de base sont ceux fixés à l'annexe H.

**Art. 7.** De minister stelt de gedetailleerde samenstelling van de basis-, stads-, ceremonie- en sportkledij alsmede van het individueel toebehoren vast.

#### HOOFDSTUK III. — *Het dragen van het uniform*

**Art. 8.** Het dragen van het uniform, met uitzondering van de wapens, geschiedt overeenkomstig de dienstorders die rekening houden met de specificiteit van de functieuitoefening.

**Art. 9.** Voor diensten die doorgaans in uniform worden uitgevoerd en voor de agenten van politie, geldt het profiel van de geüniformeerde dienst.

Voor diensten die doorgaans in burgerkledij worden uitgevoerd, geldt het profiel van de dienst in burger.

**Art. 10.** De korpschef of, naar gelang van het geval, de commissaris-generaal, de directeur-generaal of de inspecteur-generaal, bepaalt het draagprofiel van de politieambtenaren die onder zijn gezag staan.

#### HOOFDSTUK IV. — *De terbeschikkingstelling van het uniform*

**Art. 11.** De federale politie en de lokale politie, bezorgen aan haar aspiranten gratis de basisuitrusting en stellen hen, eveneens kosteloos en met inachtneming van de specifieke noden, een algemene en, in voorkomend geval, specifieke functieuitrusting ter beschikking.

In geval van definitieve ambtsontheffing, ambtsneerlegging, mobiliteit naar een andere rechtspersoon en in andere door de minister bepaalde omstandigheden, zamelt de betrokken overheid de algemene en specifieke functieuitrusting in.

Bij mobiliteit stelt de nieuwe rechtspersoon de algemene en specifieke functieuitrusting ter beschikking van het betrokken personeelslid.

**Art. 12.** Het uniform mag niet worden omgewisseld, weggeschonken, uitgeleend noch verhandeld zonder toestemming van de overheid.

De minister bepaalt welke overheid eigenaar is van het uniform.

#### HOOFDSTUK V. — *Het beheer van het uniform*

**Art. 13.** Elk personeelslid heeft jaarlijks recht op een door de minister vastgesteld aantal punten ter progressieve vervanging van zijn basisuitrusting, rekening houdende met de gangbare afschrijvingsregels.

De minister bepaalt de puntenwaarde per onderdeel van de basisuitrusting.

De toekenning van de punten geschiedt in de loop van het eerste kwartaal van elk kalenderjaar.

Gedurende de basisopleidingen zijn, behoudens de door de minister bepaalde uitzonderingen, geen punten verschuldigd aan de aspiranten die voorheen geen personeelslid waren.

**Art. 14.** Het saldo van de punten wordt jaarlijks overgedragen en volgt het personeelslid bij zijn mobiliteit.

**Art. 15.** De gevolgen van statutaire toepassingen op het puntenaantal en de algemene functieuitrusting worden vastgesteld in bijlage I.

**Art. 16.** De personeelsleden zien er op toe dat zij te allen tijde over een volledige en keurige basisuitrusting beschikken. Voor het overige besteden zij de hun toegekende punten vrij, op voorwaarde evenwel dat dit geen kennelijk ongebreideld gebruik oplevert en geschiedt gericht op de behoeften van de dienst.

De minister bepaalt of de personeelsleden op eigen kosten extra basisuitrustingsstukken kunnen aankopen.

De personeelsleden dragen zorg voor de algemene functieuitrusting die hen werd toegekend.

**Art. 17.** De vervanging van de algemene en specifieke functieuitrusting ingevolge slijtage, is voor rekening van de betrokken overheid.

**Art. 18.** Het verlies, de beschadiging of de diefstal van het uniform moeten worden gemeld overeenkomstig de door de minister vastgestelde richtlijnen met betrekking tot de veiligheidsincidenten.

**Art. 19.** De in artikel 53 van de wet op het politieambt bedoelde zaakschadevergoeding geschiedt, voor de basisuitrusting, door de toekenning van een bijkomend overeenstemmend puntenaantal.

**Art. 7.** La composition détaillée de la tenue de base, de ville, de cérémonie et de sport, ainsi que des accessoires individuels est déterminée par le ministre.

#### CHAPITRE III. — *Le port de l'uniforme*

**Art. 8.** Le port de l'uniforme, à l'exception des armes, est déterminé conformément aux ordres de service, lesquels tiennent compte de la spécificité de l'exercice de la fonction.

**Art. 9.** Le profil de service en uniforme s'applique aux services qui sont généralement exécutés en uniforme et aux agents de police.

Le profil de service en civil s'applique aux services qui sont généralement exécutés en tenue civile.

**Art. 10.** Le chef de corps ou, selon le cas, le commissaire général, le directeur général ou l'inspecteur général, détermine le profil de port des fonctionnaires de police qu'il a sous son autorité.

#### CHAPITRE IV. — *La mise à disposition de l'uniforme*

**Art. 11.** La police fédérale et la police locale fournissent gratuitement l'équipement de base à leurs aspirants respectifs et mettent, également à leur disposition sans frais, et en tenant compte des besoins spécifiques, un équipement fonctionnel général et, le cas échéant, un équipement fonctionnel spécifique.

L'autorité concernée récupère l'équipement fonctionnel général et spécifique en cas de retrait définitif d'emploi, de cessation des fonctions, de mobilité vers une autre personne juridique et dans d'autres circonstances déterminées par le ministre.

Lors de mobilité la nouvelle personne juridique met l'équipement fonctionnel général et spécifique à disposition du membre du personnel concerné.

**Art. 12.** L'uniforme ne peut être échangé, donné, prêté ni négocié sans l'accord de l'autorité.

Le ministre détermine l'autorité qui est propriétaire de l'uniforme.

#### CHAPITRE V. — *La gestion de l'uniforme*

**Art. 13.** Chaque membre du personnel a droit annuellement à un nombre de points déterminé par le ministre à titre de remplacement progressif de son équipement de base, tenant compte des règles usuelles en matière d'amortissement.

Le ministre fixe pour chaque pièce de l'équipement de base la valeur en points.

L'attribution des points a lieu chaque année calendrier dans le courant du premier trimestre.

Sauf les exceptions déterminées par le ministre, aucun point n'est attribué durant la formation de base aux aspirants qui n'avaient pas auparavant la qualité de membre du personnel.

**Art. 14.** Le solde des points est transféré annuellement et suit le membre du personnel lors de sa mobilité.

**Art. 15.** Les conséquences des applications statutaires sur le nombre de points et l'équipement fonctionnel général sont déterminées à l'annexe I<sup>re</sup>.

**Art. 16.** Les membres du personnel veillent à disposer en tout temps d'un équipement de base complet et présentable. Pour le surplus, ils disposent librement de leurs points, à condition toutefois que leur usage correspondent aux besoins du service et ne soit pas manifestement inconsidéré.

Le ministre détermine si les membres du personnel peuvent acheter des pièces de l'équipement de base à leurs propres frais.

Les membres du personnel prennent soin de l'équipement fonctionnel général qui leur est confié.

**Art. 17.** Le remplacement de l'équipement fonctionnel général et spécifique dû à l'usure est aux frais de l'autorité concernée.

**Art. 18.** La perte, la dégradation ou le vol de l'uniforme doit être signalé conformément aux directives du ministre relatives aux incidents de sécurité.

**Art. 19.** En matière d'équipement de base, l'indemnisation des dommages aux biens visée à l'article 53 de la loi sur la fonction de police est réalisée par l'attribution d'un nombre de points supplémentaires correspondant.

HOOFDSTUK VI. — *De uniformcommissie*

**Art. 20.** Binnen de algemene directie van de materiële middelen van de federale politie, wordt een uniformcommissie opgericht.

Zij wordt voorgezeten door de directeur-generaal van de algemene directie van de materiële middelen van de federale politie of zijn afgevaardigde en bestaat verder uit twee leden van de federale politie, drie leden van de lokale politie aangewezen door de vaste commissie van de lokale politie, één vertegenwoordiger per representatieve vakvereniging en de preventieadviseur verbonden aan het hoog overlegcomité.

**Art. 21.** De uniformcommissie verstrekt adviezen aan de minister inzake alle aspecten van het uniform. Ten minste om de vijf jaren onderzoekt zij de noodzaak tot herwaardering van het puntenaantal.

HOOFDSTUK VII. — *Overgangs- en slotbepalingen*

**Art. 22.** Artikel 23 van het koninklijk besluit van 26 maart 2001 tot uitvoering van de artikelen 13, 27, tweede en vijfde lid, en 53 van de wet van 27 december 2000 houdende diverse bepalingen met betrekking tot de rechtspositie van het personeel van de politiediensten en houdende diverse andere overgangsbepalingen en het koninklijk besluit van 4 september 2002 houdende de regeling tot het dragen van de graden door de personeelsleden van het operationeel kader van de lokale politie en de federale politie, gelden per personeelslid tot wanneer het, de in dit besluit bedoelde basisuitrusting verwerft en uiterlijk tot 1 januari 2008.

De minister bepaalt de data waarop de diverse oude algemene functieuitrustingen moeten zijn vervangen.

**Art. 23.** Voor het jaar 2001 wordt drie vierde van het jaarlijks puntenaantal toegekend.

**Art. 24.** Voor de jaren 2002, 2003, 2004 en 2005 wordt het jaarlijks puntenaantal verhoogd met vijftig procent.

**Art. 25.** De helft van het totale puntenaantal toegekend voor het jaar 2002 wordt gereserveerd en slechts beschikbaar gesteld op het ogenblik van de levering van de nieuwe basisuitrusting.

**Art. 26.** De personeelsleden van de voormalige rijkswacht en de voormalige gerechtelijke politie bij de parketten, die op 1 januari 2001 lid waren van de algemene directie gerechtelijke politie van de federale politie en het profiel van dienst in burger toegekend kregen, moeten geen nieuwe basisuitrusting aanschaffen en dit zolang zij tot voormelde algemene directie blijven behoren of niet overgaan naar een functie met een profiel van geüniformeerde dienst.

Zij moeten evenwel in het bezit zijn van de voor de uitvoering van hun opdrachten van gerechtelijke politie noodzakelijke uitrustingsstukken, bestaande uit twee naamplaatjes, een dienstkaarthouder, een documententas en werkkleding. Zij die niet over die uitrustingsstukken beschikken, ontvangen voor de ontbrekende onderdelen een equivalent aantal punten.

Artikel 24 is op hen niet van toepassing. Op het ogenblik dat zij voormelde algemene directie verlaten of overgaan naar een functie met een profiel van geüniformeerde dienst, ontvangen zij geen bijkomende punten.

**Art. 27.** Dit besluit treedt in werking de dag waarop het in het *Belgisch Staatsblad* wordt bekendgemaakt.

**Art. 28.** Onze Minister van Binnenlandse Zaken is belast met de uitvoering van dit besluit.

Gegeven te Brussel, 10 juni 2006.

ALBERT

Van Koningswege :

De Minister van Binnenlandse Zaken,  
P. DEWAEL

CHAPITRE VI. — *La commission de l'uniforme*

**Art. 20.** Une commission de l'uniforme est créée au sein de la direction générale des moyens en matériel de la police fédérale.

Elle est présidée par le directeur général de la direction générale des moyens en matériel de la police fédérale ou son délégué, et se compose en outre de deux membres de la police fédérale ainsi que de trois membres de la police locale désignés par la commission permanente de la police locale, pour chaque syndicat représentatif, d'un représentant et du conseiller en prévention lié au comité supérieur de concertation.

**Art. 21.** La commission de l'uniforme donne des avis au ministre sur tous les aspects relatifs à l'uniforme. Elle examine au moins tous les cinq ans la nécessité d'une revalorisation du nombre de points.

CHAPITRE VII. — *Dispositions transitoires et finales*

**Art. 22.** L'article 23 de l'arrêté royal du 26 mars 2001 portant exécution des articles 13, 27, alinéas 2 et 5, et 53 de la loi du 27 décembre 2000 portant diverses dispositions relatives à la position juridique du personnel des services de police et portant d'autres dispositions transitoires diverses, et l'arrêté royal du 4 septembre 2002 réglant le port des grades par les membres du personnel du cadre opérationnel de la police locale et fédérale, s'appliquent à chaque membre du personnel jusqu'à ce qu'il acquière l'équipement de base visé au présent arrêté et au plus tard jusqu'au 1<sup>er</sup> janvier 2008.

Le ministre fixe la date à laquelle les différents anciens équipements fonctionnels généraux doivent être remplacés.

**Art. 23.** Pour l'année 2001, il est octroyé trois-quarts du nombre de points octroyés annuellement.

**Art. 24.** Pour les années 2002, 2003, 2004 et 2005, le nombre de points octroyés annuellement est augmenté de cinquante pour cent.

**Art. 25.** La moitié du nombre total des points octroyés pour l'année 2002 est réservée et n'est mis à disposition qu'au moment de la fourniture du nouvel équipement de base.

**Art. 26.** Les membres du personnel de l'ancienne gendarmerie et de l'ancienne police judiciaire près les parquets qui, au 1<sup>er</sup> janvier 2001, étaient membres de la direction générale de la police judiciaire de la police fédérale et qui se sont vu octroyer le profil de service en civil, ne sont pas tenus d'acquiescer de nouvel équipement de base et ce, aussi longtemps qu'ils font partie de la direction générale précitée ou qu'ils ne mutent pas vers une fonction ayant un profil de service en uniforme.

Ils doivent cependant être en possession des pièces d'équipement nécessaires à l'exécution de leurs missions de police judiciaire, consistant en deux plaquettes nominatives, un support carte de service, un porte-documents et des vêtements de travail. Ceux qui ne disposent pas de ces pièces d'équipement, reçoivent pour les pièces manquantes un nombre de points équivalent.

L'article 24 ne leur est pas d'application. Au moment où ils quittent la direction générale précitée ou mutent vers une fonction ayant un profil de services en uniforme, ils ne perçoivent aucun point supplémentaire.

**Art. 27.** Le présent arrêté entre en vigueur le jour de sa publication au *Moniteur belge*.

**Art. 28.** Notre Ministre de l'Intérieur est chargé de l'exécution du présent arrêté.

Donné à Bruxelles, le 10 juin 2006.

ALBERT

Par le Roi :

Le Ministre de l'Intérieur,  
P. DEWAEL

Bijlage A bij het koninklijk besluit van 10 juni 2006. — Annexe A à l'arrêté royal du 10 juin 2006

**Basiskledij van de agent van politie**  
**Basiskledij van de politieambtenaar**  
 - met polo -

**heren - messieurs**

politiepet / kepie (niet afgebeeld) – polo –  
 naam- en gradenplaatje – broeksriem –  
 politiebroek / klassieke broek (niet afgebeeld)

casquette de police / képi (non représenté) –  
 polo – plaquette nominative et de grade –  
 ceinture – pantalon de police / pantalon  
 classique (non représenté)

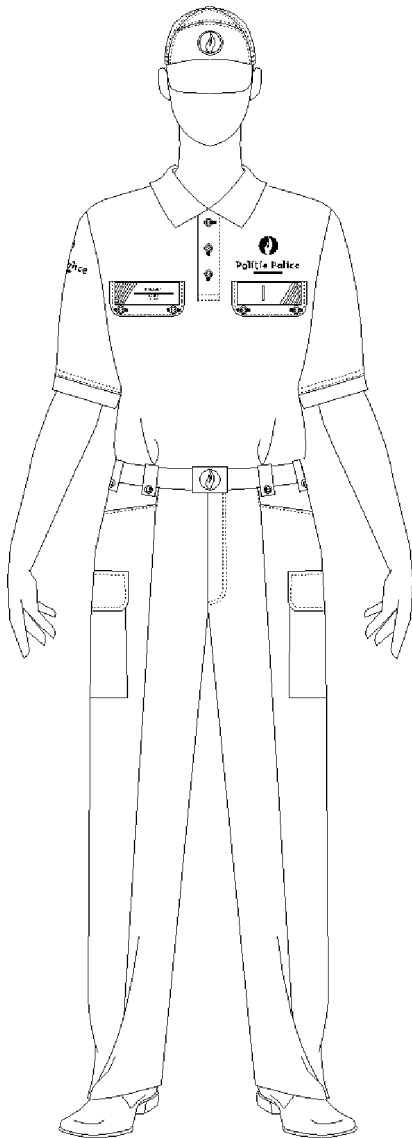

**Tenue de base de l'agent de police**  
**Tenue de base du fonctionnaire de police**  
 - avec polo -

**dames – dames**

politiepet / kepie (niet afgebeeld) – polo –  
 naam- en gradenplaatje – broeksriem –  
 broekrok / klassieke broek (niet afgebeeld)

casquette de police / képi (non représenté) –  
 polo – plaquette nominative et de grade –  
 ceinture – jupe culotte / pantalon classique  
 (non représenté)

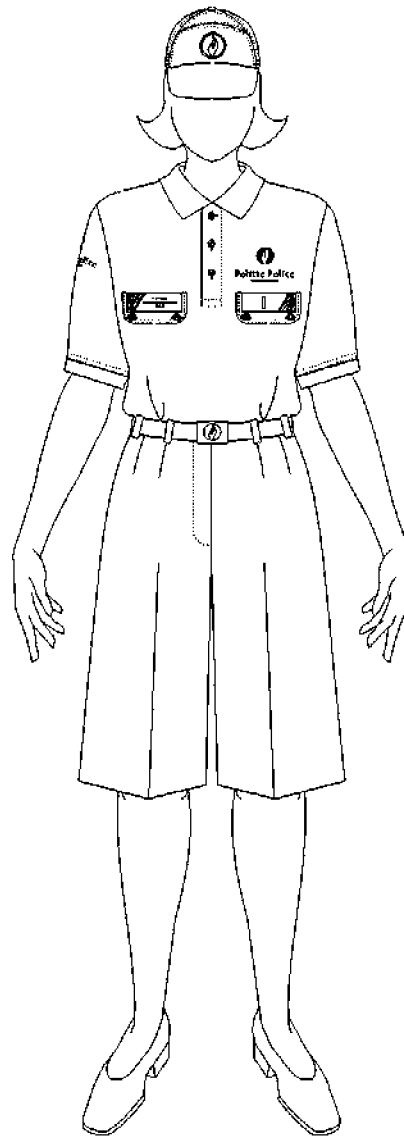

**Basiskledij van de agent van politie**  
**Basiskledij van de politieambtenaar**  
**- met zomerhemd -**

**heren - messieurs**

politiepet / kepie (niet afgebeeld) –  
 zomerhemd – naam- en gradenplaatje –  
 broeksriem – politiebreek (niet afgebeeld) /  
 klassieke broek

casquette de police / képi (non représenté) –  
 chemise d'été – plaquette nominative et de  
 grade – ceinture – pantalon de police (non  
 représenté) / pantalon classique

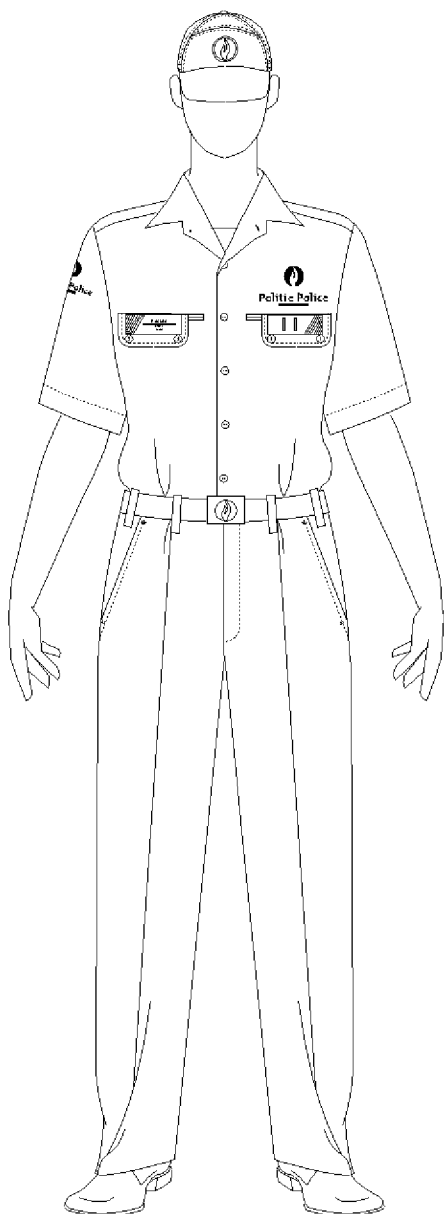

**Tenue de base de l'agent de police**  
**Tenue de base du fonctionnaire de police**  
**- avec chemise d'été -**

**dames – dames**

politiepet / kepie (niet afgebeeld) –  
 zomerhemd – naam- en gradenplaatje –  
 broeksriem – broekrok / politiebreek (niet  
 afgebeeld) / klassieke broek (niet afgebeeld)

casquette de police / képi (non représenté) –  
 chemise d'été – plaquette nominative et de  
 grade – ceinture – jupe-culotte / pantalon de  
 police (non représenté) / pantalon classique  
 (non représenté)

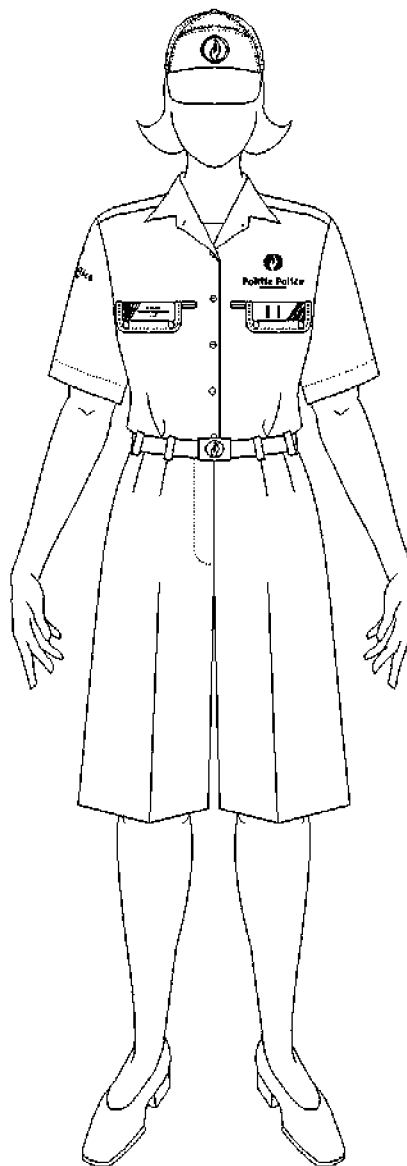

**Basiskledij van de agent van politie**  
**Basiskledij van de politieambtenaar**  
**- met winterhemd -**

kepie / politiepet (niet afgebeeld) –  
winterhemd met das – naam- en  
gradenplaatje – broeksriem – klassieke broek  
/ politiebroek (niet afgebeeld)

**Tenue de base de l'agent de police**  
**Tenue de base du fonctionnaire de police**  
**- avec chemise d'hiver -**

képi / casquette de police (non représenté) –  
chemise d'hiver avec cravate – plaquette  
nominative et de grade – ceinture – pantalon  
classique / pantalon de police (non  
représenté)

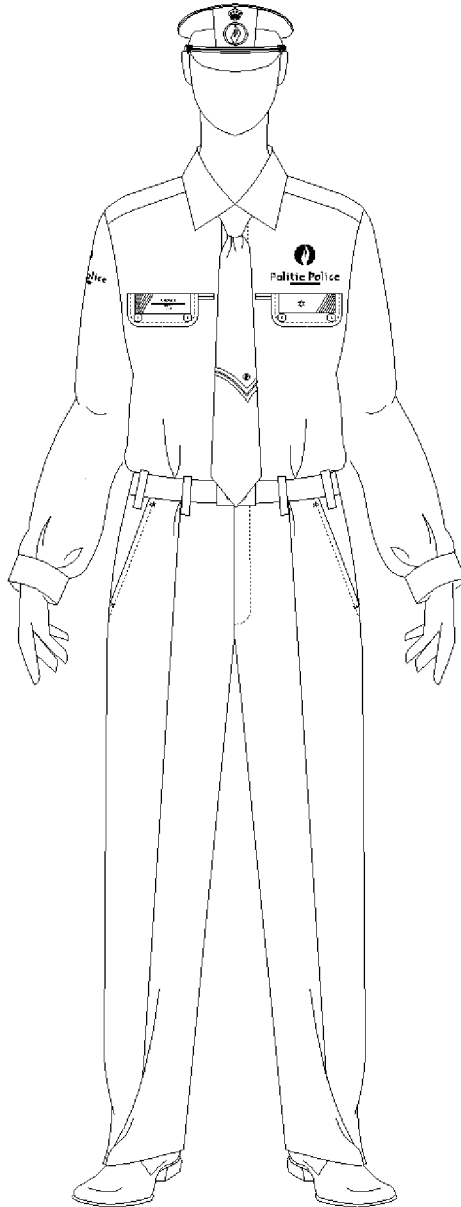



**Basiskledij van de agent van politie**  
**Basiskledij van de politieambtenaar**  
**- met pullover -**

kepie / politiepet (niet afgebeeld) – pullover –  
 naam- en gradenplaatje – broeksriem -  
 klassieke broek / politiebreek (niet afgebeeld)  
 / broekrok (niet afgebeeld)

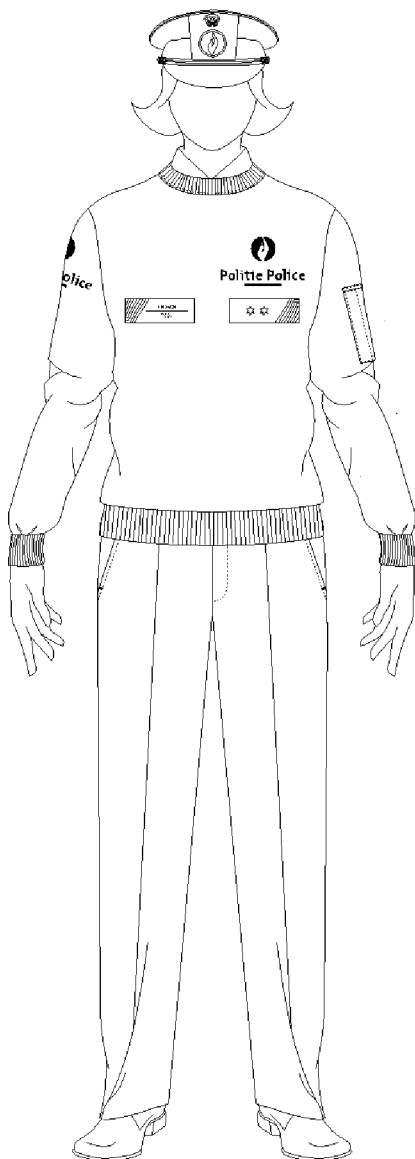

**Tenue de base de l'agent de police**  
**Tenue de base du fonctionnaire de police**  
**- avec pull-over -**

képi / casquette de police (non représenté) –  
 pull-over – plaquette nominative et de grade  
 – ceinture – pantalon classique / pantalon de  
 police (non représenté) / jupe-culotte (non  
 représenté)

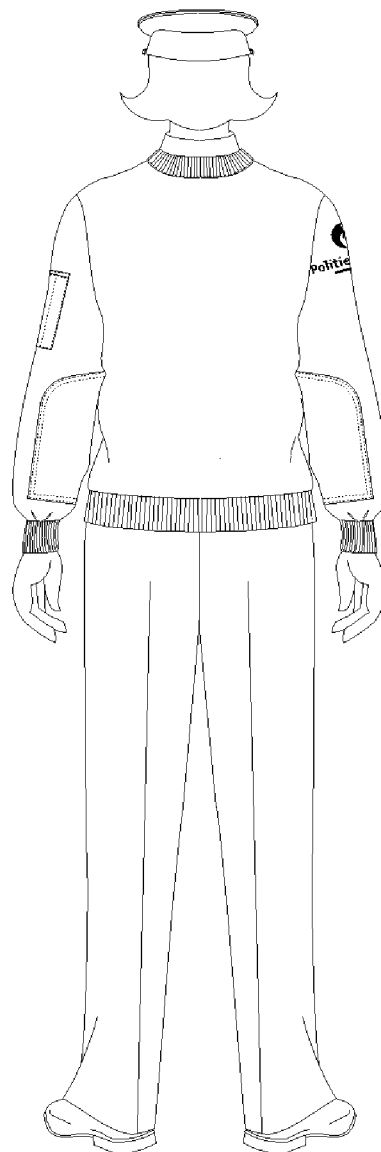

**Basiskledij van de agent van politie**  
**Basiskledij van de politieambtenaar**  
 - met pullover met rolkraag -

politiepet / kepie (niet afgebeeld) – pullover met rolkraag – naam- en gradenplaatje – broeksriem – politiebreek / klassieke broek (niet afgebeeld)

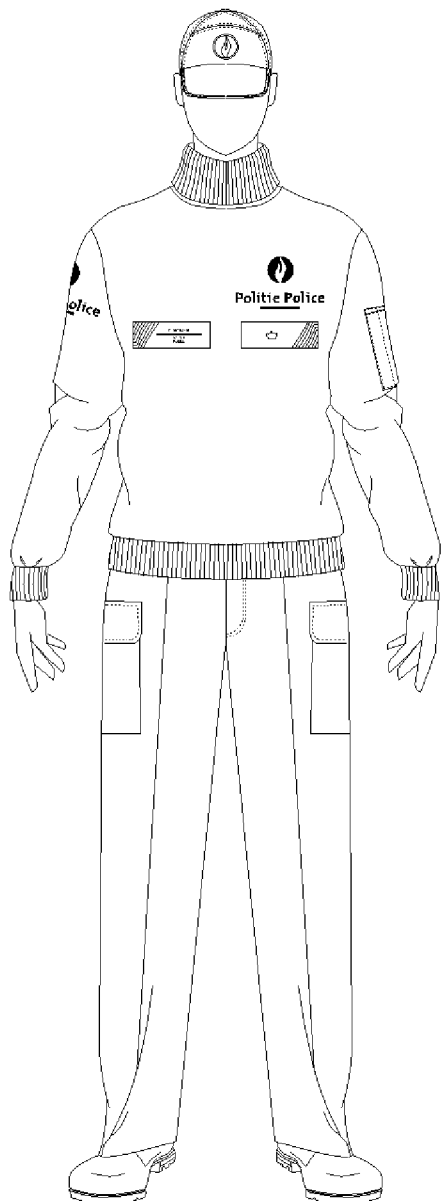

**Tenue de base de l'agent de police**  
**Tenue de base du fonctionnaire de police**  
 - avec pull-over à col roulé -

casquette de police / képi (non représenté) – pull-over à col roulé – plaquette nominative et de grade – ceinture – pantalon de police / pantalon classique (non représenté)

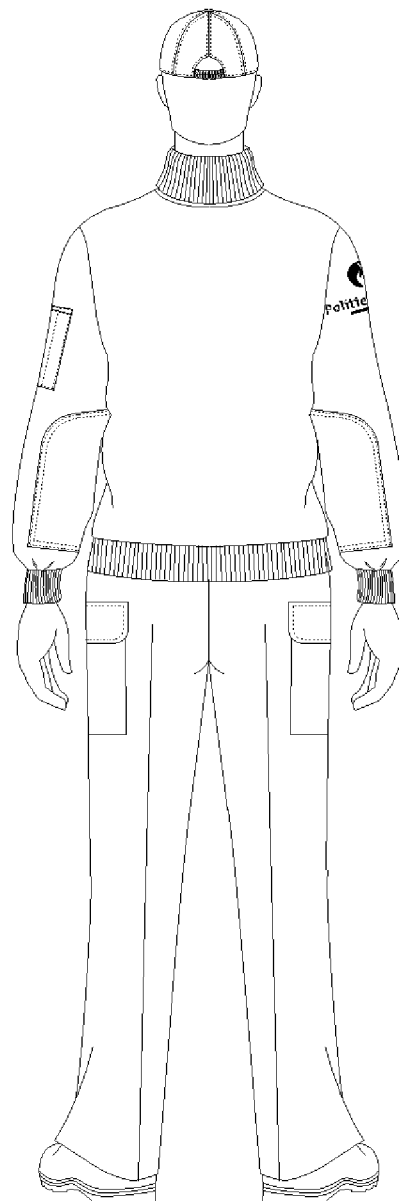

**Basiskledij van de agent van politie**  
**Basiskledij van de politieambtenaar**  
**-met blouson kort -**

kepie / politiepet (niet afgebeeld) – blouson kort – naam- en gradenplaatje – klassieke broek / politiebroek (niet afgebeeld) / broekrok (niet afgebeeld)

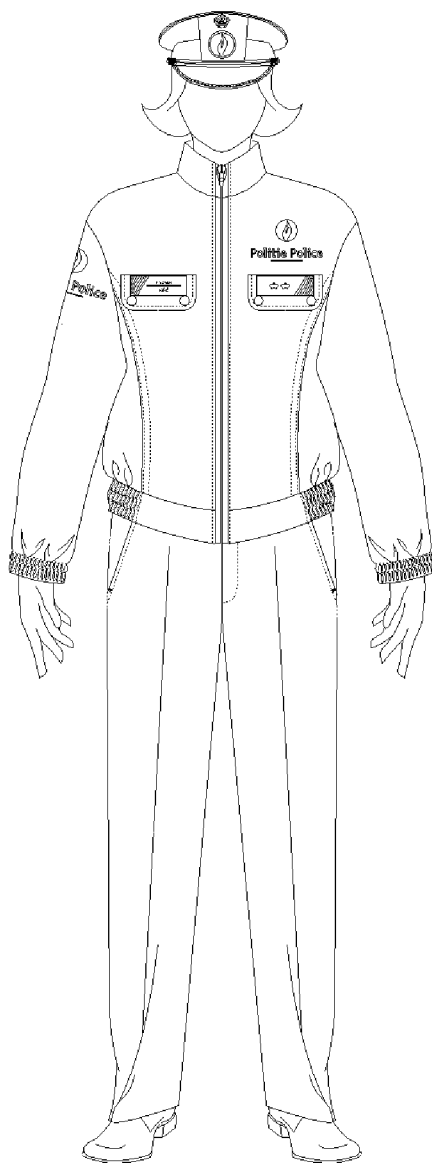

**Tenue de base de l'agent de police**  
**Tenue de base du fonctionnaire de police**  
**- avec blouson court -**

képi / casquette de police (non représenté) – blouson court – plaquette nominative et de grade – pantalon classique / pantalon de police (non représenté) / jupe-culotte (non représenté)

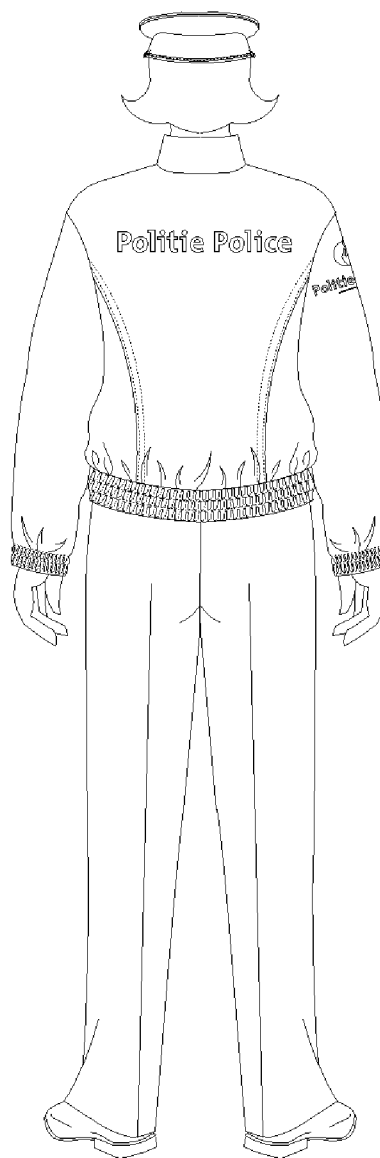

**Basiskledij van de agent van politie**  
**Basiskledij van de politieambtenaar**  
 - met blouson halflang -

politiepet / kepie (niet afgebeeld) – blouson  
 halflang – naam- en gradenplaatje –  
 politiebreek / klassieke broek (niet afgebeeld)

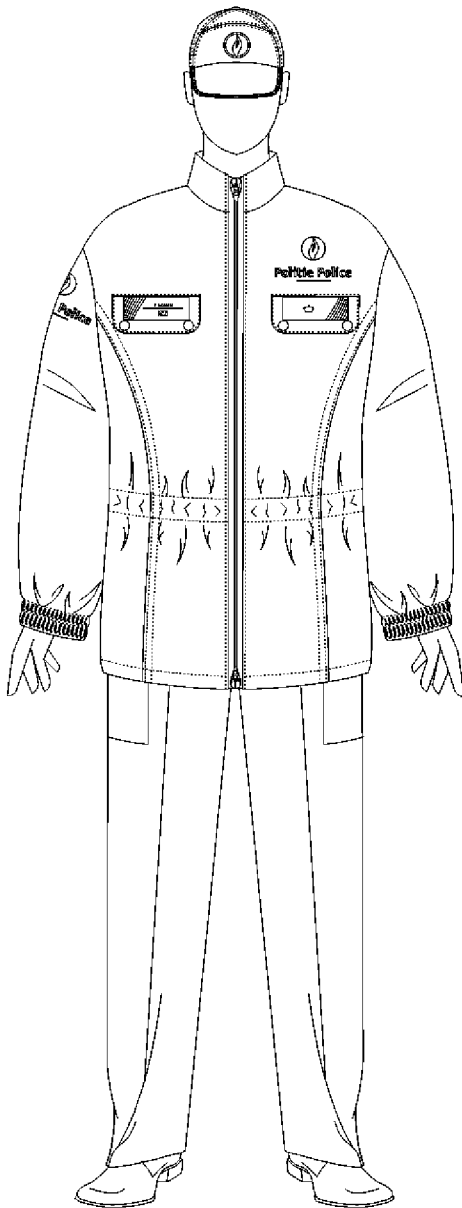

**Tenue de base de l'agent de police**  
**Tenue de base du fonctionnaire de police**  
 - avec blouson mi-long -

casquette de police / képi (non représenté) –  
 blouson mi-long – plaquette nominative et de  
 grade – pantalon de police / pantalon  
 classique (non représenté)

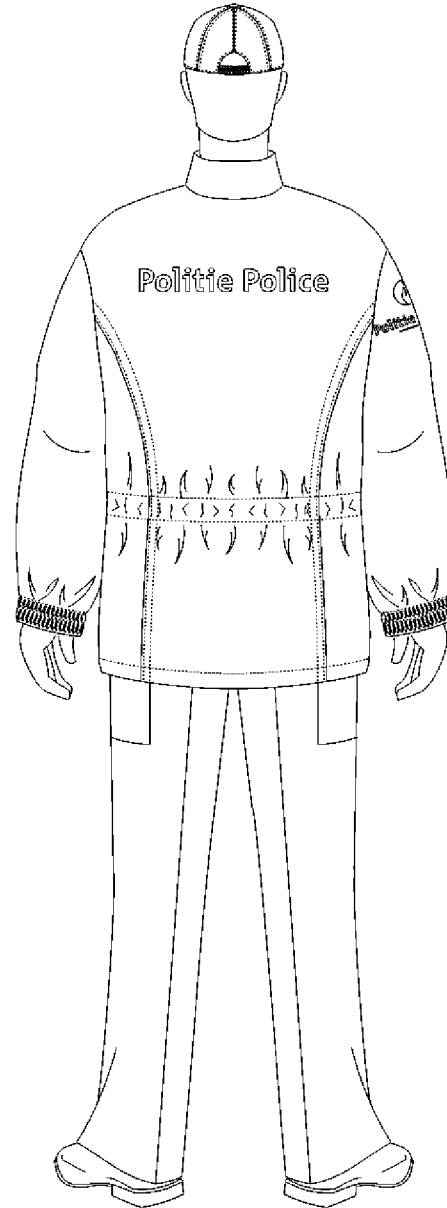

**Basiskledij van de agent van politie  
Basiskledij van de politieambtenaar  
-met parka -**

politiepet / kepie (niet afgebeeld) – parka –  
naam- en gradenplaatje – politiebroek /  
klassieke broek (niet afgebeeld)

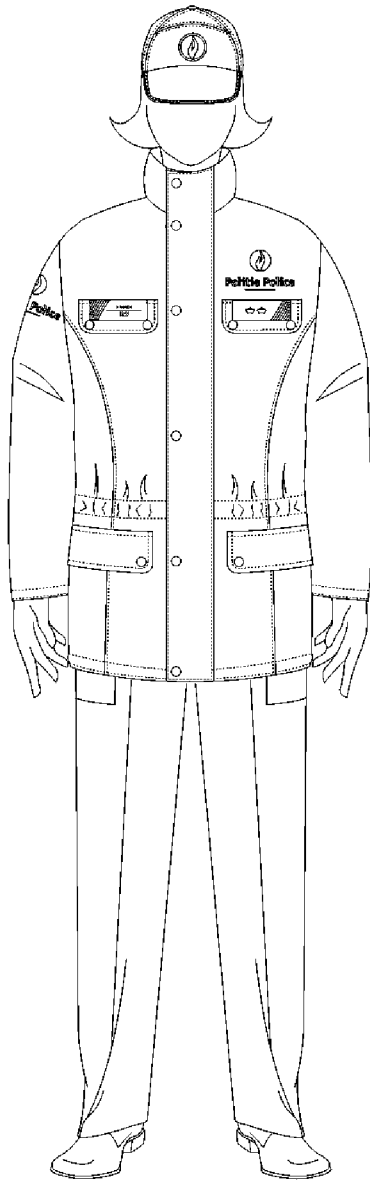

**Tenue de base de l'agent de police  
Tenue de base du fonctionnaire de police  
- avec parka -**

casquette de police / képi (non représenté) –  
parka – plaquette nominative et de grade –  
pantalon de police / pantalon classique (non  
représenté)

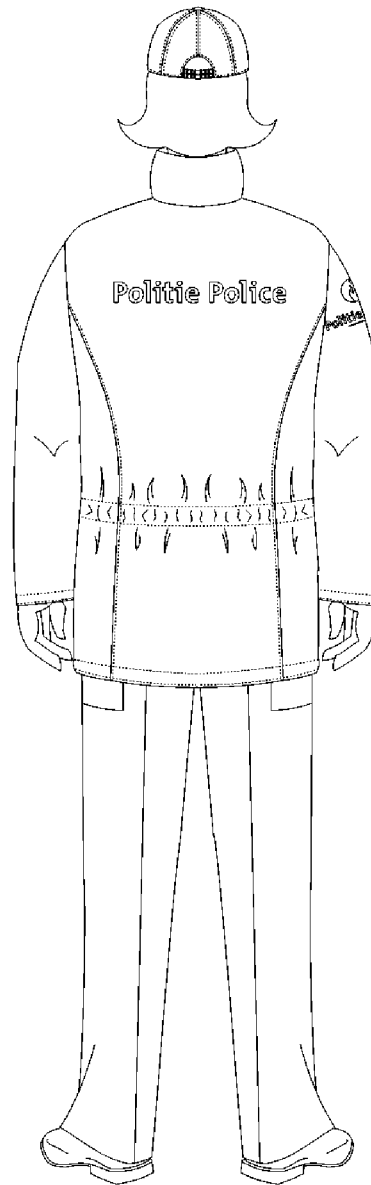

**Basiskledij van de agent van politie**  
**Basiskledij van de politieambtenaar**  
**- met fleece -**

politiepet / kepie (niet afgebeeld) –  
winterhemd - das - fleece – naam- en  
gradenplaatje – politiebroek / klassieke broek  
(niet afgebeeld)

**Tenue de base de l'agent de police**  
**Tenue de base du fonctionnaire de police**  
**- avec fleece -**

casquette de police / képi (non représenté) –  
chemise d'hiver – cravate – fleece – plaquette  
nominative et de grade – pantalon de police /  
pantalon classique (non représenté)

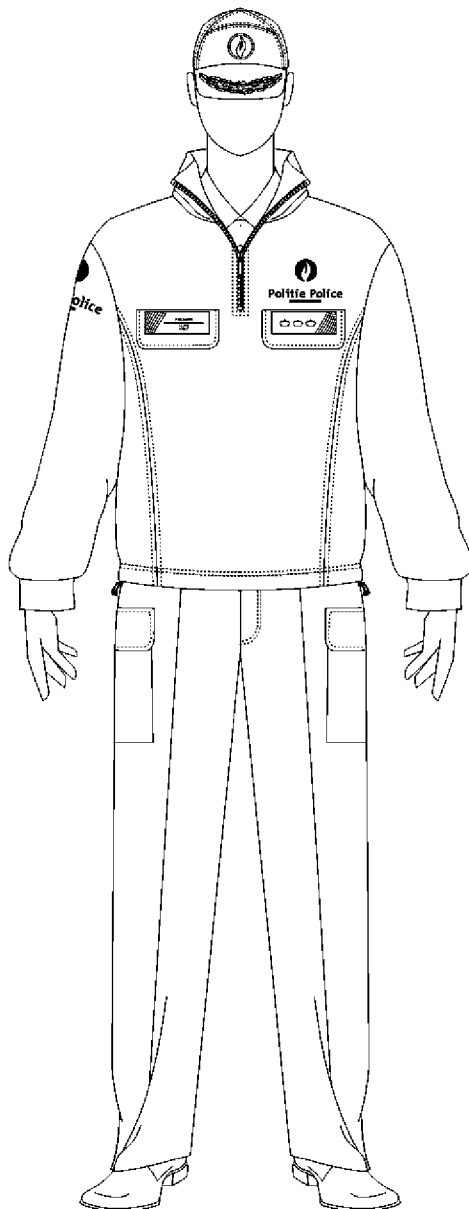

**Basiskledij van de agent van politie**  
**Basiskledij van de politieambtenaar**  
**- met regenkleding-**

politiepet / kepie (niet afgebeeld) –  
regenkleding – naam- en gradenplaatje

**Tenue de base de l'agent de police**  
**Tenue de base du fonctionnaire de police**  
**- avec vêtement de pluie -**

casquette de police / képi (non représenté) –  
vêtement de pluie – plaquette nominative et  
de grade

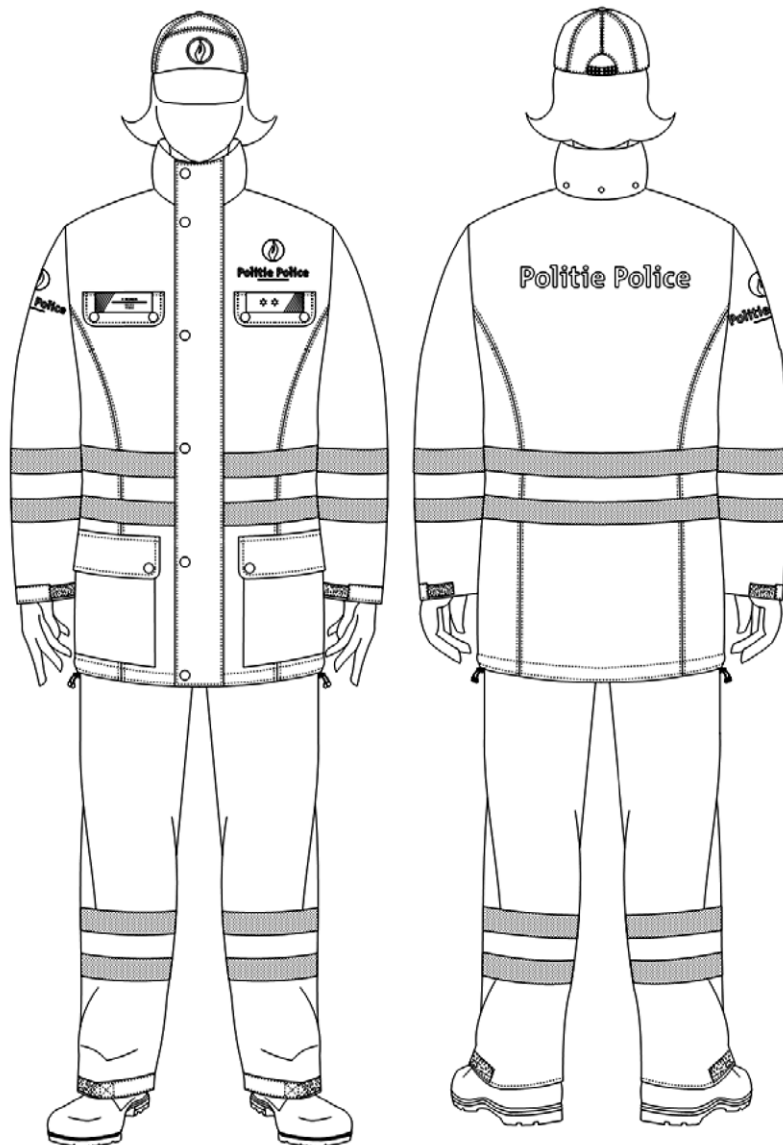

**Basiskledij van de agent van politie**  
**Basiskledij van de politieambtenaar**  
**- met werkkleding -**

politiepet – werkkleding – naam- en  
gradenplaatje

**Tenue de base de l'agent de police**  
**Tenue de base du fonctionnaire de police**  
**- avec vêtement de travail -**

casquette de police – vêtement de travail –  
plaquette nominative et de grade

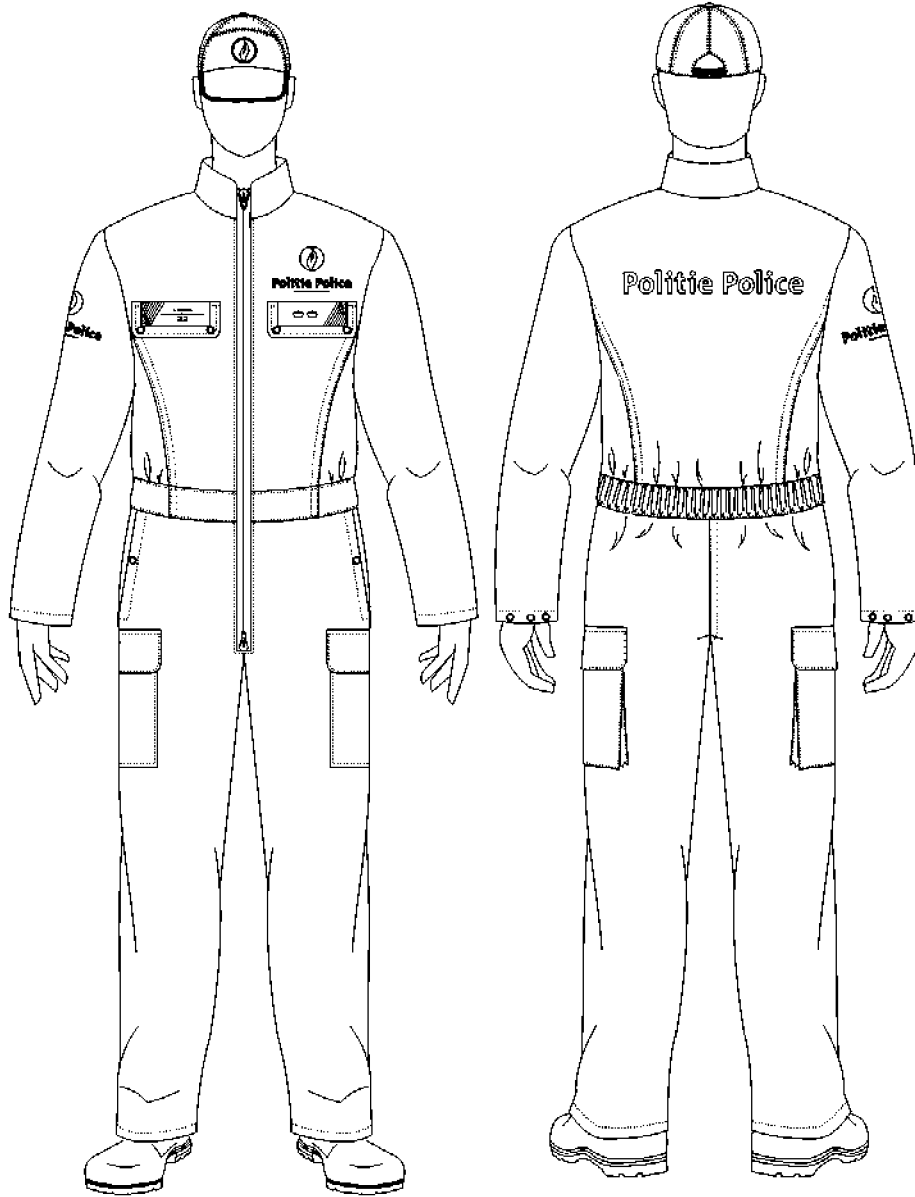



**Basiskledij van de agent van politie**  
**Basiskledij van de politieambtenaar**

**Tenue de base de l'agent de police**  
**Tenue de base du fonctionnaire de police**

**Politiepet**  
**Casquette de police**

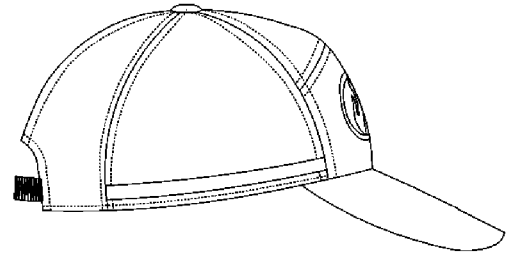
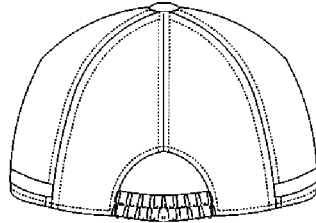
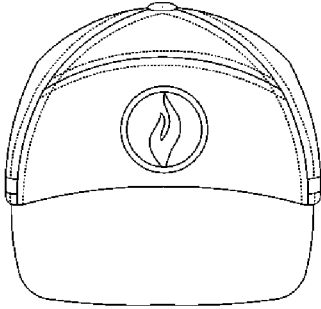

kader van de agenten  
cadre des agents

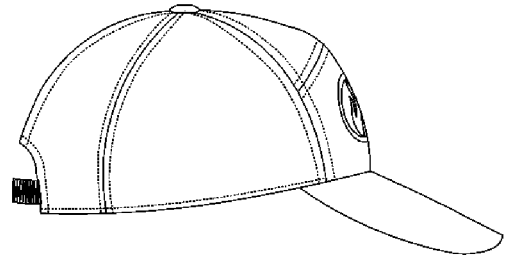
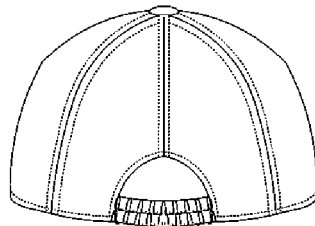
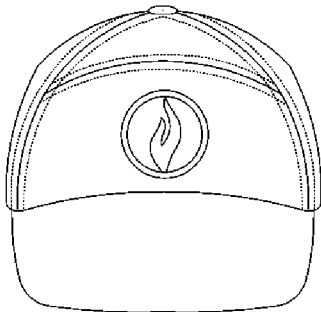

basiskader  
cadre de base

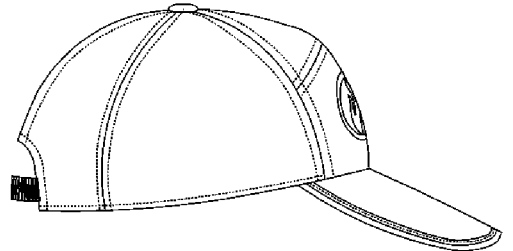
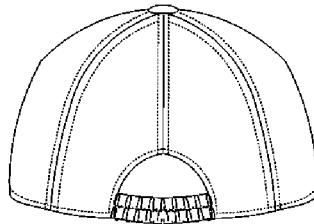
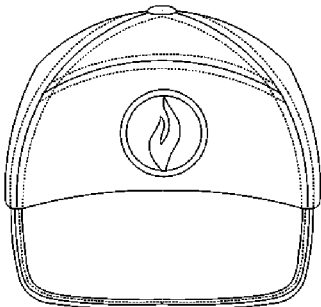

middenkader  
cadre moyen

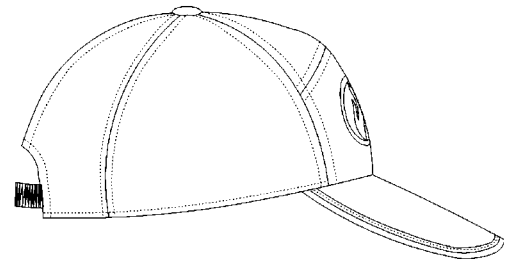
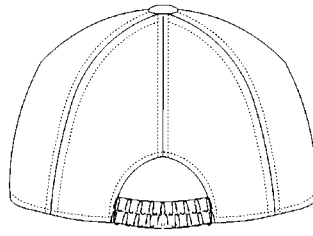

aspirant-commissaris en commissaris  
aspirant-commissaire et commissaire

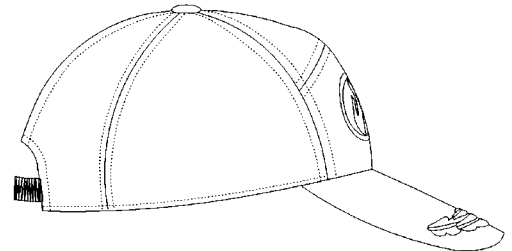
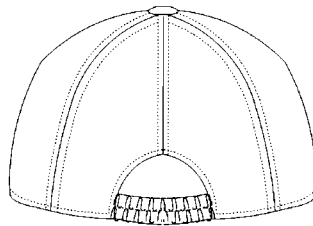

hoofdcommissaris  
commissaire divisionnaire

Aspirant-Agent Agent	Zilverkleurig logo Boord in gevaporiseerd blauw op het zijvlak
Aspirant-Inspecteur Inspecteur	Zilverkleurig logo
Aspirant-Hoofdinspecteur Hoofdinspecteur	Zilverkleurig logo Zilverkleurige bies op de klep
Aspirant-Commissaris Commissaris	Goudkleurig logo Goudkleurige bies op de klep
Hoofdcommissaris	Goudkleurig logo Dubbele rij goudkleurige eikenbladeren op de klep
Aspirant-Agent Agent	Logo de couleur argentée Bord bleu vaporisé sur le bandeau
Aspirant-Inspecteur Inspecteur	Logo de couleur argentée
Aspirant-Inspecteur principal Inspecteur principal	Logo de couleur argentée Liseré argenté sur la penne
Aspirant-Commissaire Commissaire	Logo de couleur dorée Liseré doré sur la penne
Commissaire divisionnaire	Logo de couleur dorée Double rangée de feuilles de chêne brodées sur la penne

**Basiskledij van de agent van politie**  
**Basiskledij van de politieambtenaar**

**Tenue de base de l'agent de police**  
**Tenue de base du fonctionnaire de police**

**Kepie – Képi**

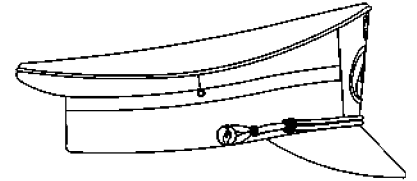
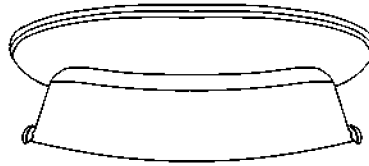
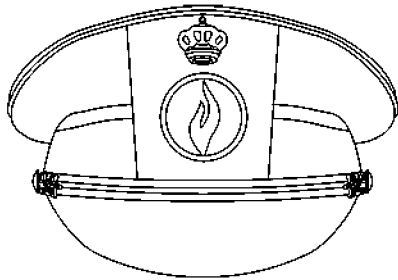

kader van agenten  
cadre des agents

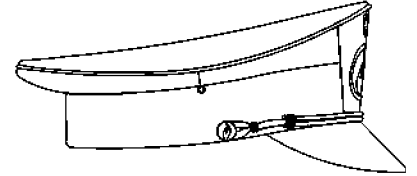
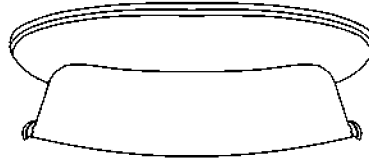
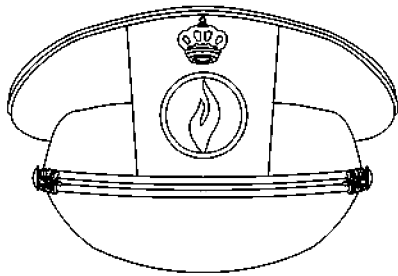

basiskader  
cadre de base

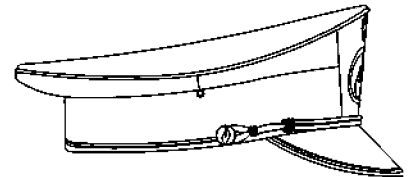
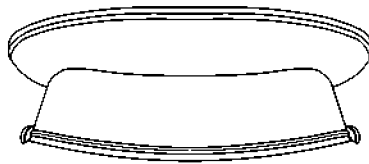
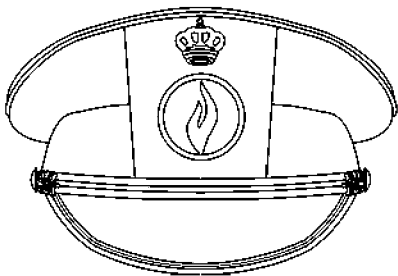

middenkader  
cadre moyen

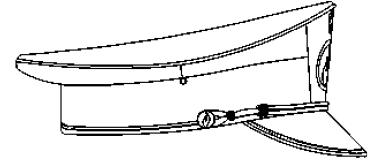
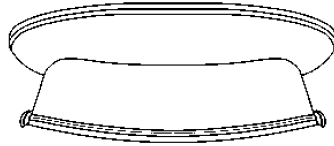
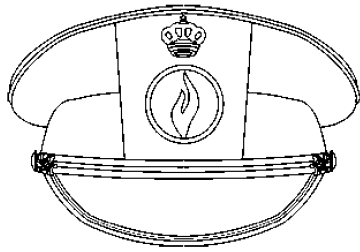

aspirant-commissaris en commissaris  
aspirant-commissaire et commissaire

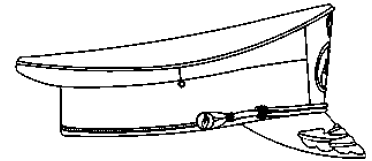
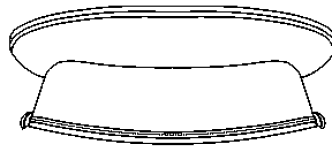
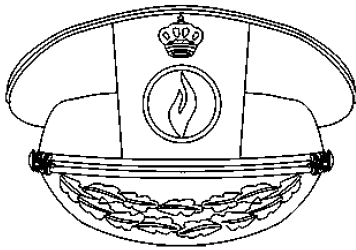

hoofdcommissaris  
commissaire divisionnaire

Aspirant-Agent Agent	Zilverkleurig logo Boord in geïmpregneerd blauw op de band
Aspirant-Inspecteur Inspecteur	Zilverkleurig logo
Aspirant-Hoofdinspecteur Hoofdinspecteur	Zilverkleurig logo Zilverkleurige bies op de klep Zilverkleurige bies op de band
Aspirant-Commissaris Commissaris	Goudkleurig logo Goudkleurige bies op de klep Goudkleurige bies op de band
Hoofdcommissaris	Goudkleurig logo Dubbele rij goudkleurige eikenbladeren op de klep Goudkleurige bies op de band
Aspirant-Agent Agent	Logo en couleur argentée Bord bleu vaporisé sur le bandeau
Aspirant-Inspecteur Inspecteur	Logo en couleur argentée
Aspirant-Inspecteur principal Inspecteur principal	Logo en couleur argentée Liseré argenté sur la penne Liseré argenté sur le bandeau
Aspirant-Commissaire Commissaire	Logo en couleur dorée Liseré doré sur la penne Liseré doré sur le bandeau
Commissaire divisionnaire	Logo en couleur dorée Double rangée de feuilles de chêne brodées sur la penne Liseré doré sur le bandeau

**Basiskledij van de agent van politie**  
**Basiskledij van de politieambtenaar**

**Tenue de base de l'agent de police**  
**Tenue de base du fonctionnaire de police**

**Naamplaatje**

**Plaquette nominative**

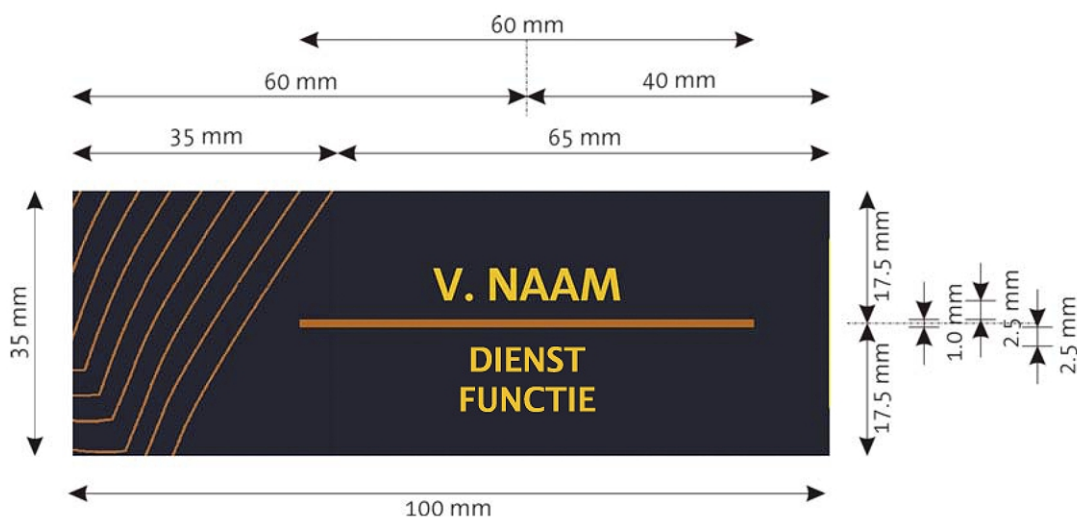

Afmetingen naamplaatje

Dimensions plaquette nominative

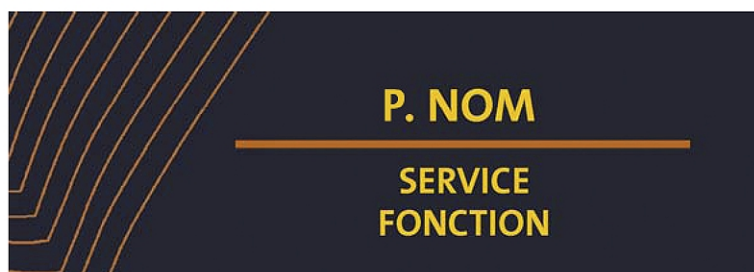

	Distinctieve aanduiding Indication distinctive	Naam + Dienst en/of functie Nom + Service et/ou fonction
Officierenkader federale politie Cadre officiers police fédérale	Oker Ocre	Goud Or
Officierenkader lokale politie Cadre officiers police locale	Lichtblauw Bleu clair	Goud Or
Kader van de agenten , basis- en middenkader federale politie Cadre des agents, de base et moyen police fédérale	Oker Ocre	Zilver Argent
Kader van agenten, basis- en middenkader lokale politie Cadre des agents, de base et moyen police locale	Lichtblauw Bleu clair	Zilver Argent

**Basiskledij van de agent van politie**  
**Basiskledij van de politieambtenaar**

**Tenue de base de l'agent de police**  
**Tenue de base du fonctionnaire de police**

**Gradenplaatje**

**Plaquette de grade**

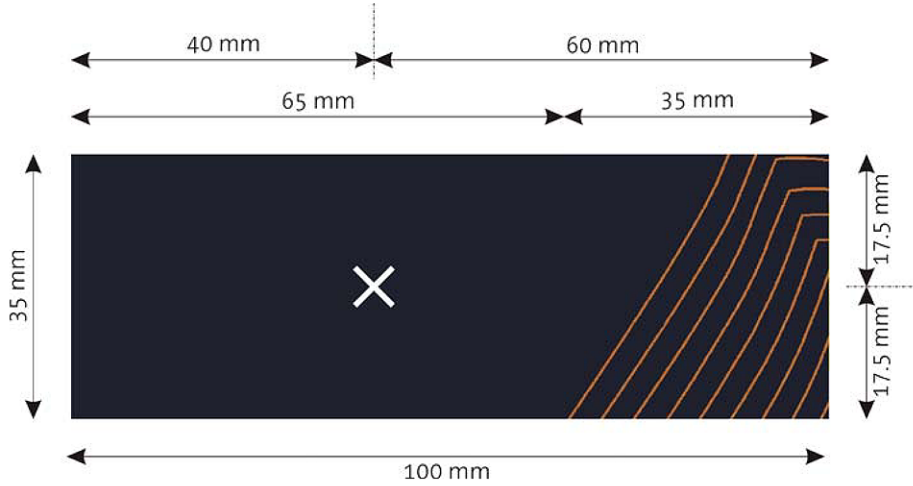

Afmetingen gradenplaatje  
1 element

Dimensions plaquette de grade  
1 élément

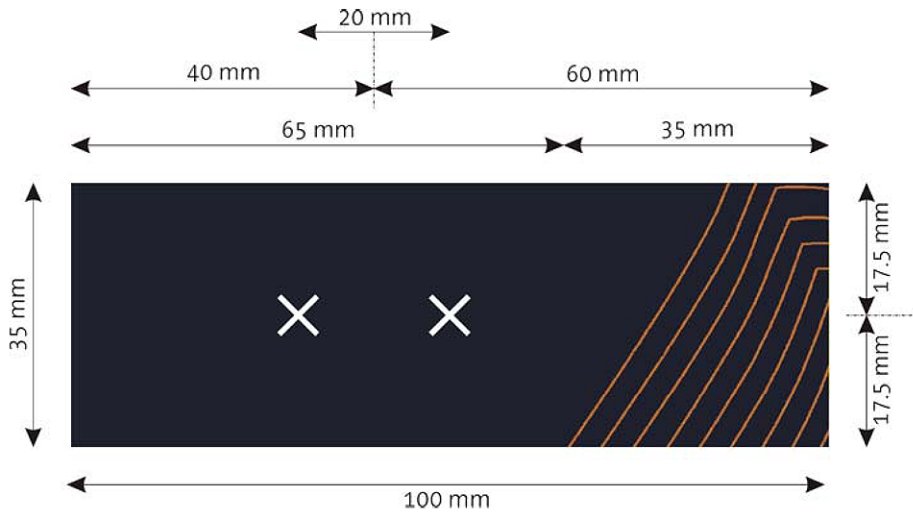

Afmetingen gradenplaatje  
2 elementen

Dimensions plaquette de grade  
2 éléments

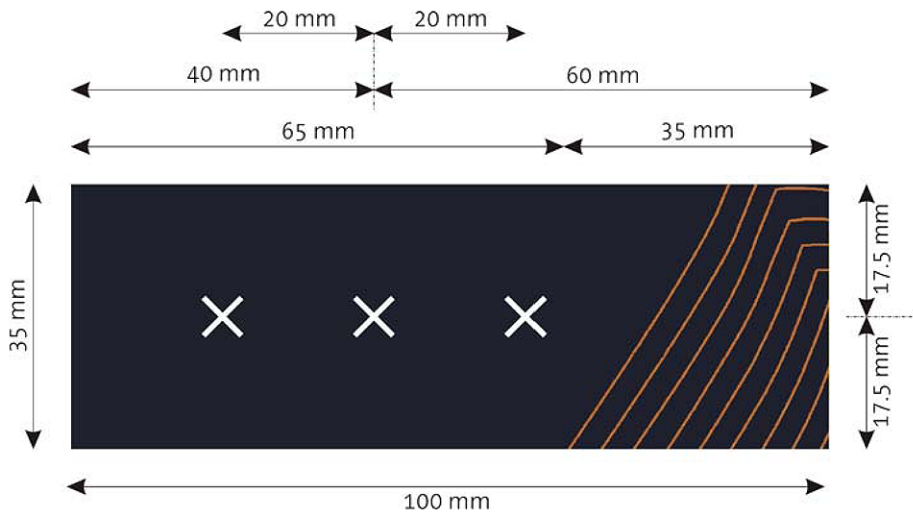

Afmetingen gradenplaatje  
3 elementen

Dimensions plaquette de grade  
3 éléments

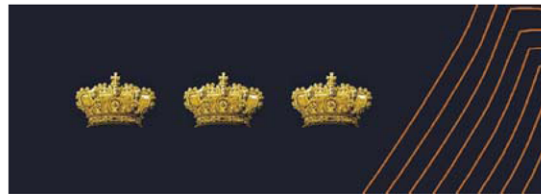

hoofdcommissaris

commissaire divisionnaire



commissaris

commissaire



aspirant-commissaris

aspirant-commissaire



hoofdinspecteur

inspecteur principal



aspirant-hoofdinspecteur

aspirant-inspecteur principal



inspecteur

inspecteur



aspirant-inspecteur

aspirant-inspecteur

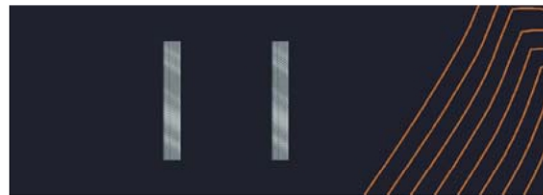

agent

agent



aspirant-agent

aspirant-agent



	Distinctieve aanduiding Indication distinctive	Element Elément
hoofdcommissaris federale politie commissaire divisionnaire police fédérale commissaris federale politie commissaire police fédérale aspirant-commissaris federale politie aspirant-commissaire police fédérale	Oker Ocre	Goud Or
hoofdcommissaris lokale politie commissaire divisionnaire police locale commissaris lokale politie commissaire police locale aspirant-commissaris lokale politie aspirant-commissaire police locale	Lichtblauw Bleu clair	Goud Or
hoofdinspecteur federale politie inspecteur principal police fédérale aspirant-hoofdinspecteur federale politie aspirant-inspecteur principal police fédérale inspecteur federale politie inspecteur police fédérale aspirant-inspecteur federale politie aspirant-inspecteur police fédérale agent federale politie agent police fédérale aspirant-agent federale politie aspirant-agent police fédérale	Oker Ocre	Zilver Argent
hoofdinspecteur lokale politie inspecteur principal police locale aspirant-hoofdinspecteur lokale politie aspirant-inspecteur principal police Locale inspecteur lokale politie inspecteur police locale aspirant-inspecteur lokale politie aspirant-inspecteur police locale agent lokale politie agent police locale aspirant-agent lokale politie aspirant-agent police locale	Lichtblauw Bleu clair	Zilver Argent

Gezien om te worden gevoegd bij Ons besluit van 10 juni 2006 houdende de regeling van het uniform van de geïntegreerde politie, gestructureerd op twee niveaus.

Vu pour être annexé à Notre arrêté du 10 juin 2006 relatif à l'uniforme de la police intégrée, structurée à deux niveaux.

ALBERT

Van Koningswege :  
De Minister van Binnenlandse Zaken,  
P. DEWAELE

ALBERT

Par le Roi :  
Le Ministre de l'Intérieur,  
P. DEWAELE

Bijlage B bij het koninklijk besluit van 10 juni 2006. — Annexe B à l'arrêté royal du 10 juin 2006

**Stadskledij van de agent van politie**  
**Stadskledij van de politieambtenaar**  
**- met hemd -**

**Heren en dames –**  
**Messieurs et dames**

kepie / winterhemd / zomerhemd ( niet afgebeeld) – das – naam- en gradenplaatje – klassieke broek met broeksriem

képi / chemise d'hiver / chemise d'été (non représenté) - cravate – plaquette nominative et de grade – pantalon classique avec ceinture

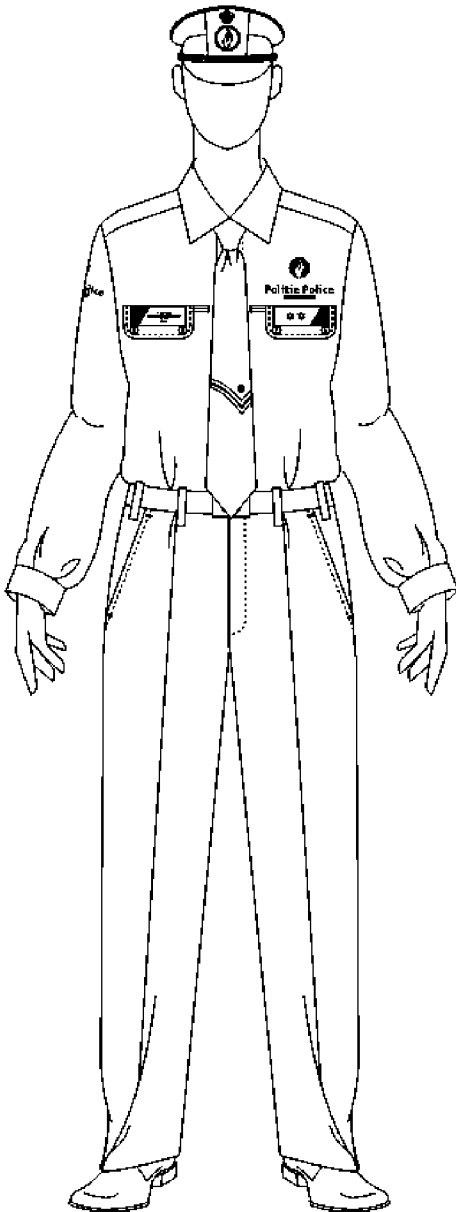

**Tenue de ville de l'agent de police**  
**Tenue de ville du fonctionnaire de police**  
**- avec chemise -**

**dames –dames**

hoedje / kepie (niet afgebeeld) – winterhemd / zomerhemd (niet afgebeeld) – das – naam- en gradenplaatje – rok / klassieke broek met broeksriem (niet afgebeeld)

chapeau / képi (non représenté) – chemise d'hiver / chemise d'été (non représenté) – cravate – plaquette nominative et de grade – jupe / pantalon classique avec ceinture (non représenté)

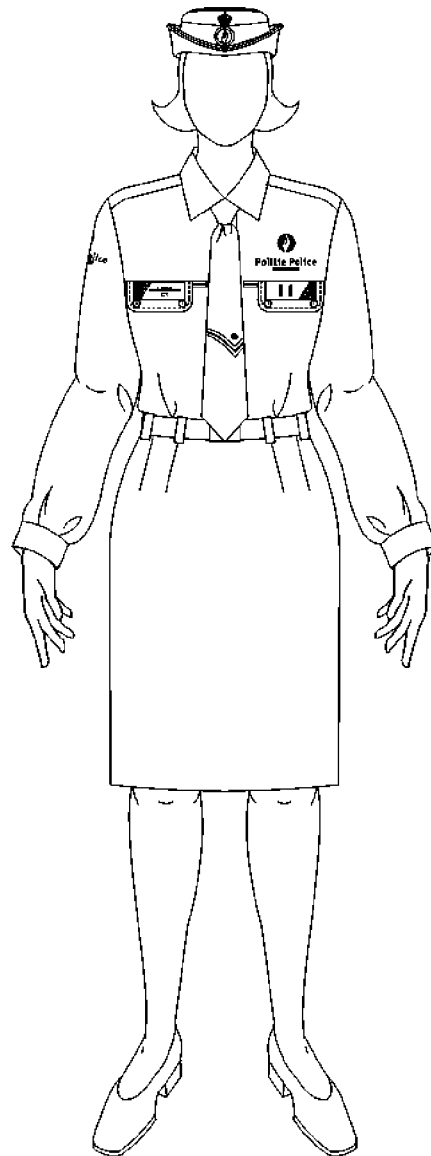

- Stadskledij van de agent van politie**  
**Stadskledij van de politieambtenaar**  
 - met blouson kort, blouson halflang of parka -

hoedje / kepie (niet afgebeeld) – blouson halflang / blouson kort (niet afgebeeld) / parka (niet afgebeeld) – naam- en gradenplaatje – rok / klassieke broek met riem (niet afgebeeld) – zomerhemd (niet afgebeeld) / winterhemd (niet afgebeeld) – das (niet afgebeeld)

- Tenue de ville de l'agent de police**  
**Tenue de ville du fonctionnaire de police**  
 - Avec blouson court, blouson mi-long ou parka -

chapeau / képi (non représenté) – blouson mi-long / blouson court (non représenté) / parka (non représenté) – plaquette nominative et de grade – jupe / pantalon classique avec ceinture (non représenté) – chemise d'été (non représenté) / chemise d'hiver (non représenté) – cravate (non représenté)

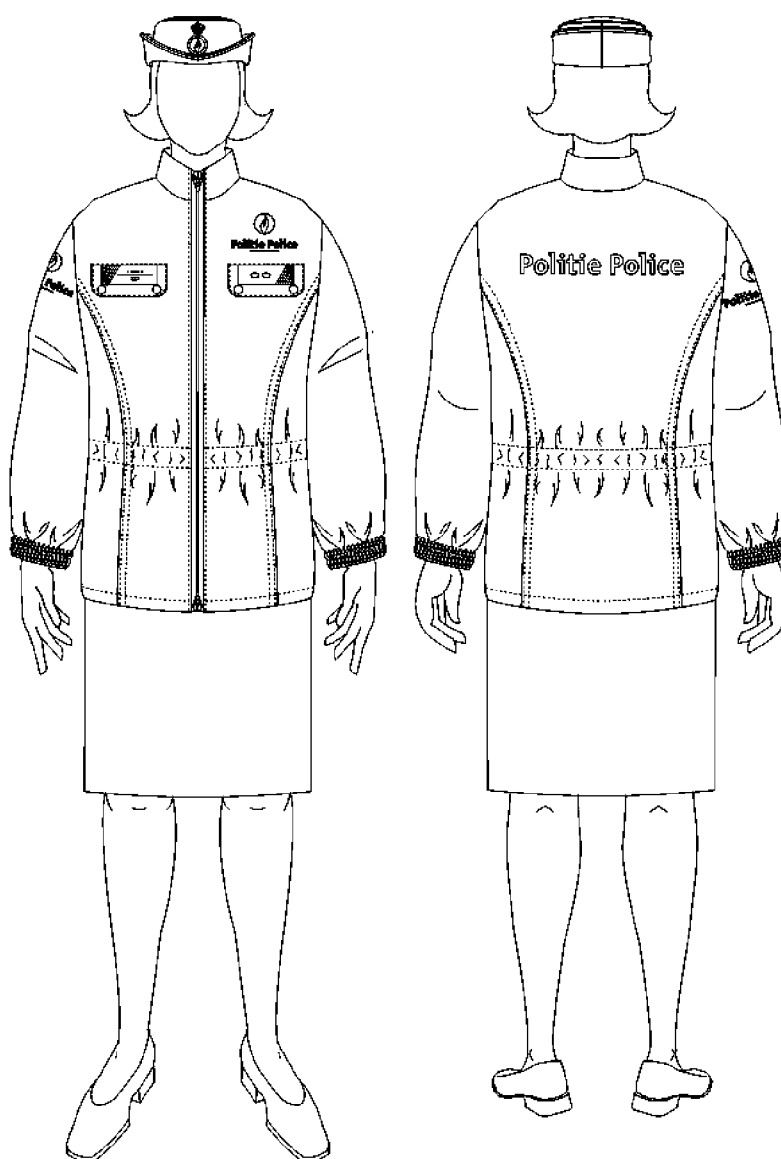

**Stadskledij van de agent van politie**  
**Stadskledij van de politieambtenaar**  
- vareuse -

**Tenue de ville de l'agent de police**  
**Tenue de ville du fonctionnaire de police**  
- vareuse -

kepie – vareuse – naam- en gradenplaatje –  
winterhemd / zomerhemd (niet afgebeeld) –  
das – klassieke broek

képi – vareuse – plaquette nominative et de  
grade – chemise d'hiver / chemise d'été (non  
représenté) – cravate – pantalon classique

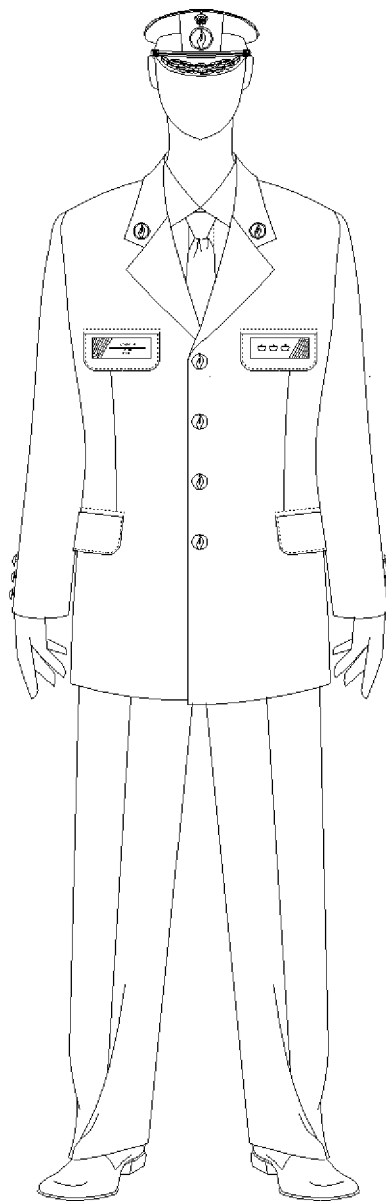

**Stadskledij van de agent van politie**  
**Stadskledij van de politieambtenaar**  
- vareuse -

**Dames**

hoedje – vareuse – naam- en gradenplaatje –  
winterhemd / zomerhemd (niet afgebeeld) –  
das – rok

**Tenue de ville de l'agent de police**  
**Tenue de ville du fonctionnaire de police**  
- vareuse -

**Dames**

chapeau – vareuse – plaquette nominative et  
de grade – chemise d'hiver / chemise d'été  
(non représenté) – cravate – jupe

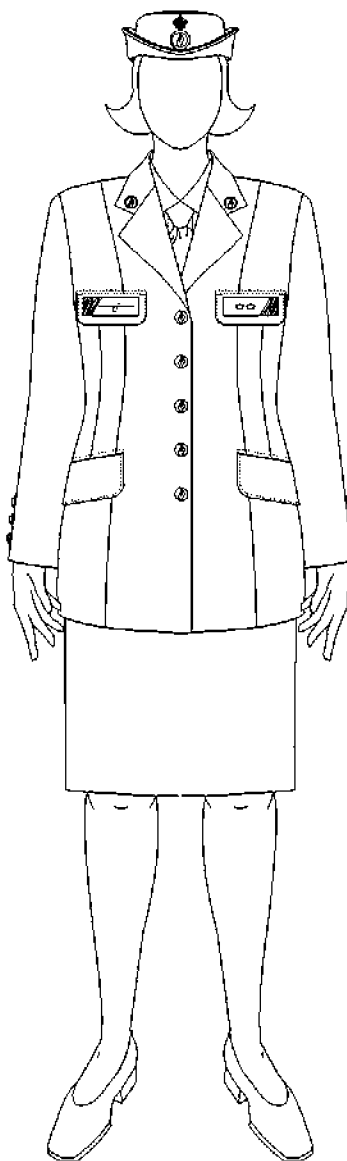

Stadskledij van de agent van politie  
Stadskledij van de politieambtenaar

Tenue de ville de l'agent de police  
Tenue de ville du fonctionnaire de police

Hoedje (dames)

Chapeau (dames)

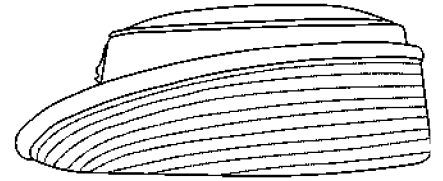
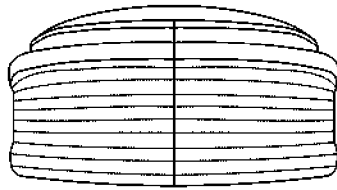
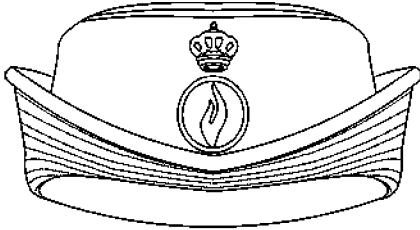

kader van de agenten  
cadre des agents

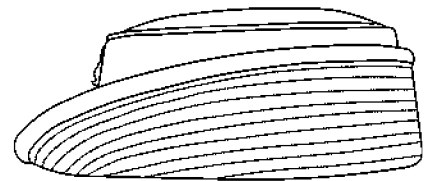
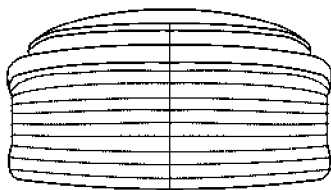
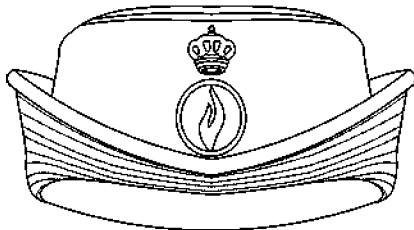

basiskader  
cadre de base

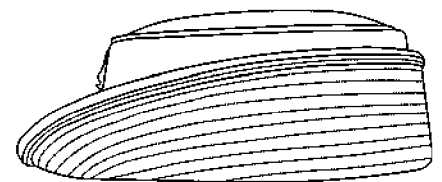
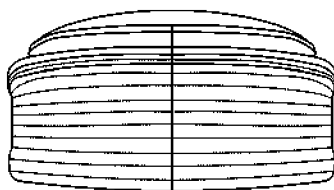
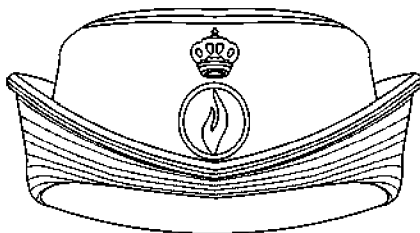

middenkader  
cadre moyen

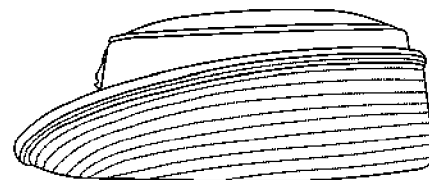
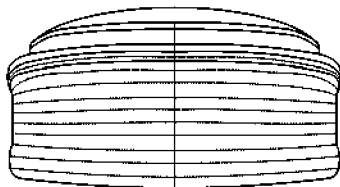
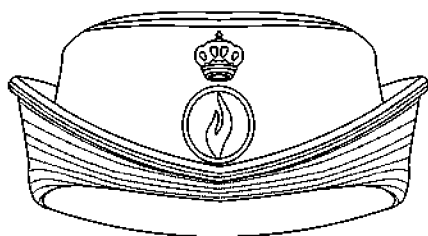

aspirant-commissaris en commissaris  
aspirant-commissaire et commissaire

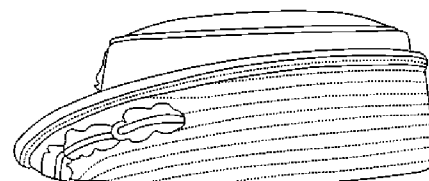
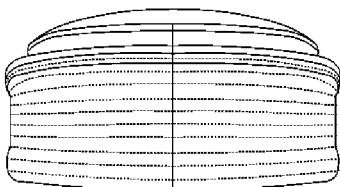
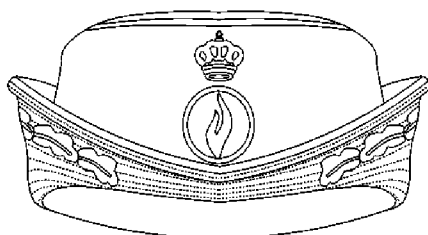

hoofdcommissaris  
commissaire divisionnaire

Aspirant-Agent Agent	Zilverkleurig logo Boord in geïmpregneerd blauw op het verticale vlak
Aspirant-Inspecteur Inspecteur	Zilverkleurig logo
Aspirant-Hoofdinspecteur Hoofdinspecteur	Zilverkleurig logo Zilverkleurige bies op de buitenzijde van de klep
Aspirant-Commissaris Commissaris	Goudkleurig logo Goudkleurige bies op de buitenzijde van de klep
Hoofdcommissaris	Goudkleurig logo Goudkleurige bies op de buitenzijde van de klep Dubbele rij goudkleurige eikenbladeren op de buitenzijde van de klep

Aspirant-Agent Agent	Logo argenté Bord en bleu vaporisé sur le pan vertical
Aspirant-Inspecteur Inspecteur	Logo argenté
Aspirant-Inspecteur principal Inspecteur principal	Logo argenté Liseré argenté sur le côté extérieur du revers
Aspirant-Commissaire Commissaire	Logo doré Liseré doré sur le côté extérieur du revers
Commissaire divisionnaire	Logo doré Liseré doré sur le côté extérieur du revers Double rangée de feuilles de chêne brodées sur le côté extérieur du revers

**Stadskledij van de politieambtenaar**  
- **passanten (gedragen op de vareuse) –**  
**Enkel voor mandaathouders**

**Tenue de ville du fonctionnaire de police**  
- **passants ( portés sur la vareuse) –**  
**Uniquement pour les mandataires**

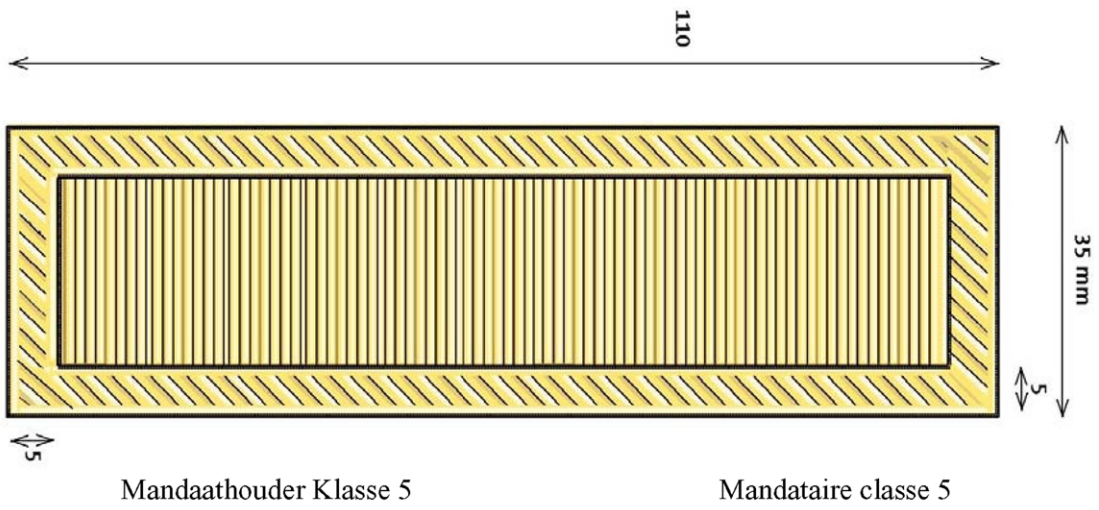
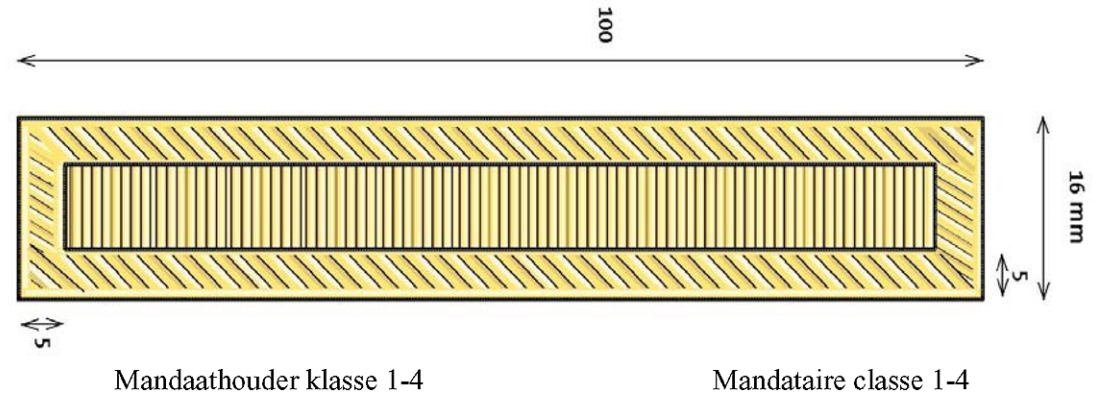



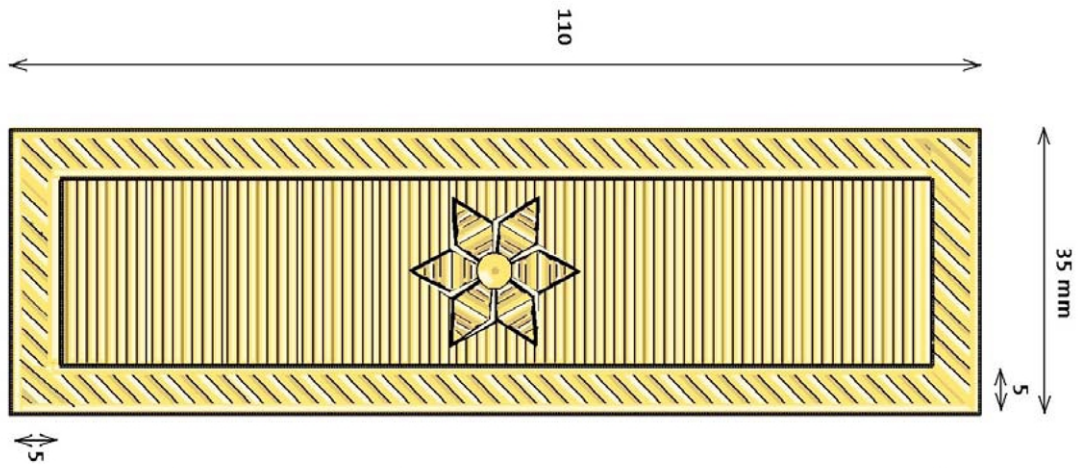

Mandaathouder klasse 6

Mandataire classe 6

Gezien om te worden gevoegd bij Ons besluit van 10 juni 2006 houdende de regeling van het uniform van de geïntegreerde politie, gestructureerd op twee niveaus.

Vu pour être annexé à Notre arrêté du 10 juin 2006 relatif à l'uniforme de la police intégrée, structurée à deux niveaux.

ALBERT

Van Koningswege :

De Minister van Binnenlandse Zaken,

P . DEWAEEL

ALBERT

Par le Roi :

Le Ministre de l'Intérieur,

P . DEWAEEL

Bijlage C bij het koninklijk besluit van 10 juni 2006. — Annexe C à l'arrêté royal du 10 juin 2006

**Ceremoniekledij van de agent van politie**  
**Ceremoniekledij van de politieambtenaar**  
- vareuse -

**Tenue de cérémonie de l'agent de police**  
**Tenue de cérémonie du fonctionnaire de**  
**police**  
- vareuse -

**Heren**

**Messieurs**

kepie – vareuse – nestels – naam- en  
gradenplaatje – ceremoniehemd – das –  
klassieke broek

képi – vareuse – aiguilletes – plaquette  
nominative et de grade – chemise de  
cérémonie – cravate – pantalon classique

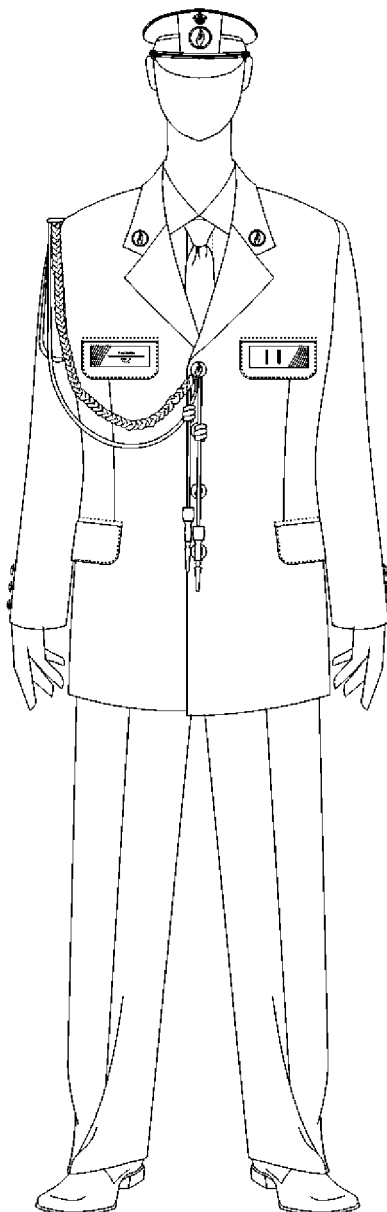

**Ceremoniekledij van de agent van politie**  
**Ceremoniekledij van de politieambtenaar**  
 - vareuse -

**Dames**

hoedje – vareuse – nestels – naam- en  
 gradenplaatje – ceremoniehemd – das – rok

**Tenue de cérémonie de l'agent de police**  
**Tenue de cérémonie du fonctionnaire de  
 police**  
 - vareuse -

**Dames**

chapeau – vareuse – aiguilletes – plaquette  
 nominative et de grade – chemise de  
 cérémonie – cravate – jupe

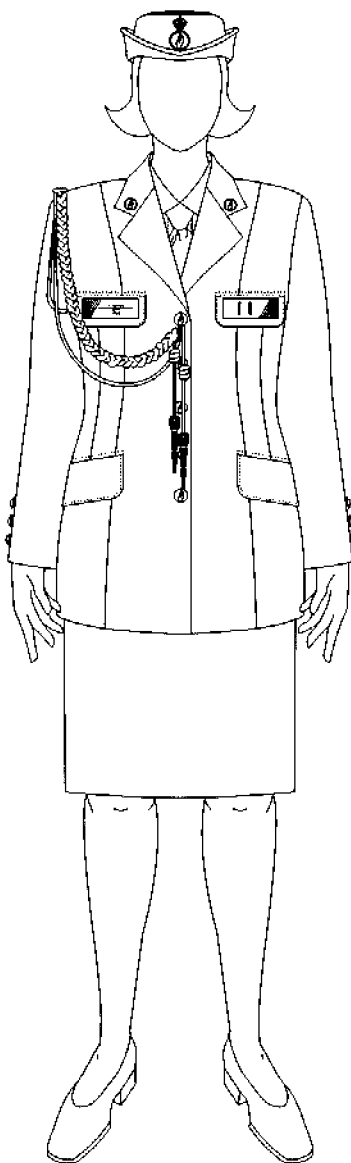

Gezien om te worden gevoegd bij Ons besluit van 10 juni 2006 houdende de regeling van het uniform van de geïntegreerde politie, gestructureerd op twee niveaus.

ALBERT

Van Koningswege :  
 De Minister van Binnenlandse Zaken,  
 P . DEWAEEL

Vu pour être annexé à Notre arrêté du 10 juin 2006 relatif à l'uniforme de la police intégrée, structurée à deux niveaux.

ALBERT

Par le Roi :  
 Le Ministre de l'Intérieur,  
 P . DEWAEEL

Bijlage D bij het koninklijk besluit van 10 juni 2006. — Annexe D à l'arrêté royal du 10 juin 2006

**Fig. 3a**



Overgooier : voor  
Chasuble : avant



Overgooier : achter  
Chasuble : arrière

Gezien om te worden gevoegd bij Ons besluit van 10 juni 2006 houdende de regeling van het uniform van de geïntegreerde politie, gestructureerd op twee niveaus.

ALBERT

Van Koningswege :

De Minister van Binnenlandse Zaken,

P . DEWAELE

Vu pour être annexé à Notre arrêté du 10 juin 2006 relatif à l'uniforme de la police intégrée, structurée à deux niveaux.

ALBERT

Par le Roi :

Le Ministre de l'Intérieur,

P . DEWAELE

Bijlage E bij het koninklijk besluit van 10 juni 2006. — Annexe E à l'arrêté royal du 10 juin 2006  
**Verkeersmantel** **Manteau de circulation**

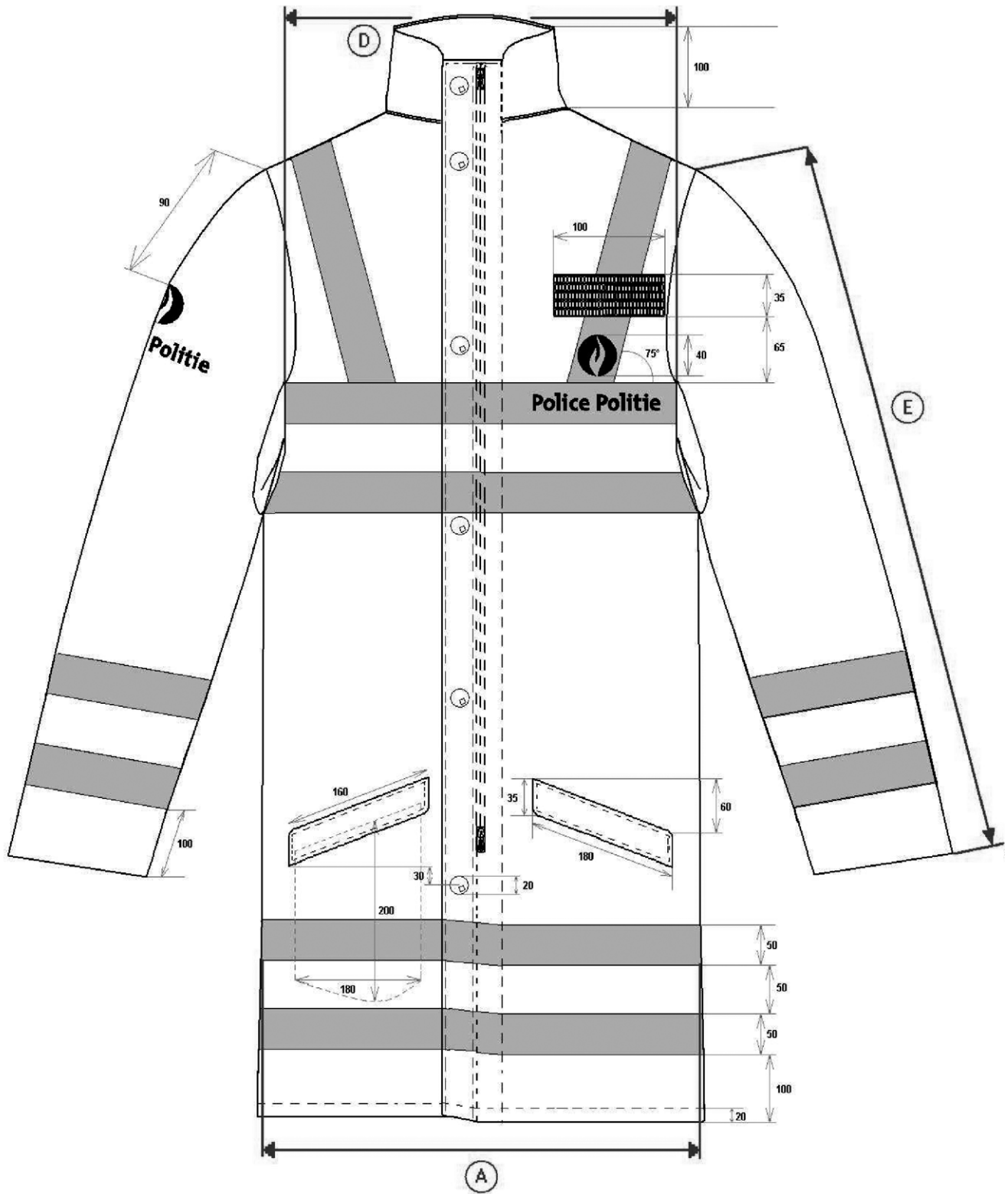

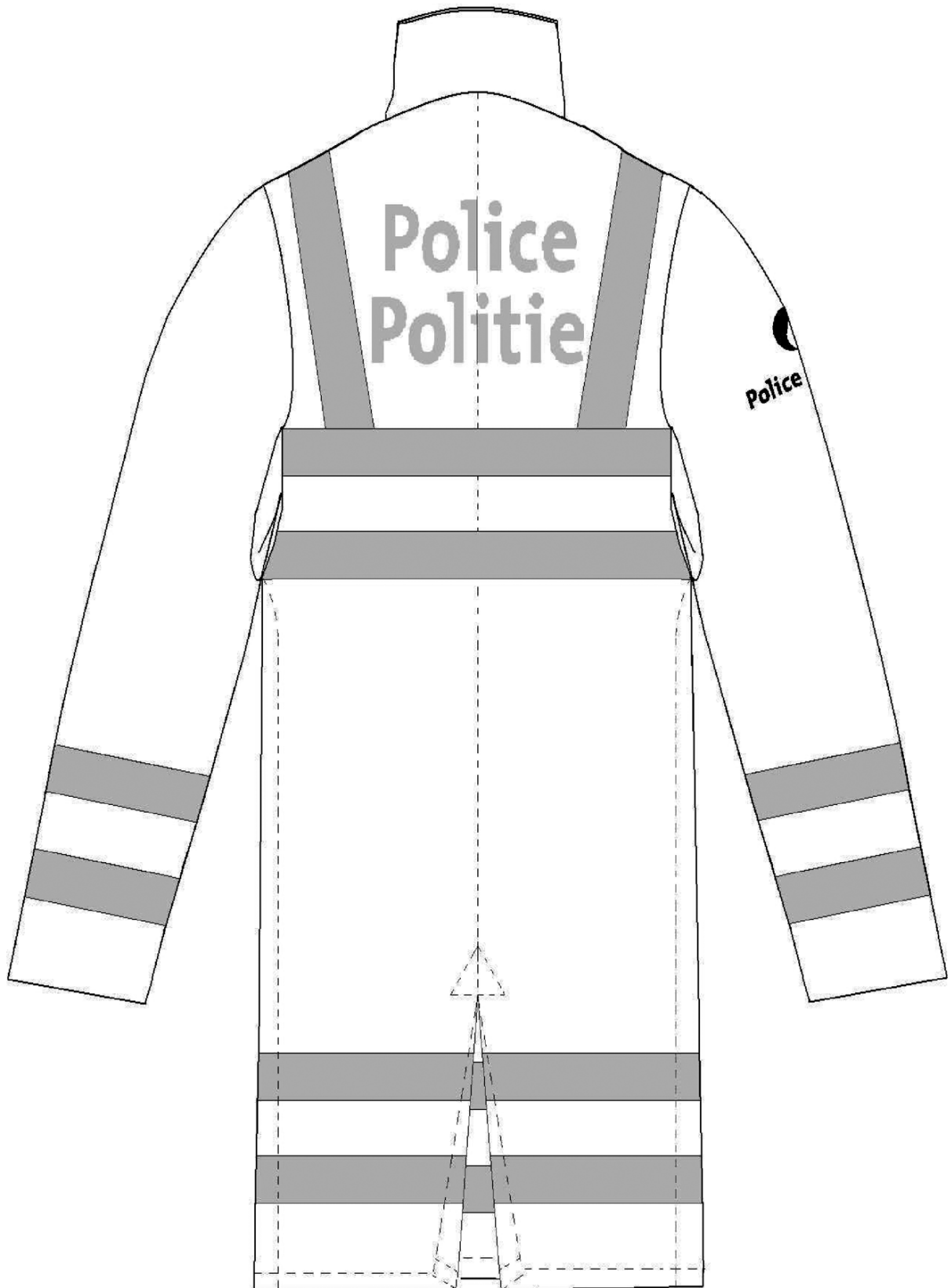

Gezien om te worden gevoegd bij Ons besluit van 10 juni 2006 houdende de regeling van het uniform van de geïntegreerde politie, gestructureerd op twee niveaus.

ALBERT

Van Koningswege :  
De Minister van Binnenlandse Zaken,  
P . DEWAELE

Vu pour être annexé à Notre arrêté du 10 juin 2006 relatif à l'uniforme de la police intégrée, structurée à deux niveaux.

ALBERT

Par le Roi :  
Le Ministre de l'Intérieur,  
P . DEWAELE

Bijlage F bij het koninklijk besluit van 10 juni 2006. — Annexe F à l'arrêté royal du 10 juin 2006

**Brassard / Armband**

**Longueur/Lengte:** 55 cm

**Largeur/Breedte:** 8 cm

**Diamètre du logo/Diameter logo:** 5 cm

 = partie boucles/lussengedeelte

 = partie crochets/haakjesgedeelte

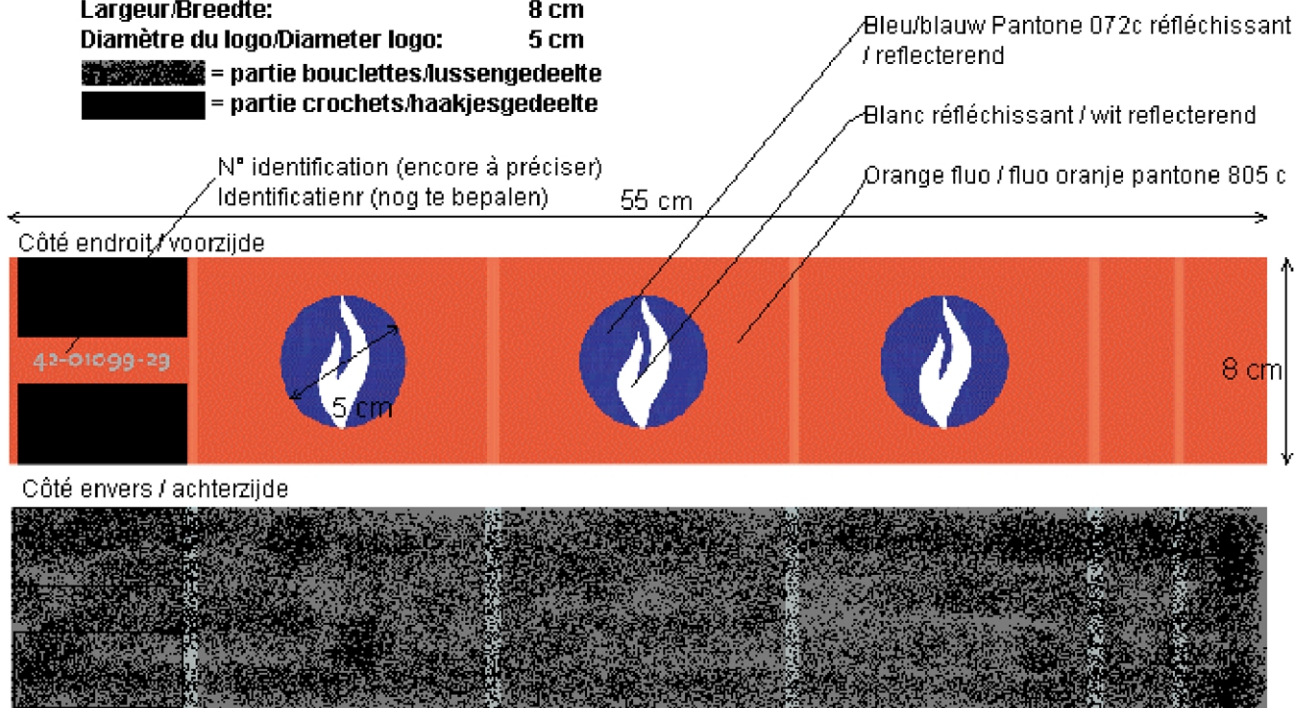

Gezien om te worden gevoegd bij Ons besluit van 10 juni 2006 houdende de regeling van het uniform van de geïntegreerde politie, gestructureerd op twee niveaus.

Vu pour être annexé à Notre arrêté du 10 juin 2006 relatif à l'uniforme de la police intégrée, structurée à deux niveaux.

ALBERT

Van Koningswege :

De Minister van Binnenlandse Zaken,

P . DEWAELE

ALBERT

Par le Roi :

Le Ministre de l'Intérieur,

P . DEWAELE

Bijlage G bij het koninklijk besluit van 10 juni 2006. — Annexe G à l'arrêté royal du 10 juin 2006

### Definitie en gebruik van de kleuren van de basisuitrusting van de agent van politie

In de tabellen hieronder worden de kleurcoördinaten gegeven van de verschillende kleuren, die gebruikt worden in de basisuitrusting van de agent van politie.

De onderstaande kleurdefinities betreffen coördinaten gemeten door het laboratorium CTO (Voskenslaan 362, B-9000 GENT, 09/242 42 92) :

- een colorimeter DataMaster V2.3 van Datacolor ;
- standaardwaarnemer 10° ;
- standaardilluminant D65, A, TL84.

De opmeting werd uitgevoerd met onderstaande proefomstandigheden:

- grote meetopening ( $\varnothing=28$  mm) ;
- spiegelpoort inbegrepen (SCI) ;
- UV inbegrepen;
- aantal metingen per staal : 3 (de gemiddelde waarde wordt weergegeven);
- weefsel (breisel) wordt gevouwen in 4 lagen ;
- voor elke meting: herpositionering van het staal.

Een referentiestaal van elke kleur wordt bewaard in het bovenstaande laboratorium.

#### Weefsels

Zeer donker marineblauw

Illuminant	L*	a*	b*	C*	H	X	Y	Z	x	y
D65/10	22.16	1.14	-4.07	4.22	285.65	3.44	3.65	4.75	0.2976	0.3074
A/10	22.04	1.29	-4.04	4.24	287.66	4.01	3.55	1.48	0.4446	0.3908
TL84-10	21.76	0.35	-4.68	4.70	274.33	3.61	3.45	2.79	0.3663	0.3504

Gevaporiseerd blauw

Illuminant	L*	a*	b*	C*	H	X	Y	Z	x	y
D65/10	79.80	-1.51	-2.91	3.28	242.53	52.82	56.33	63.70	0.3056	0.3259
A/10	79.44	-1.65	-3.48	3.85	244.70	61.16	55.70	20.88	0.4441	0.4044
TL84-10	79.48	-2.16	-3.59	4.18	238.97	57.01	55.76	39.04	0.3755	0.3673

### Définition et utilisation des couleurs de l'équipement de base de l'agent de police

Les coordonnées colorimétriques des différentes couleurs, qui sont utilisées dans l'équipement de base de l'agent de police, sont données dans les tableaux ci-dessous.

Les définitions des couleurs mentionnées plus bas se rapportent à des coordonnées mesurées par le laboratoire CTO (Voskenslaan 362, B-9000 GENT, 09/242 42 92) :

- un colorimètre DataMaster V2.3 de la firme Datacolor ;
- observateur standard 10° ;
- illuminants standards D65, A, TL84.

La mesure a été effectuée tenant compte des conditions d'essai suivantes :

- grande ouverture de mesure ( $\varnothing=28$  mm)
- porte-miroir inclus (SCI) ;
- UV inclus ;
- nombre de mesures par échantillon : 3 (la valeur moyenne est notée) ;
- le tissu (tricot) est plié en 4 couches ;
- pour chaque mesure : un repositionnement de l'échantillon.

Un échantillon de référence de chaque couleur est conservé au laboratoire mentionné ci-dessus.

#### Tissus

Bleu marine très foncé

Bleu vaporisé



## Insigneblauw

## Bleu insigne

Illuminant	L*	a*	b*	C*	H	X	Y	Z	x	y
D65/10	23.11	2.62	-14.41	14.65	280.32	3.81	3.83	7.36	0.2539	0.2556
A/10	22.17	-0.50	-15.40	15.41	268.12	3.92	3.56	2.36	0.3986	0.3620
TL84-10	22.12	1.67	-16.38	16.47	275.82	3.80	3.55	4.54	0.3196	0.2985

## Wit

## Blanc

Illuminant	L*	a*	b*	C*	H	X	Y	Z	x	y
D65/10	93.35	0.84	-5.76	5.82	278.25	79.85	83.77	98.40	0.3047	0.3197
A/10	93.04	-0.20	-6.53	6.53	268.23	92.19	83.05	32.39	0.4440	0.4000
TL84-10	93.06	1.27	-8.04	8.14	278.97	87.01	83.10	61.84	0.3751	0.3583

## Borduurgarens

## Fils de broderie

## Blauw

## Bleu

Merk: Madeira	Marque: Madeira
Type: Polyneon	Type: Polyneon
Garenummer: 135 DTex x 2	Numéro de fil: 135 Dtex x 2
Referentie: 5767	Référence: 5767

## Wit

## Blanc

Merk: Madeira	Marque: Madeira
Type: Polyneon	Type: Polyneon
Garenummer: 135 DTex x 2	Numéro de fil: 135 Dtex x 2
Referentie: 1802	Référence: 1802

## Zilver

## Argent

Merk: Madeira	Marque: Madeira
Type: FS 5/2	Type: FS 5/2
Garenummer: 135 DTex x 2	Numéro de fil: 135 Dtex x 2
Referentie: Zilver	Référence: Argent

## Oker

## Ocre

Merk: Madeira	Marque: Madeira
Type: Polyneon	Type: Polyneon
Garenummer: 135 DTex x 2	Numéro de fil: 135 Dtex x 2
Referentie: 1621	Référence: 1621

## Lichtblauw

## Bleu clair

Merk: Madeira	Marque: Madeira
Type: Polyneon	Type: Polyneon
Garenummer: 135 DTex x 2	Numéro de fil: 135 Dtex x 2

Referentie: 1692

Référence: 1692

**Transferts****Transferts**

Wit

Blanc

RAL 9003 (Mat wit)

RAL 9003 (blanc mat)

Band bestaande uit 100% waterafstotend  
katoen

Ruban tissé 100 % coton traité hydrofuge

Gevaporiseerd blauw					Bleu vaporisé					
Illuminant	L*	a*	b*	C*	H	X	Y	Z	x	y
D65/10	79.80	-1.51	-2.91	3.28	242.53	52.82	56.33	63.70	0.3056	0.3259
A/10	79.44	-1.65	-3.48	3.85	244.70	61.16	55.70	20.88	0.4441	0.4044
TL84-10	79.48	-2.16	-3.59	4.18	238.97	57.01	55.76	39.04	0.3755	0.3673

In de tabellen hieronder worden de verschillende kleuren en de overeenkomstige uitrustingsstukken hernomen.

Dans les tableaux suivants sont reprises les différentes couleurs et les pièces d'équipement correspondantes.

**Weefsels****Tissus**

Zeer donker marineblauw	Bleu marine très foncé
politiebroek klassieke broek rok broekrok broeksriem das werkkleding naam- en gradenplaatje regenkleding	pantalon de police pantalon classique jupe jupe-culotte ceinture de pantalon cravate vêtement de travail plaquette nominative et de grade vêtement de pluie

Gevaporiseerd blauw	Bleu vaporisé
hemd poloo	chemise polo

Insigneblauw	Bleu insigne
politiepet kepie hoed vareuse blouson parka fleece pullover pullover met rolkraag rolkraag	casquette de police képi chapeau vareuse blouson parka fleece pull-over pull-over à col roulé col roulé

Wit	Blanc
ceremoniehemd	chemise de cérémonie

**Borduurgarens****Fils de broderie**

Blauw	Bleu
logo en tekst op verschillende uitrustingsstukken	logo et texte sur différentes pièces d'équipement

Wit	Blanc
logo en tekst op verschillende uitrustingsstukken	logo et texte sur différentes pièces d'équipement

Zilver	Argent
naam- en gradenplaatje	plaquette nominative et de grade

Oker	Ocre
naam- en gradenplaatje	plaquette nominative et de grade

Lichtblauw	Bleu clair
naam- en gradenplaatje	plaquette nominative et de grade

**Transferts****Transferts**

Wit	Blanc
blouson kort blouson halflang parka werkkleding regenkleding	blouson court blouson mi-long parka vêtement de travail vêtement de pluie

Gevaporiseerd blauw	Bleu vaporisé
hoed kepie logospiegel	chapeau képi collet

**Borduurwerk in metaaldraad****Broderie en fil métallique**

Zilver	Argent
hoed kepie logospiegel	chapeau képi collet

### Definitie en gebruik van de kleuren voor de basisuitrusting van de politieambtenaar

In de tabellen hieronder worden de kleurcoördinaten gegeven van de verschillende kleuren, die gebruikt worden in de basisuitrusting van de politieambtenaar.

De onderstaande kleurdefinities betreffen coördinaten gemeten door het laboratorium CTO (Voskenslaan 362, B-9000 GENT, 09/242 42 92):

- een colorimeter DataMaster V2.3 van Datacolor ;
- standaardwaarnemer 10° ;
- standaardilluminant D65, A, TL84.

De opmeting werd uitgevoerd met onderstaande proefomstandigheden:

- grote meetopening ( $\varnothing=28$  mm) ;
- spiegelpoort inbegrepen (SCI) ;
- UV inbegrepen ;
- aantal metingen per staal : 3 (de gemiddelde waarde wordt weergegeven) ;
- weefsel (breisel) wordt gevouwen in 4 lagen ;
- voor elke meting: herpositionering van het staal.

Een referentiestaal van elke kleur wordt bewaard in het bovenstaande laboratorium.

### Définition et utilisation des couleurs pour l'équipement de base du fonctionnaire de police

Les coordonnées colorométriques des différentes couleurs, qui sont utilisées dans l'équipement de base du fonctionnaire de police, sont données dans les tableaux ci-dessous.

Les définitions des couleurs mentionnées plus bas se rapportent à des coordonnées mesurées par le laboratoire CTO (Voskenslaan 362, B-9000 GENT, 09/242 42 92) :

- un colorimètre DataMaster V2.3 de la firme Datacolor ;
- observateur standard 10° ;
- illuminants standards D65, A, TL84.

La mesure a été effectuée tenant compte des conditions d'essai suivantes :

- grande ouverture de mesure ( $\varnothing=28$  mm) ;
- porte-miroir inclus (SCI) ;
- UV inclus ;
- nombre de mesures par échantillon : 3 (la valeur moyenne est notée) ;
- le tissu (tricot) est plié en 4 couches ;
- pour chaque mesure : un repositionnement de l'échantillon.

Un échantillon de référence de chaque couleur est conservé au laboratoire mentionné ci-dessus.

#### Weefsels

##### Zeer donker marineblauw

Illuminant	L*	a*	b*	C*	H	X	Y	Z	x	y
D65/10	22.16	1.14	-4.07	4.22	285.65	3.44	3.65	4.75	0.2976	0.3074
A/10	22.04	1.29	-4.04	4.24	287.66	4.01	3.55	1.48	0.4446	0.3908
TL84-10	21.76	0.35	-4.68	4.70	274.33	3.61	3.45	2.79	0.3663	0.3504

##### Gevaporiseerd blauw

Illuminant	L*	a*	b*	C*	H	X	Y	Z	x	y
D65/10	79.80	-1.51	-2.91	3.28	242.53	52.82	56.33	63.70	0.3056	0.3259
A/10	79.44	-1.65	-3.48	3.85	244.70	61.16	55.70	20.88	0.4441	0.4044
TL84-10	79.48	-2.16	-3.59	4.18	238.97	57.01	55.76	39.04	0.3755	0.3673

#### Tissus

##### Bleu marine très foncé

##### Bleu vaporisé

## Insigneblauw

## Bleu insigne

Illuminant	L*	a*	b*	C*	H	X	Y	Z	x	y
D65/10	23.11	2.62	-14.41	14.65	280.32	3.81	3.83	7.36	0.2539	0.2556
A/10	22.17	-0.50	-15.40	15.41	268.12	3.92	3.56	2.36	0.3986	0.3620
TL84-10	22.12	1.67	-16.38	16.47	275.82	3.80	3.55	4.54	0.3196	0.2985

## Wit

## Blanc

Illuminant	L*	a*	b*	C*	H	X	Y	Z	x	y
D65/10	93.35	0.84	-5.76	5.82	278.25	79.85	83.77	98.40	0.3047	0.3197
A/10	93.04	-0.20	-6.53	6.53	268.23	92.19	83.05	32.39	0.4440	0.4000
TL84-10	93.06	1.27	-8.04	8.14	278.97	87.01	83.10	61.84	0.3751	0.3583

## Borduurgarens

## Fils de broderie

## Blauw

## Bleu

Merk: Madeira	Marque: Madeira
Type: Polyneon	Type: Polyneon
Garennummer: 135 DTex x 2	Numéro de fil: 135 Dtex x 2
Referentie: 5767	Référence: 5767

## Wit

## Blanc

Merk: Madeira	Marque: Madeira
Type: Polyneon	Type: Polyneon
Garennummer: 135 DTex x 2	Numéro de fil: 135 Dtex x 2
Referentie: 1802	Référence: 1802

## Goud

## Or

Merk: Madeira	Marque: Madeira
Type: FS 5/2	Type: FS 5/2
Garennummer: 135 DTex x 2	Numéro de fil: 135 Dtex x 2
Referentie: Goud 6	Référence: Or 6

## Zilver

## Argent

Merk: Madeira	Marque: Madeira
Type: FS 5/2	Type: FS 5/2
Garennummer: 135 DTex x 2	Numéro de fil: 135 Dtex x 2
Referentie: Zilver	Référence: Argent

Oker

Ocre

Merk: Madeira	Marque: Madeira
Type: Polyneon	Type: Polyneon
Garennummer: 135 DTex x 2	Numéro de fil: 135 Dtex x 2
Referentie: 1621	Référence: 1621

Lichtblauw

Bleu clair

Merk: Madeira	Marque: Madeira
Type: Polyneon	Type: Polyneon
Garennummer: 135 DTex x 2	Numéro de fil: 135 Dtex x 2
Referentie: 1692	Référence: 1692

**Transferts****Transferts**

Wit

Blanc

RAL 9003 (Mat wit)	RAL 9003 (blanc mat)
--------------------	----------------------

In de tabellen hieronder worden de verschillende kleuren en de overeenkomstige uitrustingsstukken hernomen.

Dans les tableaux suivants sont reprises les différentes couleurs et les pièces d'équipement correspondantes.

**Weefsels****Tissus**

Zeer donker marineblauw	Bleu marine très foncé
politiebroek klassieke broek rok broekrok broeksriem das werkkleding naam- en gradenplaatje regenkleding	pantalon de police pantalon classique jupe jupe-culotte ceinture de pantalon cravate vêtement de travail plaquette nominative et de grade vêtement de pluie

Gevaporiseerd blauw	Bleu vaporisé
hemd polo	chemise polo

Insigneblauw	Bleu insigne
politiepet kepie hoed vareuse blouson parka fleece pullover pullover met rolkraag rolkraag	casquette de police képi chapeau vareuse blouson parka fleece pull-over pull-over à col roulé col roulé

Wit	Blanc
ceremoniehemd	chemise de cérémonie

**Borduurgarens****Fils de broderie**

Blauw	Bleu
logo en tekst op verschillende uitrustingsstukken	logo et texte sur différentes pièces d'équipement

Wit	Blanc
logo en tekst op verschillende uitrustingsstukken	logo et texte sur différentes pièces d'équipement

Goud	Or
naam- en gradenplaatje, politiepet	plaquette nominative et de grade, casquette de police



Zilver	Argent
naam- en gradenplaatje, politiepet	plaquette nominative et de grade, casquette de police

Oker	Ocre
naam- en gradenplaatje	plaquette nominative et de grade

Gevaporiseerd blauw	Bleu vaporisé
naam- en gradenplaatje	plaquette nominative et de grade

**Transferts****Transferts**

Wit	Blanc
blouson kort blouson halflang parka werkkleding regenkleding	blouson court blouson mi-long parka vêtement de travail vêtement de pluie

## Borduurwerk in metaaldraad

## Broderie en fil métallique

Zilver	Argent
hoed kepie logospiegel	chapeau képi collet

Goud	Or
hoed kepie politiepet passanten logospiegel	chapeau képi casquette de police passants collet

Gezien om te worden gevoegd bij Ons besluit van 10 juni 2006 houdende de regeling van het uniform van de geïntegreerde politie, gestructureerd op twee niveaus.

Vu pour être annexé à Notre arrêté du 10 juin 2006 relatif à l'uniforme de la police intégrée, structurée à deux niveaux.

ALBERT

Van Koningswege :

De Minister van Binnenlandse Zaken,  
P. DEWAEEL

ALBERT

Par le Roi :

Le Ministre de l'Intérieur,  
P. DEWAEEL

Bijlage H bij het koninklijk besluit van 10 juni 2006. — Annexe H à l'arrêté royal du 10 juin 2006

**Logo en tekst**

Het onderstaande logo met de bijhorende afmetingen wordt geplaatst op verschillende uitrustingsstukken van de basisuitrusting van de agent van politie en van de politieambtenaar

**Logo et texte**

Le logo suivant avec les dimensions correspondantes est placé sur différentes pièces d'équipement de l'équipement de base de l'agent de police et du fonctionnaire de police.



**Politie**

---



**Police**

---



32

**Politie** Police



32

**Police** Politie



32

**Polizei** Police



**Politie**

---



**Police**

---

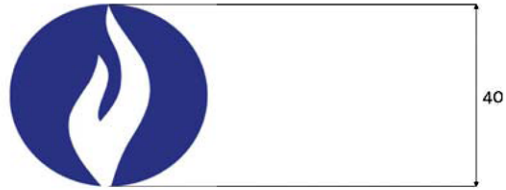

**Politie** Police

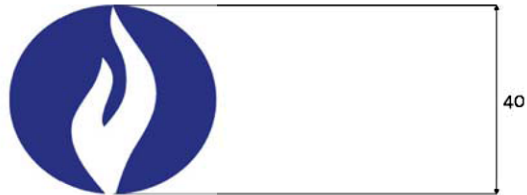

**Police** Politie

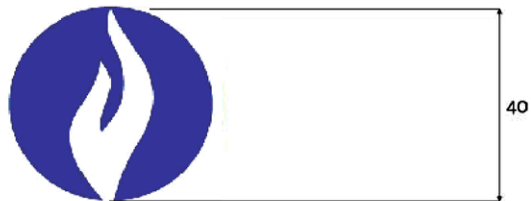

**Polizei** Police

De volgende kleurencombinaties worden gebruikt:

Les combinaisons de couleur suivantes sont utilisées:

Cirkel Cercle	Blauw Bleu	Blauw Bleu	Wit Blanc
Logo Logo	Wit Blanc	Wit Blanc	Transparant Transparent
Tekst + Lijn Texte + Ligne	Blauw Bleu	Wit Blanc	Wit Blanc
Uitrustingsstukken Pièces d'équipement	zomerhemd – chemise d'été winterhemd – chemise d'hiver polo – polo	trui met ronde kraag – pull à col rond trui met rolkraag – pull à col roulé fleece – fleece	blouson kort – blouson court blouson halflang – blouson mi-long parka – parka werkkleding – tenue de travail regenkleding – vêtement de pluie
Methode van aanbrengen Méthode d'application	Geborduurd – Brodé	Geborduurd – Brodé	Transfert – Transfert
Diameter cirkel Diamètre du cercle	32 mm	40 mm	40 mm

Gezien om te worden gevoegd bij Ons besluit van 10 juni 2006 houdende de regeling van het uniform van de geïntegreerde politie, gestructureerd op twee niveaus.

Vu pour être annexé à Notre arrêté du 10 juin 2006 relatif à l'uniforme de la police intégrée, structurée à deux niveaux.

ALBERT

Van Koningswege :

De Minister van Binnenlandse Zaken,

P . DEWAEEL

ALBERT

Par le Roi :

Le Ministre de l'Intérieur,

P . DEWAEEL

Bijlage I het koninklijk besluit van 10 juni 2006. — Annexe I<sup>er</sup> à l'arrêté royal du 10 juin 2006.

**GEVOLGEN VAN STATUTAIRE TOEPASSINGEN VOOR HET PUNTENAANTAL EN DE  
ALGEMENE FUNCTIEUITRUSTING**

**Voor de toepassing van deze bijlage moet worden verstaan onder :**

- “Fed pol” : Federale politie;
- “Lok pol” : Lokale politie;
- “AFU” : Algemene functieuitrusting;
- “Comité P” : Vast Comité van Toezicht op de politiediensten;
- “Comité I” : Vast Comité van Toezicht op de inlichtingendiensten;
- “AD” : Algemene Directie

Statutaire toepassing	Gevolgen punten : het gevolg ontstaat op de eerste van de maand volgend op de datum van uitvoering van de statutaire maatregel, tenzij de maatregel wordt uitgevoerd op een eerste van de maand, waarbij het gevolg op die dag ontstaat.	Gevolgen algemene functieuitrusting (AFU)
1. Mobiliteit (Intern Fed pol of Lok pol en tussen Fed pol en Lok pol en inclusief de mandaten).	Overdracht van de puntenenveloppe.  Bij mobiliteit wordt de puntenenveloppe overgedragen van het korps van oorsprong naar het korps van bestemming.  De punten worden herberekend naar rata van het aantal maanden dat het personeelslid in het lopende jaar in het korps van oorsprong heeft doorgebracht. Het korps van bestemming moet het personeelslid nog enkel de punten bijgeven, overeenkomstig het draagprofiel van de nieuwe functie, berekend naar rata van het aantal resterende maanden van het jaar.	Bij uitvoering van de maatregel binnen hetzelfde korps blijft dit korps volledig verantwoordelijk voor de AFU. Bij wijziging van korps blijft het korps van oorsprong eigenaar van de AFU. De volledige functieuitrusting moet worden afgegeven met uitzondering van een lijst van uitrustingsstukken die om hygiënische redenen niet kunnen gerecupereerd worden.
2. Detachering (Inclusief detacheringen naar het Comité P en I).	Eventuele herziening vanaf een ononderbroken duur van 3 maanden.  <u>Intern zone/Fed pol:</u> bepaling van profiel op basis van uitgeoefende functie (beslissing korpschef / DG van bestemming).  <u>Tussen verschillende korpsen/diensten:</u> het beheer van de puntenenveloppe blijft behoren tot de bevoegdheid van het korps van oorsprong. De eenheid van bestemming bepaalt het profiel.	De eenheid van oorsprong blijft eigenaar van de AFU en moet erop toezien dat betrokkene in het bezit is van de volledige AFU.
3. Terbeschikkingstelling	NIHIL	NIHIL
4. Aanwijzing in eerste bediening.	Bepaling van profiel op basis van uitgeoefende functie.	NIHIL
5. Ambtshalve aanwijzing (Intern Fed pol tussen verschillende AD's of binnen dezelfde AD).	Bepaling van profiel op basis van uitgeoefende functie.	NIHIL
6. Herplaatsing.	Bepaling van profiel op basis van uitgeoefende functie.	Zal volgens het geval al of niet opnieuw in het bezit moeten gesteld worden van de AFU.
7. Definitieve ambtsontheffing, ontslag van ambtswege, afzetting.	Schrapping enveloppe op datum van uitvoering.	De AFU moet worden binnengeleverd bij het korps waartoe men behoort.
8. Ambtsneerlegging (vrijwillig ontslag of opruststelling).	Schrapping enveloppe op datum van uitvoering.	De AFU moet worden binnengeleverd bij het korps waartoe men behoort.
9. Heropneming.	Opening enveloppe. Toekenning profiel afhankelijk van de functie waarin men heropgenomen wordt.	De AFU wordt ter beschikking gesteld door het korps van heropneming.

10. Verlof voorafgaand aan de pensionering.	Schrapping enveloppe op datum van uitvoering.	De AFU moet worden binnengeleverd bij het korps waartoe men behoort op datum aanvang verlof.
11. Verlof voor loopbaanonderbreking.	<u>Volledige loopbaanonderbreking</u> : proportionele vermindering van de toe te kennen punten vanaf een ononderbroken duur van 3 maanden.  <u>Deeltijdse loopbaanonderbreking</u> : NIHIL	<u>Volledige loopbaanonderbreking van 12 maanden of meer</u> : de AFU moet voor het vertrek worden binnengeleverd bij het korps waartoe men behoort.  <u>Volledige loopbaanonderbreking van minder dan 12 maanden of deeltijdse loopbaanonderbreking</u> : NIHIL
12. Verlof voor stage/proefperiode.	Proportionele vermindering van de toe te kennen punten vanaf een ononderbroken duur van 3 maanden.	Verlof voor stage/ proefperiode van 12 maanden of <u>meer</u> ; de AFU moet voor het vertrek worden binnengeleverd bij het korps waartoe men behoort.
13. Verlof voor uitoefening van een ambt op een ministerieel kabinet.	Proportionele vermindering van de toe te kennen punten vanaf een ononderbroken duur van 3 maanden.	<u>Verlof voor uitoefening van een ambt op een ministerieel kabinet van 12 maanden of meer</u> : de AFU moet voor het vertrek worden binnengeleverd bij het korps waartoe men behoort.
14. Verlof voor opdracht van algemeen belang.	Proportionele vermindering van de toe te kennen punten.	<u>Verlof voor opdracht van algemeen belang in dienstactiviteit van 12 maanden of meer of in non-activiteit</u> : de AFU moet voor het vertrek worden binnengeleverd bij het korps waartoe men behoort.
15. Ziekteverlof.	Proportionele vermindering van de toe te kennen punten vanaf een ononderbroken duur van 3 maanden.	NIHIL
16. Verminderde prestaties wegens ziekte.	NIHIL	NIHIL
17. Disponibiliteit wegens ziekte.	Proportionele vermindering van de toe te kennen punten.	NIHIL
18. Profylactisch verlof.	Proportionele vermindering van de toe te kennen punten vanaf een ononderbroken duur van 3 maanden.	NIHIL
19. Bevallingsverlof.	NIHIL	NIHIL
20. Vaderschapsverlof.	NIHIL	NIHIL
21. Ouderschapsverlof	NIHIL	NIHIL
22. Vrijwillige 4-dagenweek.	NIHIL	NIHIL
23. Halftijdse vervroegde uittrekking.	NIHIL	NIHIL
24. Afwezigheid van lange duur wegens persoonlijke aangelegenheden.	Proportionele vermindering van de toe te kennen punten vanaf een ononderbroken duur van 3 maanden.	De AFU moet worden binnengeleverd bij het korps waartoe men behoort.
25. Voorlopige schorsing.	NIHIL	NIHIL
26. Uitoefening van een hoger ambt.	Bepaling profiel op basis van uitgeoefend ambt vanaf ononderbroken duur van 3 maanden.	NIHIL
27. Overgang van operationeel kader naar CALog.	Schrapping enveloppe op datum overgang.	De AFU moet worden binnengeleverd bij het korps waartoe men behoort.
28. Verkorte basisopleiding officierenkader – externe aanwerving niveau A.	Opening puntenenveloppe maar geen toekenning van punten, behalve voor de niet – geleverde stukken van de basisuitrusting.	NIHIL
29. Voorbereidende opleiding gespecialiseerd middenkader – externe aanwerving niveau B.	Opening puntenenveloppe maar geen toekenning van punten, behalve voor de niet – geleverde stukken van de basisuitrusting.	NIHIL
30. Basisopleiding basiskader – externe aanwerving niveau C.	Opening puntenenveloppe maar geen toekenning van punten, behalve voor de niet – geleverde stukken van de basisuitrusting.	NIHIL



## CONSEQUENCES DES APPLICATIONS STATUTAIRES SUR LE NOMBRE DE POINTS ET L'EQUIPEMENT FONCTIONNEL GENERAL

Pour l'application de la présente annexe, il faut entendre par :

- “Pol fed” : Police fédérale;
- “Pol loc” : Police locale;
- “EFG” : Equipement fonctionnel général;
- “Comité P” : Comité permanent de contrôle pour les services de police;
- “Comité I” : Comité permanent de contrôle pour les services de renseignement;
- “DG” : Direction générale

Application statutaire	Conséquences sur les points : la conséquence prend cours le premier jour du mois qui suit la date d'exécution de la mesure statutaire, à moins que la mesure soit exécutée le premier jour du mois, auquel cas la conséquence prend cours ce jour-là.	Conséquences sur l'équipement fonctionnel général (EFG)
1. Mobilité (Interne Pol fed ou Pol loc et entre Pol fed et Pol loc, y compris les mandats).	<p>Transfert de l'enveloppe de points.</p> <p>En cas de mobilité, l'enveloppe de points est transférée du corps d'origine vers le corps de destination.</p> <p>Les points sont recalculés à concurrence du nombre de mois que le membre du personnel a passé dans l'année en cours dans le corps d'origine. Le corps de destination doit encore donner au membre du personnel uniquement les points calculés à concurrence du nombre de mois restants dans l'année, conformément au profil de la nouvelle fonction.</p>	<p>En cas d'exécution de la mesure au sein d'un même corps, ce corps reste entièrement responsable de l'EFG.</p> <p>En cas de changement de corps, le corps d'origine reste propriétaire de l'EFG. L'équipement fonctionnel complet doit être rendu à l'exception d'une liste des pièces d'équipement qui, pour des raisons d'hygiène, ne peuvent être récupérées.</p>
2. Détachement (Y compris les détachements vers le Comité P et I).	<p>Révision éventuelle du profil à partir d'une durée ininterrompue de 3 mois.</p> <p><u>Interne à la zone/Pol fed</u>: détermination du profil sur la base de la fonction exercée (décision du chef de corps / DG de destination).</p> <p><u>Entre différents corps/services</u>: la gestion de l'enveloppe des points demeure de la compétence du corps d'origine. L'unité de destination détermine le profil.</p>	<p>L'unité d'origine demeure propriétaire de l'EFG et veille à ce que l'intéressé soit en possession de l'EFG complet.</p>
3. Mise à disposition.	NIHIL	NIHIL
4. Affectation à un premier emploi.	Détermination du profil sur la base de la fonction exercée.	NIHIL
5. Désignation d'office (En interne à la Pol fed entre différentes DG ou au sein de la même DG).	Détermination du profil sur la base de la fonction exercée.	NIHIL
6. Réaffectation.	Détermination du profil sur la base de la fonction exercée.	Devra ou ne devra pas être mis à nouveau en possession de l'EFG selon le cas.
7. Retrait définitif d'emploi, démission d'office, révocation.	Suppression de l'enveloppe à la date d'exécution.	L'EFG doit être rendu au corps auquel on appartient.
8. Cessation de fonction (démission volontaire ou mise à la retraite).	Suppression de l'enveloppe à la date d'exécution.	L'EFG doit être rendu au corps auquel on appartient.
9. Réintégration.	Ouverture de l'enveloppe. Octroi du profil dépendant de la fonction dans laquelle on est réintégré.	L'EFG est mis à disposition par le corps de réintégration.
10. Congé préalable à la pension	Suppression de l'enveloppe à la date d'exécution.	L'EFG doit être rendu au corps auquel on appartient à la date du début du congé.
11. Congé pour interruption de carrière	<p><u>Interruption de carrière complète</u> : réduction proportionnelle des points octroyés à partir d'une période ininterrompue de 3 mois.</p> <p><u>Interruption de carrière à temps partiel</u> : NIHIL</p>	<p><u>Interruption de carrière complète de 12 mois ou plus</u> : avant le départ, l'EFG doit être rendu au corps auquel on appartient.</p> <p><u>Interruption de carrière complète de moins de 12 mois ou interruption de carrière à temps partiel</u> : NIHIL</p>

12. Congé pour stage/période d'essai.	Réduction proportionnelle des points à octroyer à partir d'une période ininterrompue de 3 mois.	<u>Congé pour stage/ période d'essai de 12 mois ou plus</u> : avant le départ, l'EFG doit être rendu au corps auquel on appartient.
13. Congé pour l'exercice d'une fonction dans un cabinet ministériel	Réduction proportionnelle des points à octroyer à partir d'une période ininterrompue de 3 mois.	<u>Congé pour l'exercice d'une fonction dans un cabinet ministériel de 12 mois ou plus</u> : avant le départ, l'EFG doit être rendu au corps auquel on appartient.
14. Congé pour mission d'intérêt général	Réduction proportionnelle des points à octroyer.	<u>Congé pour mission d'intérêt général en activité de service de 12 mois ou plus ou en non activité</u> : avant le départ, l'EFG doit être rendu au corps auquel on appartient.
15. Congé de maladie.	Réduction proportionnelle des points à octroyer à partir d'une période ininterrompue de 3 mois.	NIHIL
16. Prestations réduites pour cause de maladie	NIHIL	NIHIL
17. Disponibilité pour cause de maladie.	Réduction proportionnelle des points à octroyer.	NIHIL
18. Congé de prophylaxie.	Réduction proportionnelle des points à octroyer à partir d'une période ininterrompue de 3 mois.	NIHIL
19. Congé de maternité.	NIHIL	NIHIL
20. Congé de paternité.	NIHIL	NIHIL
21. Congé parental.	NIHIL	NIHIL
22. Semaine volontaire de quatre jours.	NIHIL	NIHIL
23. Départ anticipé à mi-temps	NIHIL	NIHIL
24. Absence de longue durée pour raisons personnelles.	Réduction proportionnelle des points à octroyer à partir d'une période ininterrompue de 3 mois.	L'EFG doit être rendu au corps auquel on appartient.
25. Suspension provisoire.	NIHIL	NIHIL
26. Exercice d'une fonction supérieure.	Détermination du profil sur la base de la fonction exercée à partir d'une période ininterrompue de 3 mois.	NIHIL
27. Passage du cadre opérationnel vers le CALog.	Suppression de l'enveloppe à la date du passage.	L'EFG doit être rendu au corps auquel on appartient.
28. Formation de base accélérée du cadre d'officiers – recrutement externe Niveau A.	Ouverture de l'enveloppe de points mais pas d'octroi de points, sauf pour les pièces de l'équipement de base non livrées.	NIHIL
29. Formation préparatoire du cadre moyen spécialisé – recrutement externe Niveau B.	Ouverture de l'enveloppe de points mais pas d'octroi de points, sauf pour les pièces de l'équipement de base non livrées.	NIHIL
30. Formation de base du cadre de base – recrutement externe Niveau C.	Ouverture de l'enveloppe de points mais pas d'octroi de points, sauf pour les pièces de l'équipement de base non livrées.	NIHIL

Gezien om te worden gevoegd bij Ons besluit van 10 juni 2006 houdende de regeling van het uniform van de geïntegreerde politie, gestructureerd op twee niveaus.

Vu pour être annexé à Notre arrêté du 10 juin 2006 relatif à l'uniforme de la police intégrée, structurée à deux niveaux.

ALBERT

Van Koningswege :

De Minister van Binnenlandse Zaken,

P . DEWAELE

ALBERT

Par le Roi :

Le Ministre de l'Intérieur,

P . DEWAELE